

中国社会科学院 主办
谭其骧 主编

中國歷史地圖集

东晋十六国·南北朝时期

中国地图出版社出版

中國歷史地圖集

THE HISTORICAL ATLAS OF CHINA

第四册
Volume IV

东晋十六国·南北朝时期
The Eastern Jin Dynasty and Sixteen Kingdoms Period
The Southern and Northern Dynasties Period

主办单位 中国社会科学院
SPONSOR
CHINESE ACADEMY OF SOCIAL SCIENCES

主编 谭其骧
CHIEF EDITOR
PROF. TAN QIXIANG

中国地图出版社
CHINA CARTOGRAPHIC PUBLISHING HOUSE

图书在版编目 (CIP) 数据

中国历史地图集 第四册: 东晋十六国、南北朝时期/
谭其骧主编. —北京: 中国地图出版社, 1996. 6 重印
ISBN 7-5031-0559-3

I. 中… II. 谭… III. 历史地图—中国—图集
IV. K992. 6

中国版本图书馆 CIP 数据核字 (96) 第 10902 号

中国历史地图集

(精装本)

第四册 (东晋十六国 南北朝时期)

主办单位 中国社会科学院

主编 谭其骧

中国地图出版社出版

(北京市白纸坊西街3号 邮编 100054)

三河艺苑印刷厂印装

新华书店北京发行所发行

787×1092 1/16 11印张

1982年10月第1版 1996年6月河北第3次印刷

印数: 24801—44800

ISBN 7-5031-0559-3/K·258

定价: 55元

地图版权所有, 擅自转用必究

东晋十六国时期图组编例

一、本图组包括全图一幅，简图六幅，插图五幅。

二、全图画出公元三八二年前秦、东晋间肥水之战前夕的疆域形势，包括其时秦、晋境外的边区各族；秦、晋境内选画部分州、郡治所；山川地名择要入图。

三、东晋简图一幅年代与全图同，画出州、郡治所和州界，但长江下游侨郡错杂，酌情选画。此外，又选画一部分县治和山川地名。

四、十六国按时代先后分为公元三二七年（晋咸和二年）、三六六年（晋太和元年）、三八二年（晋太元七年）、三九五年（晋太元二十年）、四〇九年（晋义熙五年）五组，各绘简图。除二赵、三秦、四燕、五凉、成、夏十六国外，同时期的代、魏、仇池、慕容、宇文、段部等一并见图，每国至少一见，前凉、前后西三秦、魏皆两见。只画出政权界，各政权内部一律不画政区界、酌情画出一部分州、郡治所和少数几个县治城邑，山川地名择要入图。

五、插图五幅，四幅是前凉、前秦、后凉、西凉所领西域地区的缩图，一幅是前秦部分地区的扩大图。

南北朝时期图组编例

一、本图组包括全图四幅，分幅图十六幅，简图九幅，插图七幅。

二、全图为 1. 宋魏时期，以公元四四九年（宋元嘉二十六年、魏太平真君十年）为准；2. 齐魏时期，以公元四九七年（齐建武四年、魏太和二十一年）为准；3. 梁、东魏、西魏时期，以公元五四六年（梁中大同元年、东魏武定四年、西魏大统十二年）为准；4. 陈、齐、周时期，以公元五七二年（陈太建四年、齐武平三年、周建德元年）为准。画出各该时期的疆域形势，包括中原王朝境内和境外的边区各族概况，王朝境内的部分州、郡、县治所，若干重要山川地名。

三、分幅图包括（南）齐九幅，（北）魏七幅，年代与齐魏时期全图同。画出州界与州、郡、县治所，难以稽考的州、郡、县列表附于图后；侨郡、侨县只绘与州、郡、县及县以下地名不同一处的，同一处的也见附表。

四、魏北边诸镇具有政权性质，级别略与州相当，治所用特定符号表示，辖境范围因无可查据，但作表面注记于适当位置，不画界线。

五、南朝宋、齐青、冀二州与梁、秦二州皆共一刺史，诸州郡县各有所辖，但因壤地错杂无法表示，故图中二州间不画界线，图面注记分别作青州冀州，梁州秦州。

六、简图为南朝宋、梁、陈各一幅，北朝东、西魏、齐、周各一幅。宋以公元四六四年（大明八年）为准；其余六幅年代皆与全图同。此外，又有四四九年的西域图一幅，包括其时的北魏辖地和境外诸国；又北边柔然等部一幅反映公元四四九年情况。宋图画出州界、州治和大部分郡治和少数县治；梁、陈、东魏、西魏、齐、周不画州、郡界，画出大部分州治和一部分郡治、少数县治；山川地名择要入图。

七、插图为南齐、北魏首都建康、洛阳附近扩大图各一幅，又齐成都、龙编附近，魏营州、长安、姑臧枹罕附近扩大图各一幅。

The Compiling Principles for the Eastern Jin and 16 Kingdoms Period Map-Group

1. This map-group consists of one general map, six simplified maps and five insets.
2. The general map has on it the territorial situation (382 A.D.) on the eve of the famous Fei Shui (肥水) Battle between the Former Qin (秦) and the Eastern Jin (晋), and the border minorities outside the two warring states at that time. The seats of Zhou (州) and Jun (郡) inside them are drawn on a selective-basis. Mountains, rivers and other geographical elements with a justifiable importance are also indicated.
3. Like the general map, the simplified map for the Eastern Jin treats all the seats of Zhou and Jun and Zhou-borderlines except in the lower reaches of Changjiang River (the Yangtse River), where the Qiao Jun (侨郡, those Jun, away from their original place, often in the North, that resided otherwise, often in the South, as the result of a special administrative arrangement. But, in fact, some of them existed only in name.) and local Jun formed an intricate pattern that allows only part of the above elements to appear. And a few Xian-seats, mountains, rivers and other geographical elements are also drawn in addition.
4. The Sixteen Kingdoms are arranged into five groups in the former of five simplified maps, according to the temporal precedence, i.e. the second year of Xian He (咸和) Period, Jin (327 A.D.); the first year of Tai He (太和) Period, Jin (366 A.D.); the seventh year of Tai Yuan (太元) Period, Jin (382 A.D.); the twentieth year of Tai Yuan (太元) Period, Jin (395 A.D.); the fifth year of Yi Xi (义熙) Period, Jin (409 A.D.). Apart from two Zhao (赵), three Qin (秦), four Yan (燕), five Liang (凉), Cheng (成) and Xia (夏), the contemporary Dai (代), Wei (魏), Qiu Chi (仇池), Murong (慕容), Yuwen (宇文), Duan Bu (段部), etc. also appear on the maps. Each of them appears at least once while Former Liang, Former, Later and Western Qin and Wei appear twice. Border lines between these regimes are drawn, but not those between the administration areas within a regime. The seats of some Zhou and Jun and several Xian are marked at the discretion of the compilers. Mountains, rivers and other geographical elements with a justifiable importance are indicated.
5. There are five insets, four being the reduced maps for the areas in the Western Regions (西域) respectively under the jurisdiction of Former Liang, Former Qin, Later Liang, Western Liang and one being the enlarged map for part of Former Qin.

The Compiling Principles for the Southern and Northern Dynasties Period Map-Group

1. This map-group consists of four general maps, sixteen component maps, nine simplified maps and seven insets.
2. The general maps are respectively for 1) Song-Wei (宋, 魏) Period at the year of 449 A.D.; i.e. the twenty-six year of Yuan Jia (元嘉) Period, Song, or the tenth year of Tai Ping Zhen Jun (太平真君) Period, Wei; 2) Qi-Wei (齐, 魏) Period at the year of 497 A.D.; i.e. the fourth year of Jian Wu (建武) Period, Qi, or the twenty-first year of Tai He (太和), Wei; 3) Liang-Eastern Wei-Western Wei (梁, 东魏, 西魏) Period at the year of 546 A.D.; i.e. the first year of Zhong Da Tong (中大同) Period, Liang, or the fourth year of Wu Ding (武定), Eastern Wei, or the twelfth year of Da Tong (大统), Western Wei; 4) Chen-Qi-Zhou (陈, 齐, 周) Period at the year of 572 A.D.; i.e. the fourth year of Tai Jian (太建) Period, Chen, or the third year of Wu Ping (武平) Period, Qi, or the first year of Jian De (建德) Period, Zhou. Found on these maps are the general territorial situation at the time of the central China regimes and border minorities outside them, some of the central China Zhou, Jun, Xian seats as well as mountains, rivers and other geographical elements with a justifiable importance.
3. There are nine component maps for (Southern) Qi and seven component maps for

(Northern) Wei, sharing the same marking year with the corresponding general maps. Zhou borderlines and the Zhou, Jun, Xian seats are drawn except those Zhou, Jun, Xian difficult to verify, which are listed at the back of the map. The seats of Qiao Jun (僑郡, resident Jun) and Qiao Xian (僑縣, resident Xian) get marked when they don't share the same name with the local Zhou, Jun, Xian and still lesser places. If they do, they get listed at the back of the map.

4. Those Zhen (鎮) in the northern part of Wei had an administrative nature and ranked approximately with Zhou. Their seats are marked with a special sign. As this is so far no way to verify their exact jurisdiction area, the Chinese characters of their names are spaced out to cover their location and no borderlines are drawn.

5. During the time of Song and Qi of the Southern Dynasties, Qing Zhou (青州) and Ji Zhou (冀州) shared one Ci Shi (刺史), and Liang Zhou (梁州) and Qin Zhou (秦州) also shared one Ci Shi. Though each Zhou had a jurisdiction system covering its own Jun and Xian, their actual locations were too much interlocked to allow clear demarcation. Thus the pair appear together on the map, indicated by a combination of their names.

6. There are three simplified maps for Song, Liang and Chen of the Southern Dynasties respectively, and four simplified maps for Eastern Wei, Western Wei, Qi and Zhou of the Northern Dynasties respectively. Among them the Song map has as its marking year the year of 464 A.D.; i.e. the eighth year of Da Ming (大明) Period, while the other six all share the same marking year with the corresponding general map. In addition there are two more simplified maps: one for the Western Regions including the areas under the jurisdiction of Northern Wei and other states outside Northern Wei at the year of 449 A.D., and one for Rou Ran (柔然) and other northern tribes in the year of 449 A.D. The Song map has on it the borderlines and seats of Zhou, most of the Jun seats and just a few Xian seats. The Liang, Chen, Eastern Wei, Western Wei, Qi and Zhou maps do not have Zhou borderlines. They have only most of the Zhou seats, part of the Jun seats and just a few Xian seats. Mountains, rivers and other geographical elements with a justifiable importance also get marked.

7. The seven insets are all enlarged maps for seven places and their vicinities respectively. These places are Jian Kang (建康), capital of Southern Qi, Luo Yang (洛陽), capital of Northern Wei, Cheng Du (成都) of Qi, Long Bian (龍編) of Qi, Ying Zhou (營州) of Wei, Chang An (長安) of Wei, Gu Zang (姑臧) and Fu Han (枹罕) of Wei.

目 录

- 1—2 中华人民共和国全图·····二千一百万分之一

东 晋 十 六 国 时 期

- 3—4 东晋十六国时期全图·····二千一百万分之一

- 5—6 东晋·····八百四十万分之一
十六国

- 7—8 成 前赵 前凉 后赵·····八百四十万分之一

- 9—10 前凉 前秦 前燕 代·····八百四十万分之一
前凉西部·····一千六百八十万分之一

- 11—12 前秦·····九百八十万分之一
冀、徐、兖州附近·····七百万分之一
前秦西部·····一千六百八十万分之一

- 13—14 后秦 后燕 西秦 后凉 魏·····八百四十万分之一
后凉西部·····一千六百八十万分之一

- 15—16 后秦 魏 南凉 北凉 西凉 南燕 夏 西秦 北燕·····八百四十万分之一
西凉西部·····一千六百八十万分之一

南 北 朝 时 期

- 17—18 宋 魏时期全图·····二千一百万分之一

- 19—20 齐 魏时期全图·····二千一百万分之一

- 21—22 梁 东魏 西魏时期全图·····二千一百万分之一

- 23—24 陈 齐 周时期全图·····二千一百万分之一
南朝

- 25—26 宋·····九百八十万分之一
齐

- 27—28 扬州 南徐州 豫州 南豫州 南兖州 北兖州 北徐州
青州 冀州·····三百五十万分之一
建康附近·····一百一十二万分之一

- 29—30 江州·····四百二十万分之一

- 31—32 广州 越州·····四百二十万分之一

- 33 交州·····四百二十万分之一

	龙编附近	二百一十万分之一
34—35	荆州 郢州 湘州	三百五十万分之一
36	司州 雍州 宁蛮府	二百四十五万分之一
37	梁州 秦州	二百八十万分之一
38—39	益州	三百五十万分之一
	成都附近	二百四十五万分之一
40—41	宁州	四百二十万分之一
42—43	梁	八百四十万分之一
44—45	陈	七百万分之一
	北朝	
	魏	
46—47	司、豫、荆、洛等州	二百四十五万分之一
	洛阳附近	一百万分之一
48—49	兖、青、齐、徐等州	二百四十五万分之一
50—51	相、冀、幽、平等州	二百四十五万分之一
	营州	二百四十五万分之一
52	并、肆、恒、朔等州	二百八十万分之一
53	武川、御夷等镇	二百八十万分之一
54—55	雍、秦、豳、夏等州 沃野、薄骨律等镇	三百五十万分之一
	长安附近	二百四十五万分之一
56—57	河州 凉州 敦煌镇	四百二十万分之一
	姑臧、枹罕附近	二百八十万分之一
58—59	魏西戎校尉府 焉耆镇 北凉 龟兹 于阗 疏勒 乌孙 悦般等国	七百万分之一
60	柔然等部	一千六百八十万分之一
61—62	东魏	四百九十万分之一
63—64	西魏	七百万分之一
65—66	齐	四百九十万分之一
67—68	周	八百四十万分之一
69—97	地名索引	

Contents

1 - 2	The General Map of the People's Republic of China	1:21,000,000
The Eastern Jin Dynasty and the Sixteen Kingdoms Period		
3 - 4	The General Map of the Eastern Jin Dynasty and the Sixteen Kingdoms	1:21,000,000
5 - 6	The Eastern Jin Dynasty	1:8,400,000
	The Sixteen Kingdoms	
7 - 8	Chen, Former Zhao, Former Liang and Later Zhao	1:8,400,000
9 - 10	Former Liang, Former Qin, Former Yan and Dai	1:8,400,000
	The Western Part of Former Liang	1:16,800,000
11 - 12	Former Qin.	1:9,800,000
	Vicinity of Ji Zhou, Xu Zhou and Yan Zhou	1:7,000,000
	The Western Part of Former Qin	1:16,800,000
13 - 14	Later Qin, Later Yan, Western Qin, Later Liang and Wei.	1:8,400,000
	The Western Part of Later Liang.	1:16,800,000
15 - 16	Later Qin, Wei, Southern Liang, Northern Liang, Western Liang, Southern Yan, Xia, Western Qin and Northern Yan.	1:8,400,000
	The Western Part of Western Liang	1:16,800,000
The Southern and Northern Dynasties Period		
17 - 18	The General Map of the Song and Wei Period	1:21,000,000
19 - 20	The General Map of the Qi and Wei Period	1:21,000,000
21 - 22	The General Map of the Liang, Eastern Wei and Western Wei Period	1:21,000,000
23 - 24	The General Map of the Chen, Qi and Zhou Period	1:21,000,000
Southern Dynasties		
25 - 26	Song	1:9,800,000
	Qi	
27 - 28	Yang Zhou, Southern Xu Zhou, Yu Zhou, Southern Yu Zhou, Southern Yan Zhou, Northern Yan Zhou, Northern Xu Zhou, Qing Zhou and Ji Zhou.	1:3,500,000
	Vicinity of Jian Kang	1:1,120,000
29 - 30	Jiang Zhou	1:4,200,000
31 - 32	Guang Zhou and Yuc Zhou	1:4,200,000
	33 Jiao Zhou	1:4,200,000
	Vicinity of Long Bian	1:2,100,000
34 - 35	Jing Zhou, Ying Zhou and Xiang Zhou	1:3,500,000
	36 Si Zhou Yong Zhou and Ning Man Fu	1:2,450,000
	37 Liang Zhou and Qin Zhou	1:2,800,000
38 - 39	Yi Zhou	1:3,500,000
	Vicinity of Cheng Du	1:2,450,000
40 - 41	Ning Zhou	1:4,200,000
42 - 43	Liang	1:8,400,000

44 - 45	Cheng	1:7,000,000
	Northern Dynasties	
	Wei	
46 - 47	Si Zhou, Yu Zhou, Jing Zhou, Luo Zhou, etc.	1:2,450,000
	Vicinity of Luo Yang	1:1,000,000
48 - 49	Yan Zhou, Qing Zhou, Qi Zhou, Xu Zhou, etc.	1:2,450,000
50 - 51	Xiang Zhou, Ji Zhou, You Zhou, Ping Zhou, etc.	1:2,450,000
	Ying Zhou	1:2,450,000
52	Bing Zhou, Si Zhou, Heng Zhou, Shuo Zhou, etc.	1:2,800,000
53	Wu Chuan Zhen, Yu Yi Zhen, etc.	1:2,800,000
54 - 55	Yong Zhou, Qin Zhou, Bin Zhou, Xia Zhou, etc., Wo Ye Zhen, Bo Gu Lu Zhen, etc.	1:3,500,000
	Vicinity of Chang An	1:2,450,000
56 - 57	He Zhou, Liang Zhou and Dun Huang Zhen	1:4,200,000
	Vicinity of Gu Zang and Fu Han	1:2,800,000
58 - 59	Wei Xi Rong Xiao Wei Fu, Yan Qi Zhen, Northern Liang Guo, Qiu Ci Guo, Yu Tian Guo, Shu Le Guo, Wu Sun Guo, Yue Ban Guo, etc.	1:7,000,000
60	Rou Ran and Other Tribes	1:16,800,000
61 - 62	Eastern Wei	1:4,900,000
63 - 64	Western Wei	1:7,000,000
65 - 66	Qi	1:4,900,000
67 - 68	Zhou	1:8,400,000
69 - 97	Index	

中国历史地图集

中华人民共和国全图

中华人民共和国全图

1-2

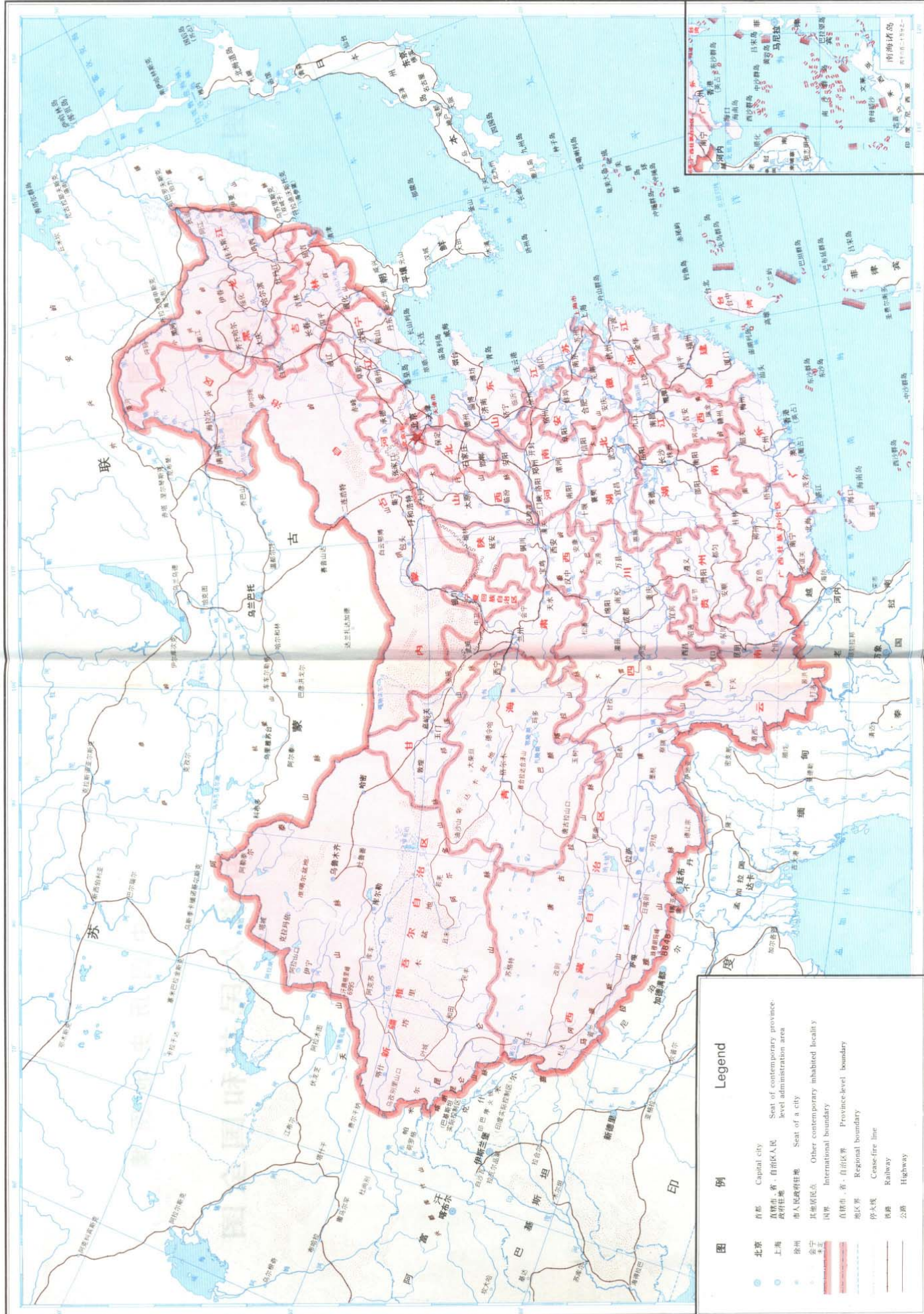

图例 Legend

- 北京 Capital city
- 上海 Seat of contemporary province-level administration area
- 徐州 Seat of a city
- 金宁 Other contemporary inhabited locality
- 国界 International boundary
- 自治区界 Province-level boundary
- 地区界 Regional boundary
- 停火线 Cease-fire line
- 铁路 Railway
- 公路 Highway

本图系由中国地图出版社1980年出版的1:400万《中华人民共和国地图》改制
本图数字行政区划资料截至1989年12月

比例尺 1:400,000
0 200 400 600 800公里

中国历史地图集

东晋十六国时期全图

东晋十六国时期全图

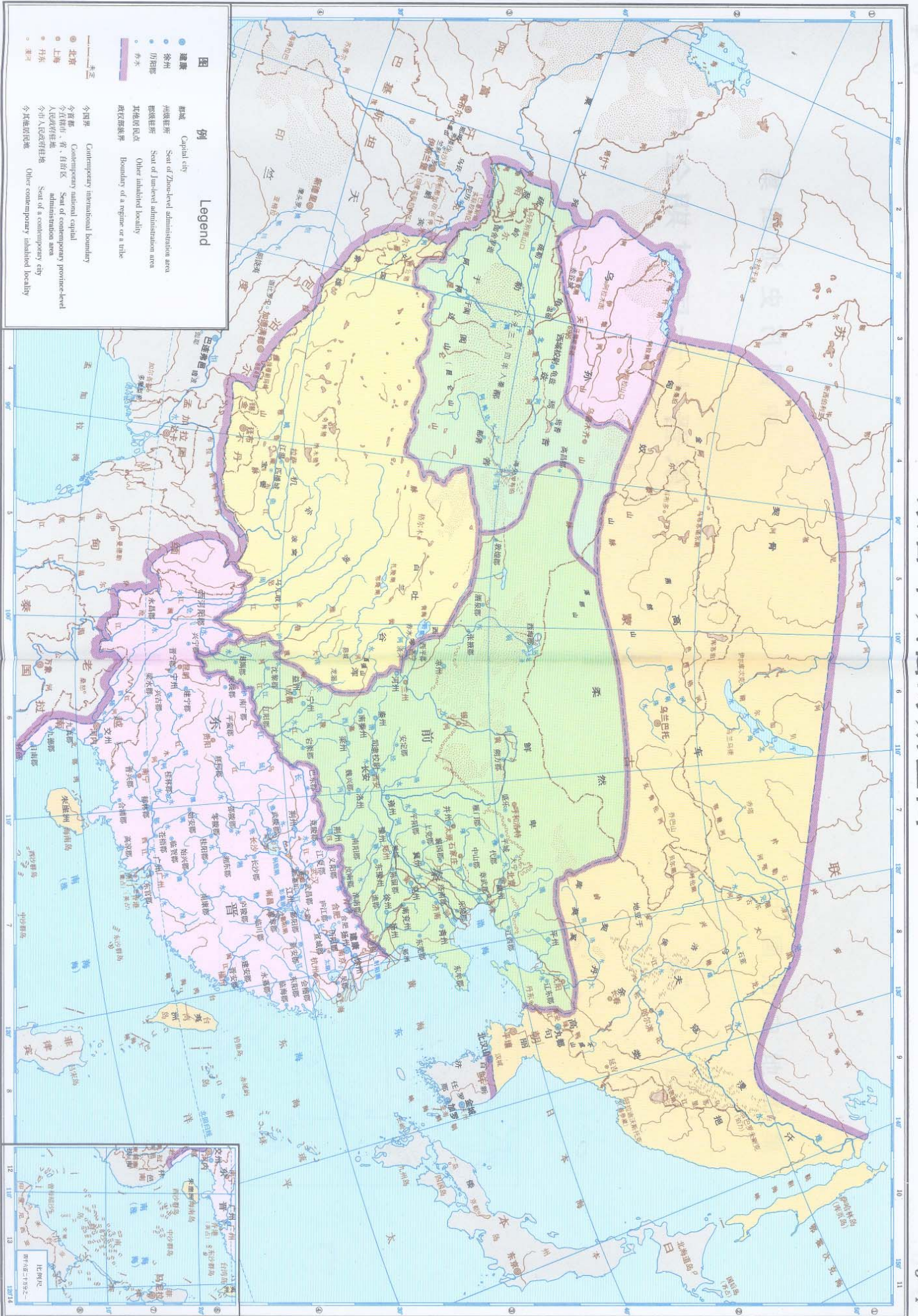

中国历史地图集

东 晋

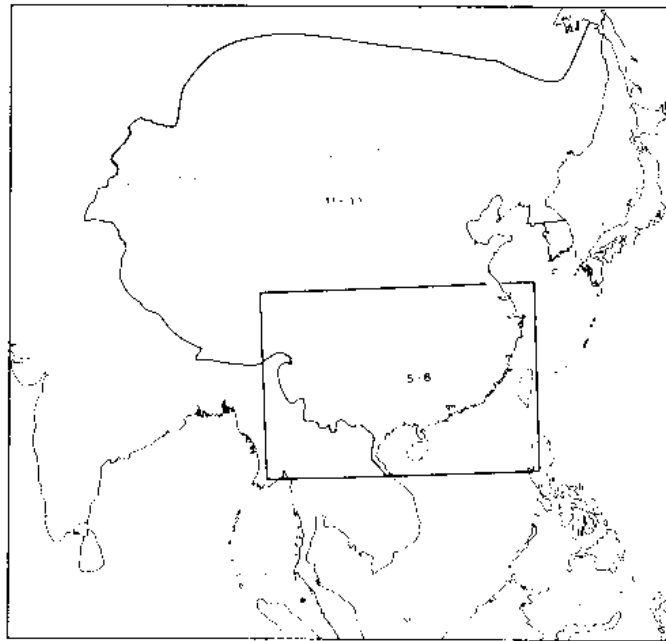

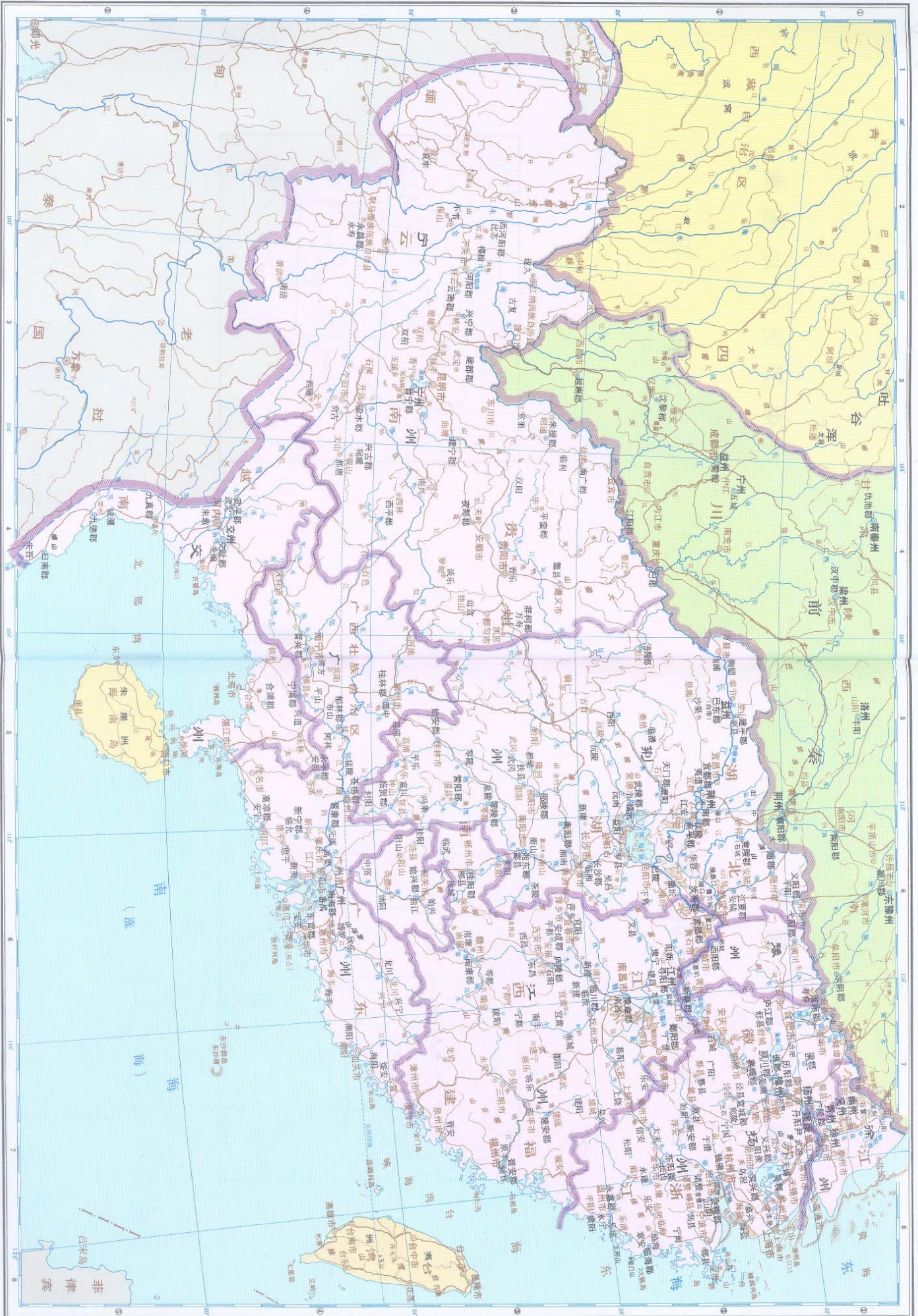

比例尺 八百万分之一
 0 85 170 255 340公里

中国历史地图集
十六国

成 前赵 前凉 后赵

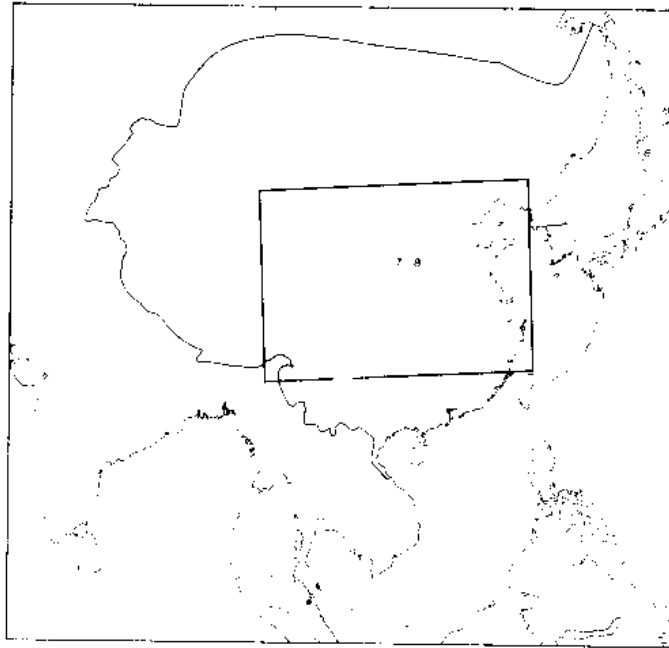

成前赵前凉后赵

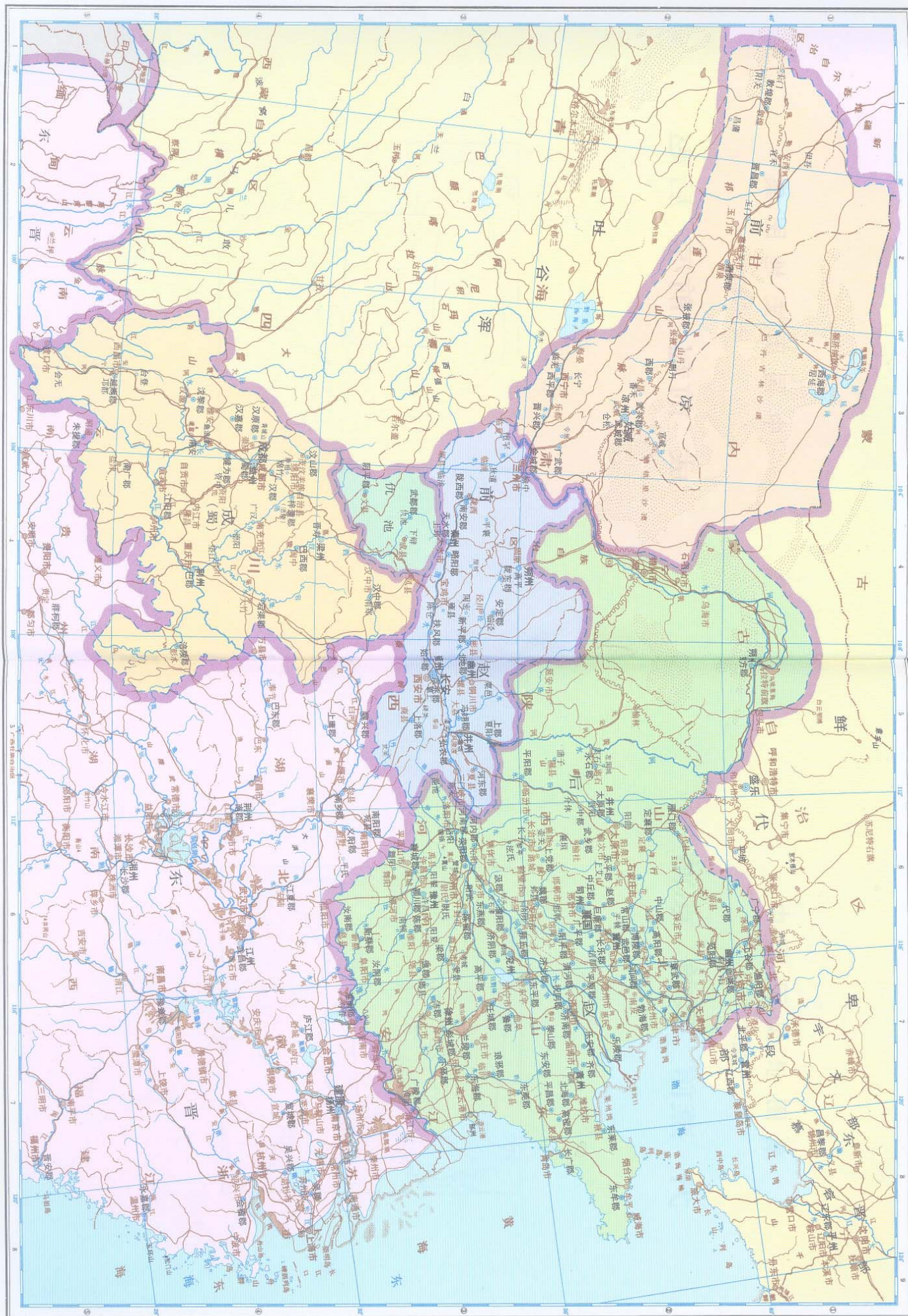

成汉十七年，前赵后赵，前凉建兴十五年，327年

比例尺 八百万分之一
0 85 170 255 340公里

中国历史地图集

十六国

前凉 前秦 前燕 代

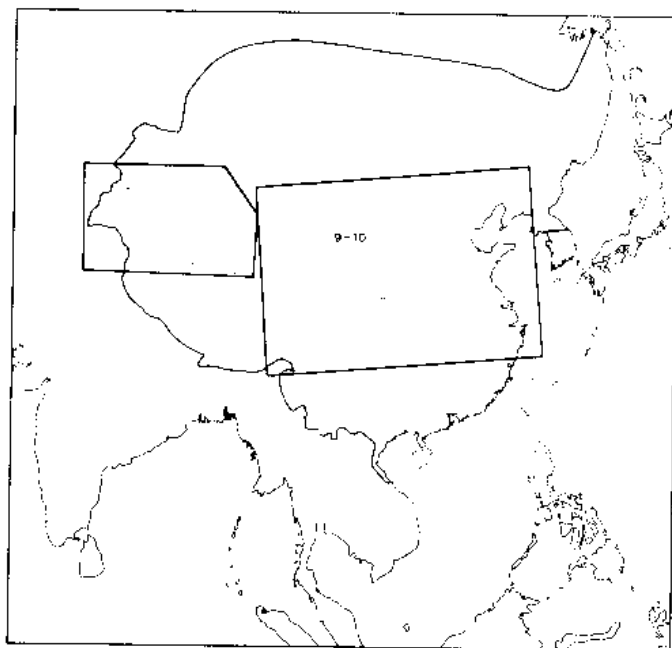

前凉 前秦 前燕 代

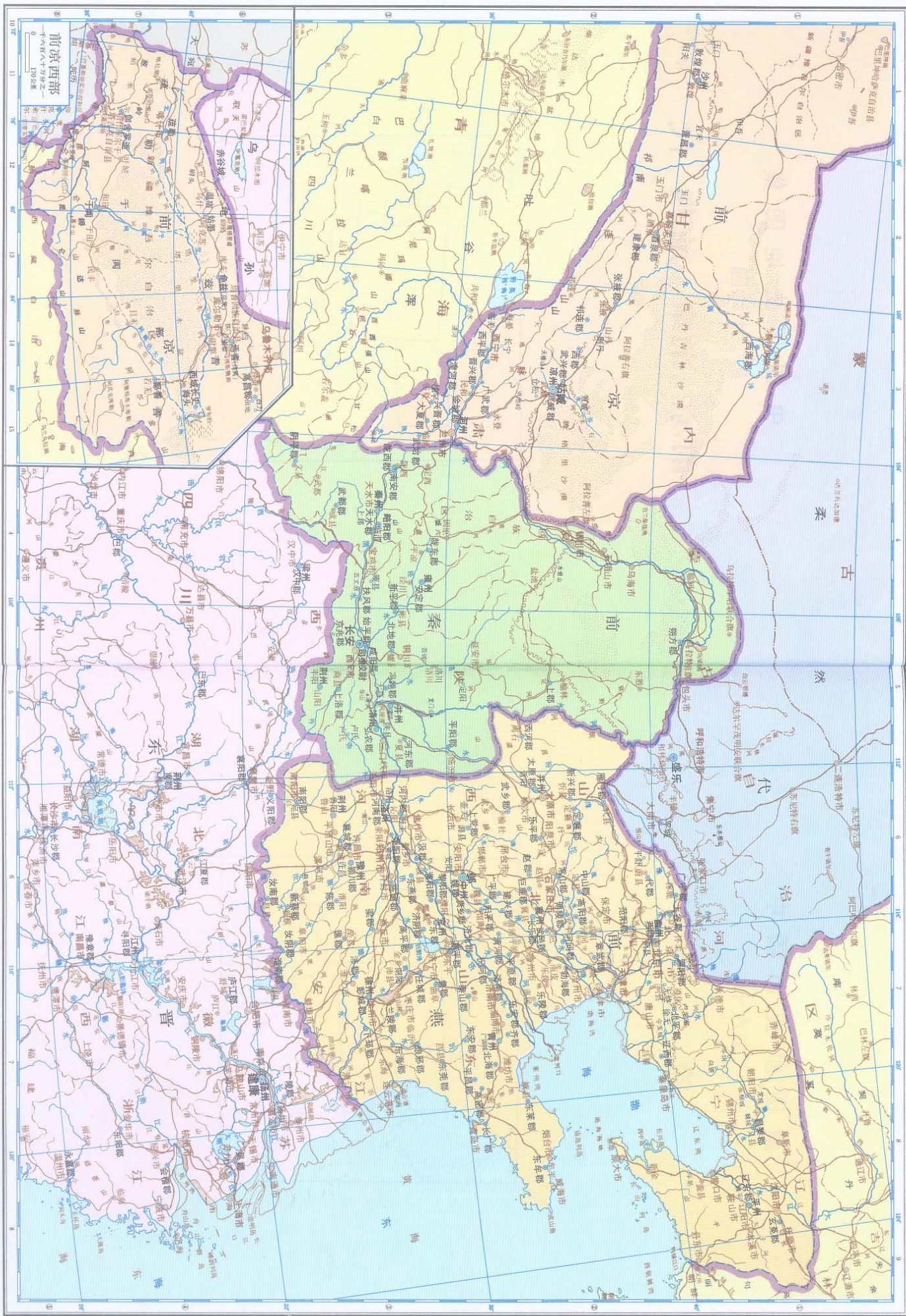

前凉开十年，前秦建二年，前燕建七年，代国二十七年（386年）

比例尺 八厘四十分之一
0 85 170 255 340公里

中国历史地图集

十六国

前 秦

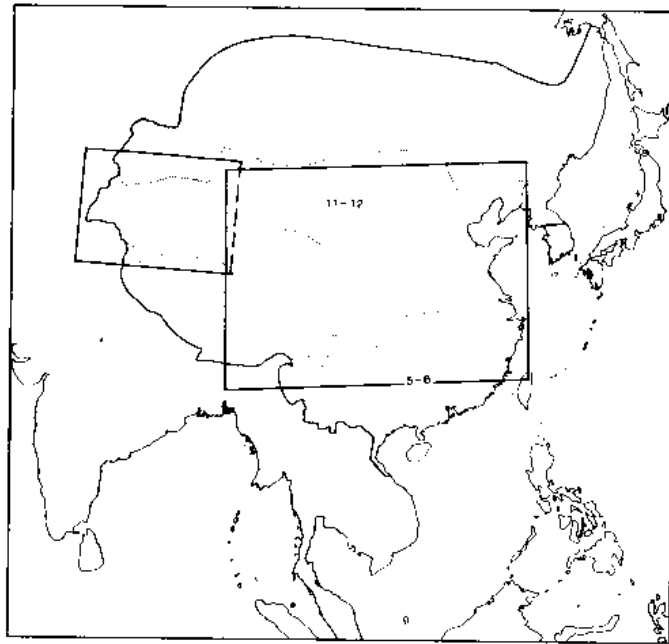

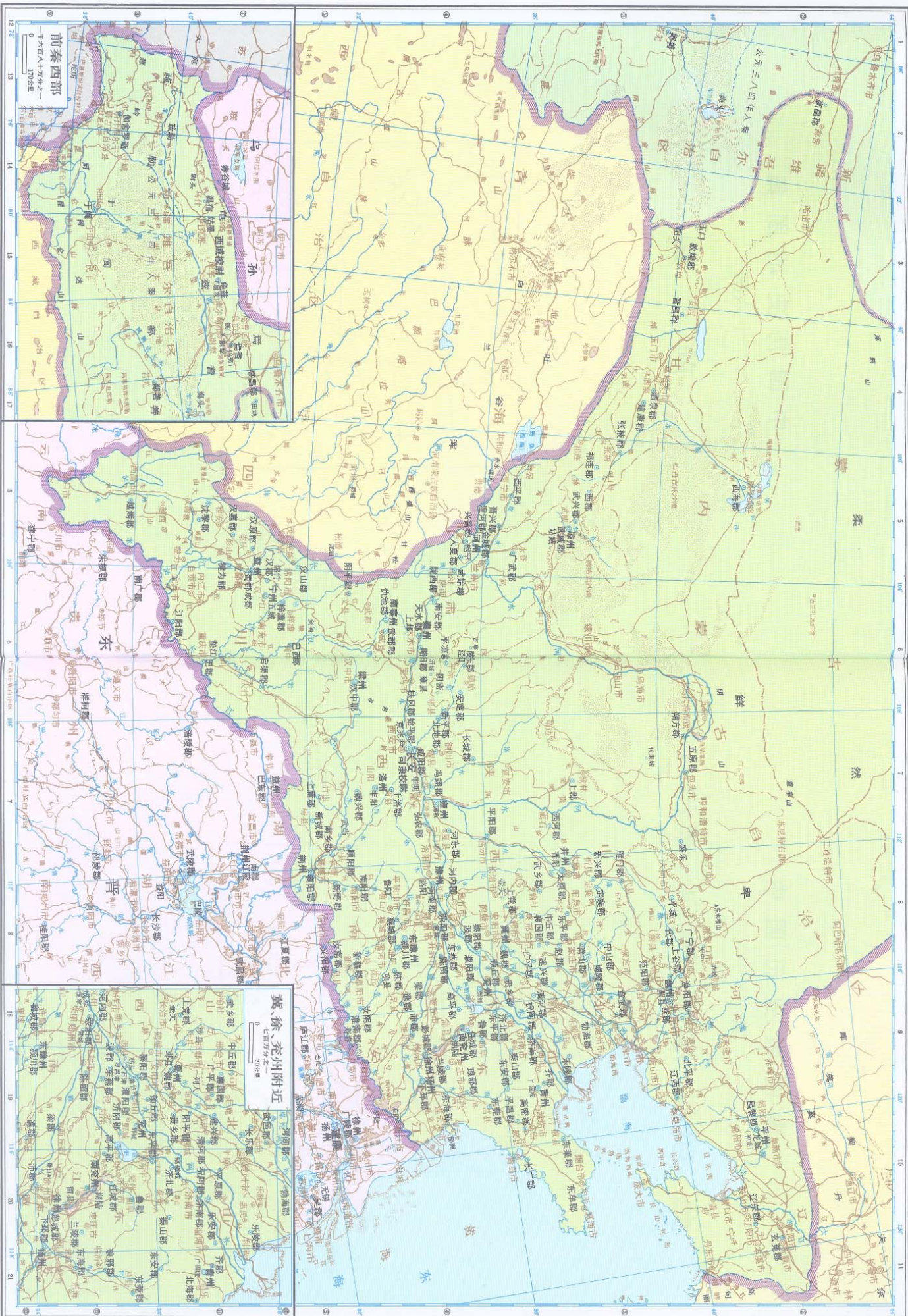

中国历史地图集

十六国

后秦 后燕 西秦 后凉 魏

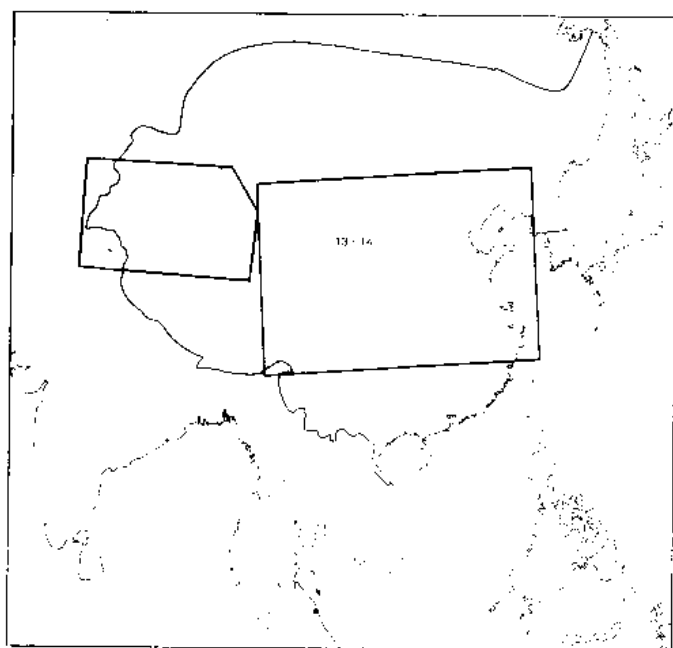

后秦 后燕 西秦 后凉 魏

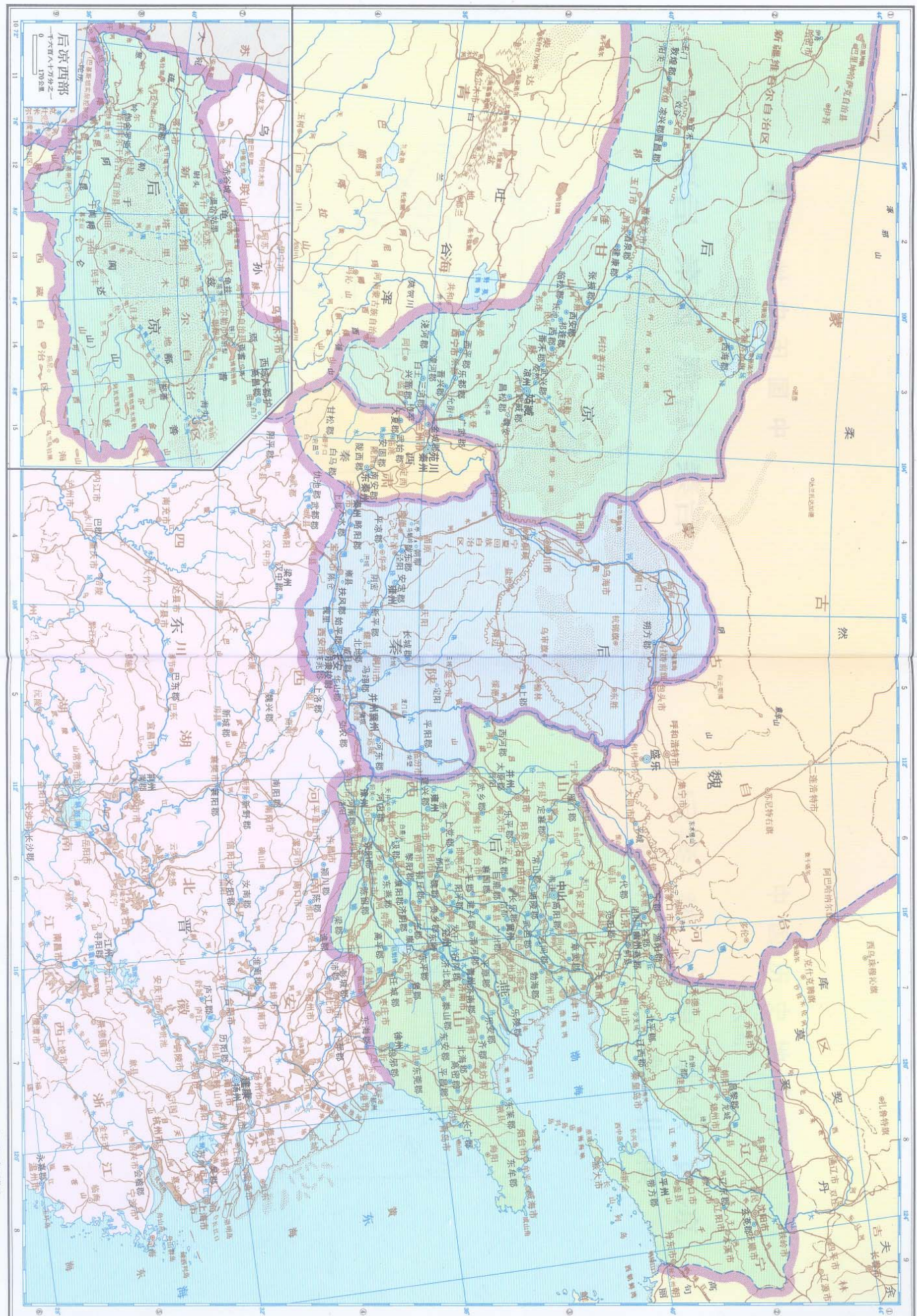

后凉疆域二百年，后凉疆域八百年，后凉疆域七百年，魏疆域四十年 (385年)

比例尺 八千四百七十分之一
 0 85 170 255 340公里

中国历史地图集

十六国

后秦 魏 南凉 北凉 西凉
南燕 夏 西秦 北燕

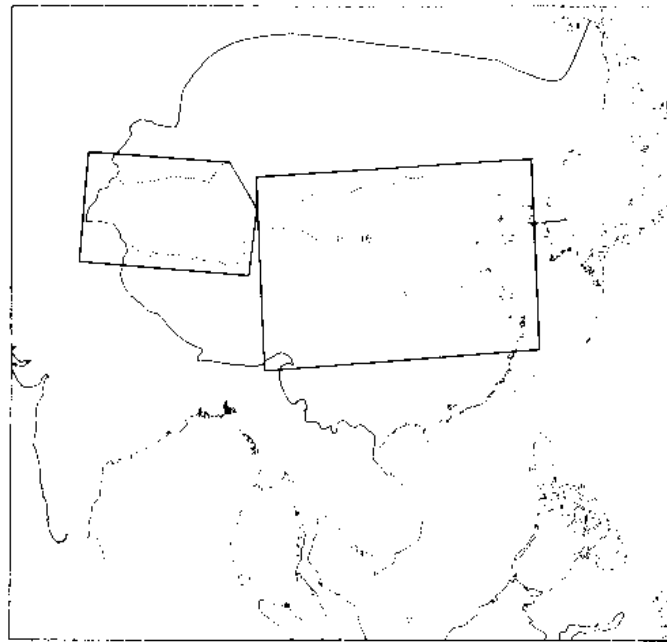

后秦 魏 南凉 北凉 西凉 南燕 夏 西秦 北燕

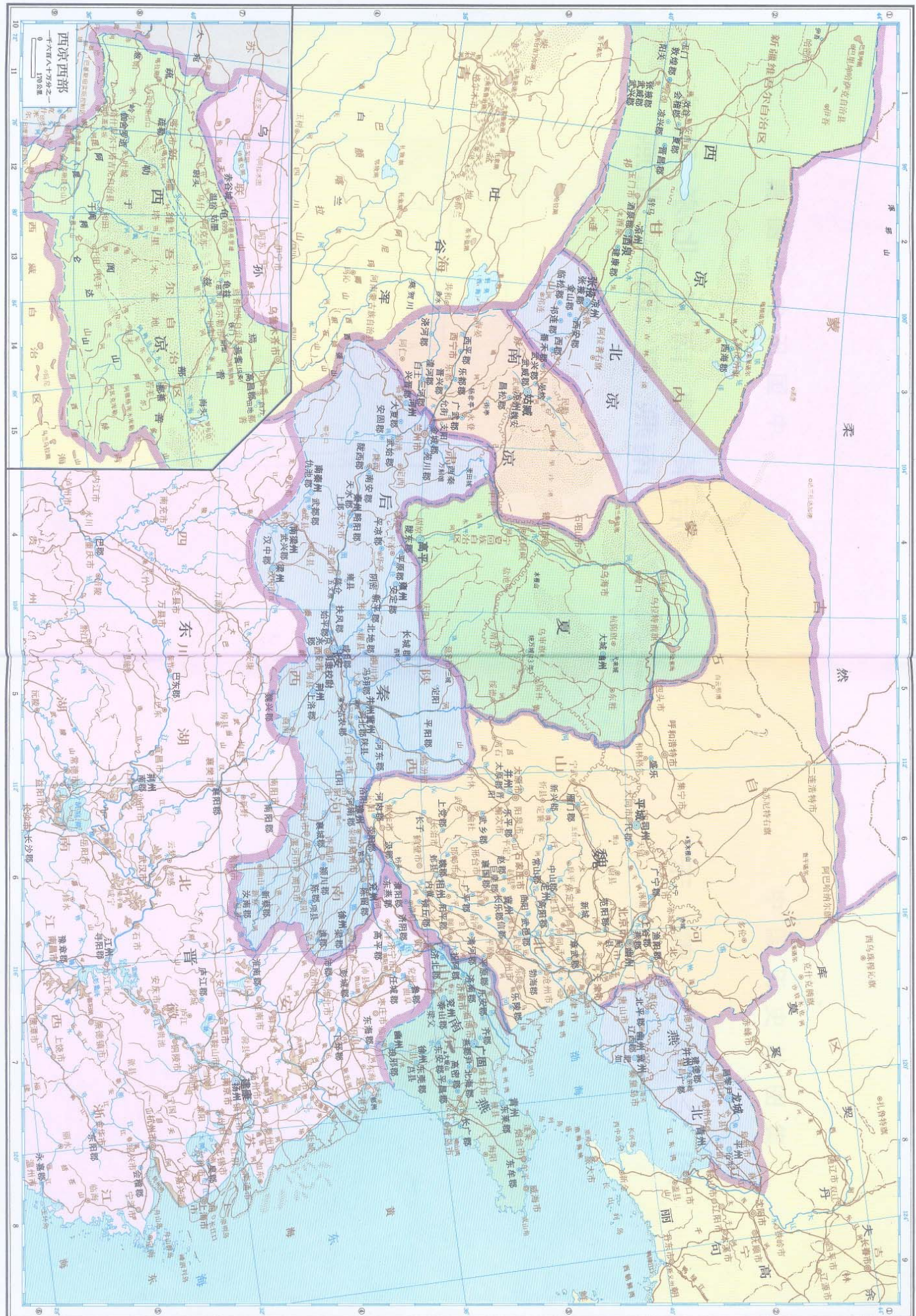

后秦政统十一年，魏太武帝二年，北凉永安九年，南凉建初五年，南燕文安元年，夏龙兴三年，西秦弘始五年，北燕太平元年（409年）

比例尺 1:84,000,000 0 85 170 255 340公里

中国历史地图集

宋魏时期全图

宋 魏时期全图

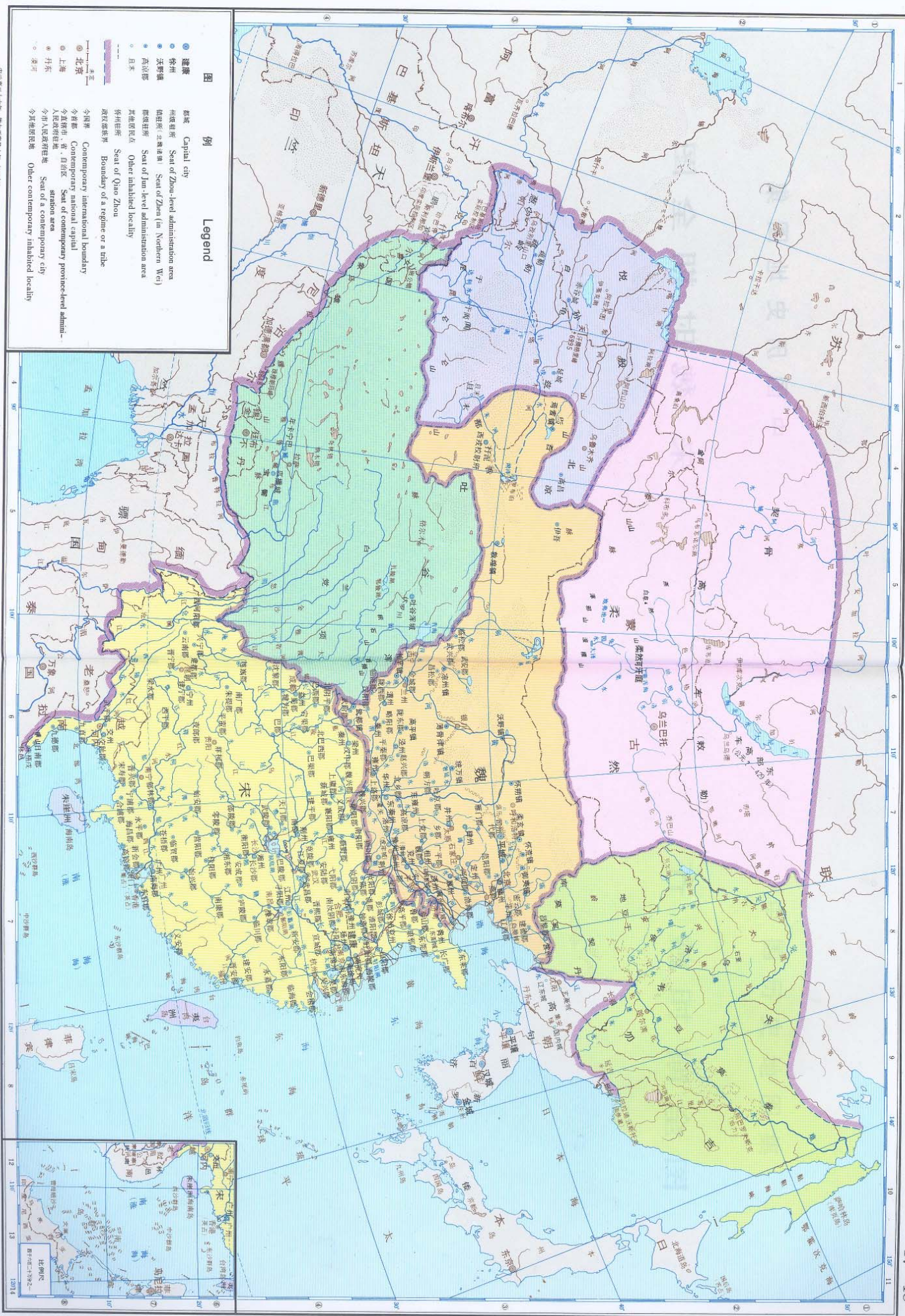

图例 Legend

- 建康 Capital city
- 徐州 Seat of Zhou-level administration area
- 洛阳 Seat of Zhou (in Northern Wei)
- 汴京 Seat of Jin-level administration area
- 高凉郡 Other inhabited locality
- 其他居民点
- 州府治所 Seat of Zhao Zhou
- 政区界线 Boundary of a regime or a tribe
- 今国界 Contemporary international boundary
- 今省界 Contemporary provincial-level administrative boundary
- 今地级市界 Contemporary city-level administrative boundary
- 今市人民政府所在地 Seat of a contemporary city
- 今县人民政府所在地 Other contemporary inhabited locality

宋徽宗二十六年(公元1135年)

比例尺 二十一万分之一

0 200 400 600 800公里

中国历史地图集

齐魏时期全图

齐魏时期全图

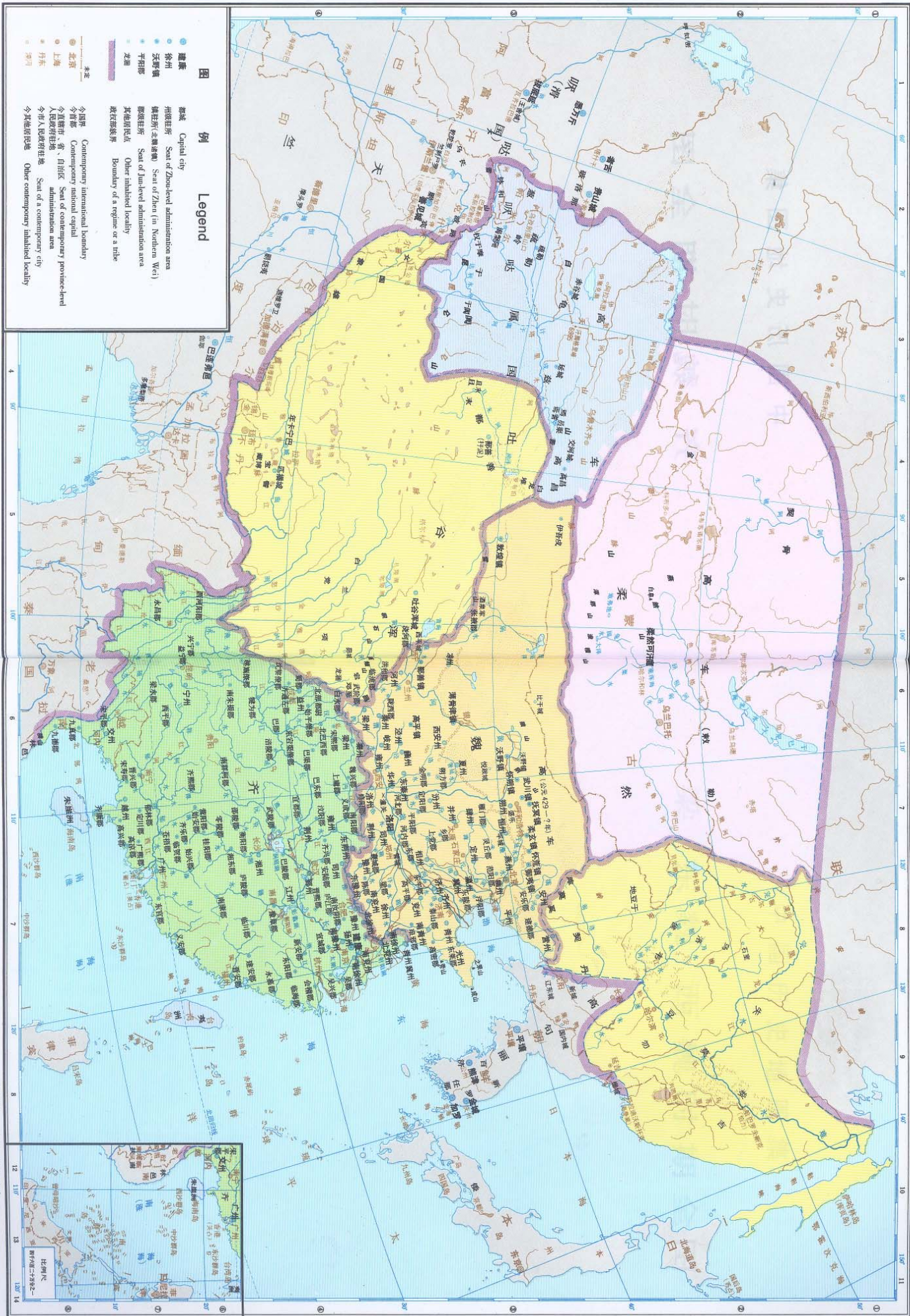

图例 Legend

- | | | | | |
|--|-----------------------------------|--|---|--|
| ● 都城
州府治所
县治所
郡治所
州治所
郡治所
县治所
州治所
郡治所
县治所 | ● 北齐
● 北魏
● 梁
● 周
● 隋 | ○ 今首都
○ 今省府、自治区
人民政府驻地
今市人民政府驻地
今其他居民地 | ○ 都城
○ 州府治所
○ 县治所
○ 郡治所
○ 州治所
○ 郡治所
○ 县治所 | ○ 今首都
○ 今省府、自治区
人民政府驻地
今市人民政府驻地
今其他居民地 |
|--|-----------------------------------|--|---|--|

齐建武四年，魏大统二十一年（487年）

比例尺 1:100,000
200 0 200 400 600 800公里

中国历史地图集

梁 东魏 西魏 时期全图

梁 东魏 西魏时期全图

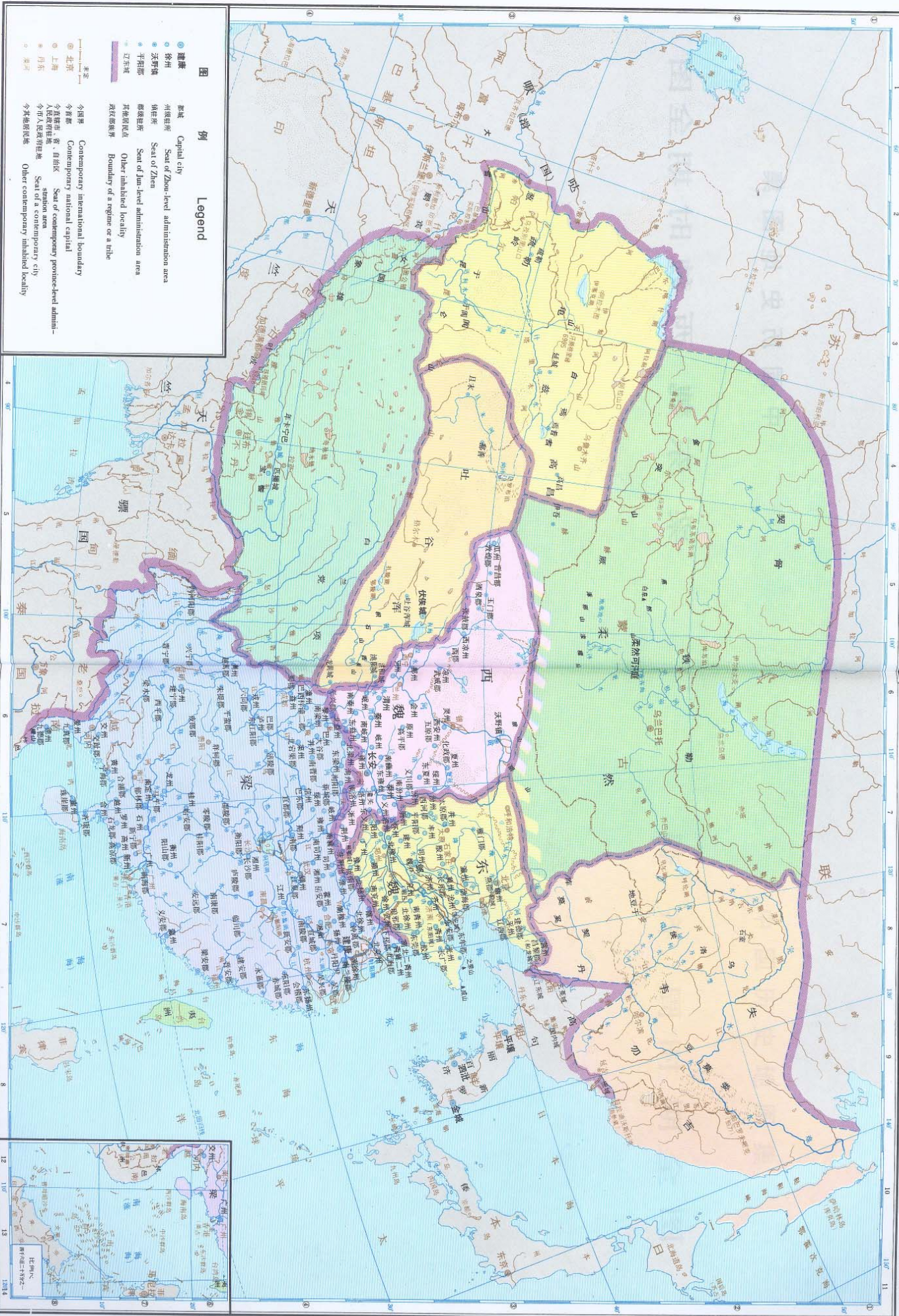

梁 东魏 西魏时期全图 隋文帝开皇二年 (584年)

中国历史地图集

陈 齐 周 时 期 全 图

陈 齐 周时期全图

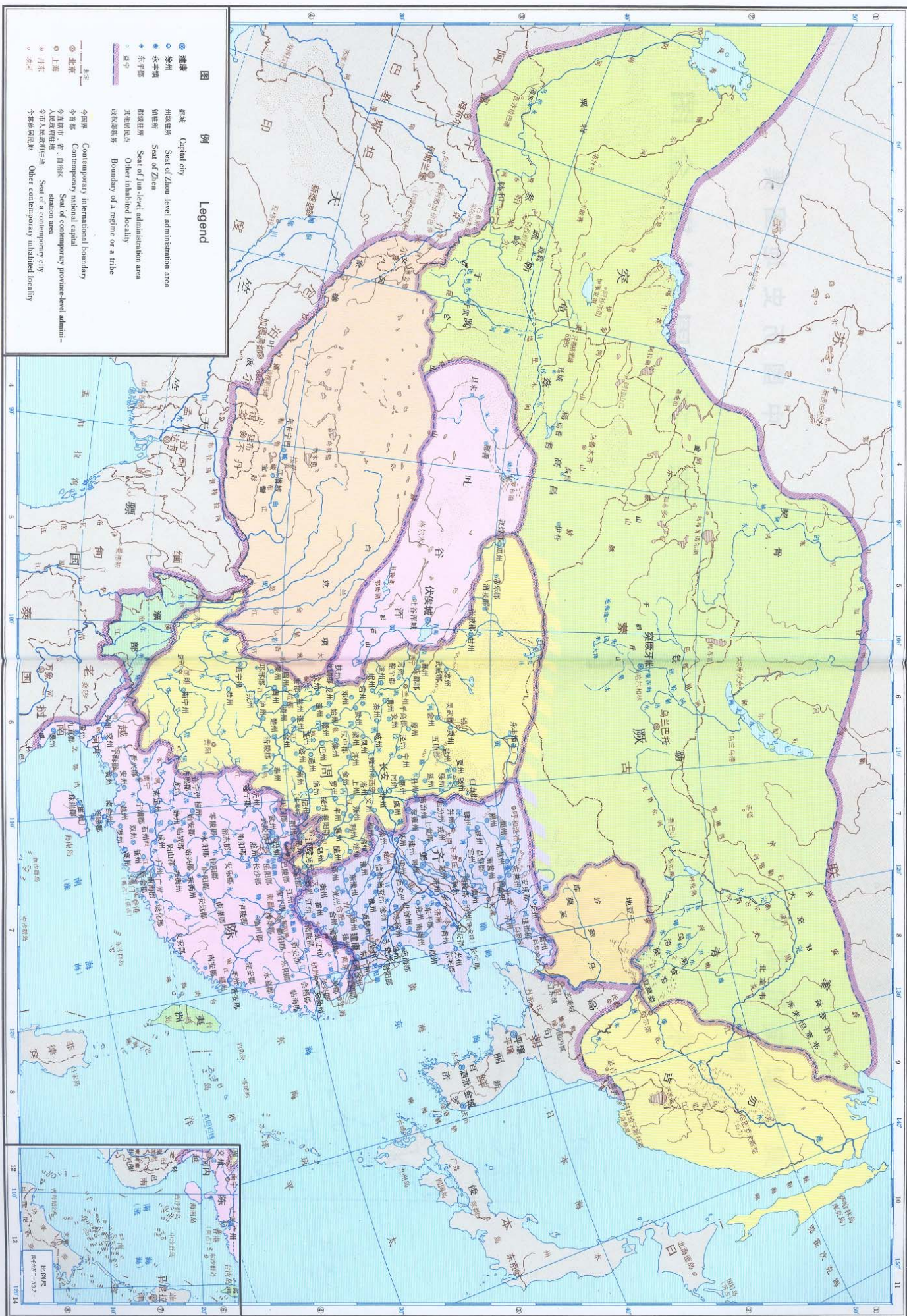

陈大建四年，齐武平三年，周建德元年（574年）

中国历史地图集

南朝

宋

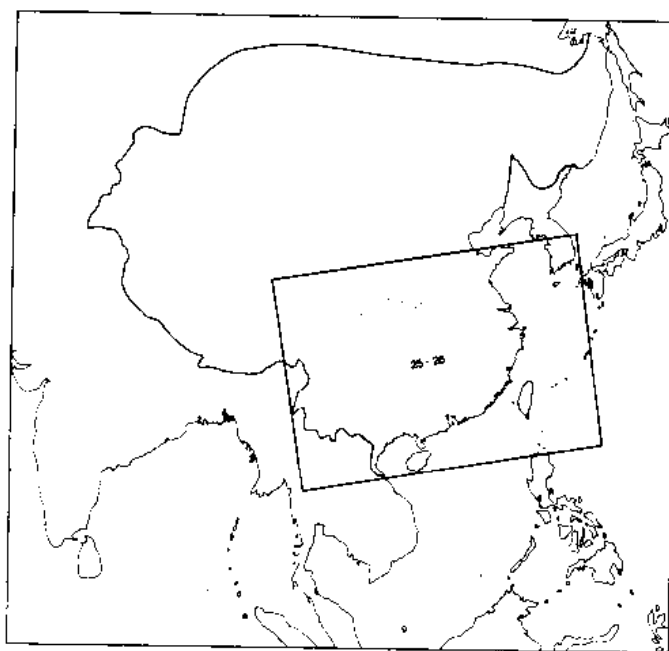

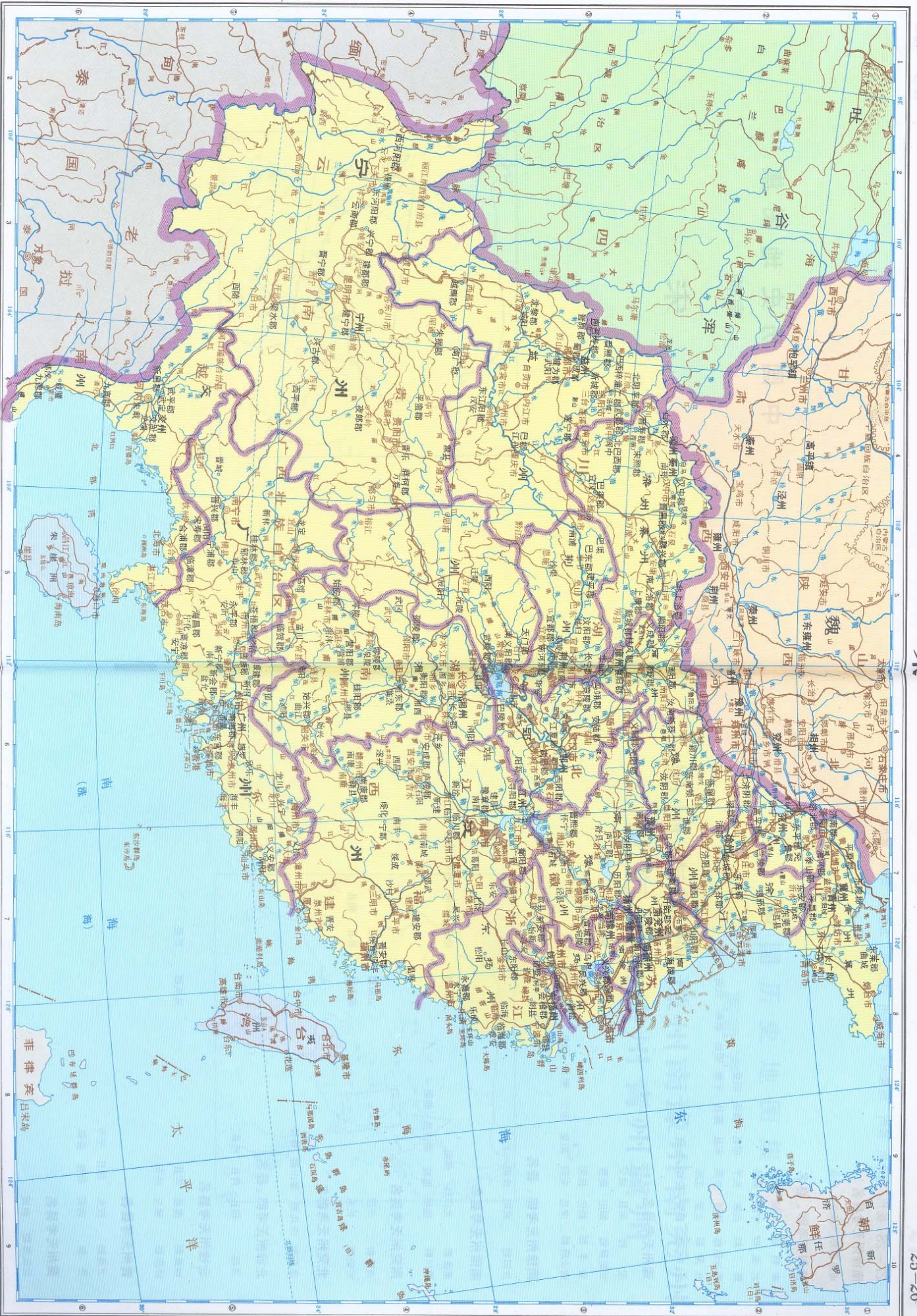

大朝年 1141年

比例尺 九百八十分之一

100 0 100 200 300 400公里

27—28 扬州 南徐州 豫州 南豫州 南兖州 北兖州 北徐州 青州 冀州
 南徐州无考县名

南琅邪郡 丞县 淮县

豫州无考郡、县名

南颍郡 和城 南顿 淮县
 北淮郡 宁陵 淮阴
 陈郡 南陈 茨平 项县 西华 阳夏
 西汝阴郡 濮顿 汝阴 宋县 陈县 平舆 固始 新蔡 汝南 安城
 北梁郡 北蔡 北陈
 汝南郡 睢阳 安城 上蔡

豫州无考县名

梁郡 梁县 城父
 北新蔡郡 颍阳 新蔡
 交丰郡 新化 扶阳
 南汝阴郡 宋县 阳夏 宋丘 襄县 郑县 东宋 南陈 边水
 晋熙郡 南顿 齐兴
 弋阳郡 南新息 上蔡 平舆
 齐昌郡 阳城 保城

南豫州无考郡、县名

汝阳郡 武阳 汝阴

南豫州无考县名

南濮郡 北许昌 曲阳
 颍川郡 临颖 郟陵 南许昌 曲阳
 庐江郡 始新 和城 西华 谯县

南兖州无考县名

海陵郡 齐昌
 盱眙郡 长乐
 山阳郡 东城
 南沛郡 肖县 相县

北兖州无考郡名

高平郡 济北郡 泰山郡 鲁郡

北徐州无考郡、县名

沛郡 相县 肖县 沛县

北徐州无考县名

钟离郡 廩丘 零县
 济阴郡 顿丘 济安
 马头郡 巴丘

冀州无考县名

北海郡 胶东 剧县 平寿
 齐郡 西安 衍德 益都

冀州无考县名

北东海郡 曲城

中国历史地图集

南朝 齐

扬州 南徐州 豫州 南豫州 南兖州 北兖州 北徐州 青州 冀州

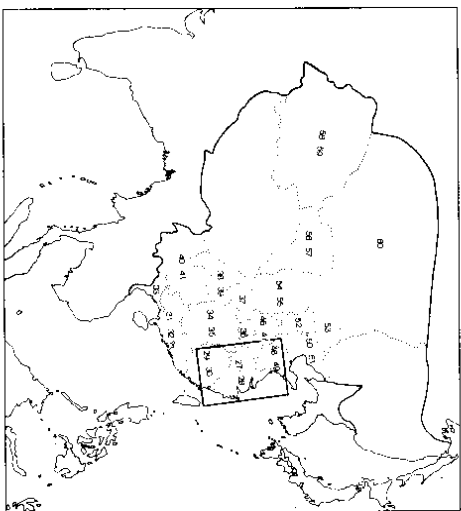

南朝齐 扬州 南徐州 豫州 南豫州 南兖州 北兖州 北徐州 青州 冀州



建武四年 (497年)
① 东平郡寿安县
无考郡、县名见25—28页后面

比例尺 三百五十万分之一
35 0 35 70 105 140公里

中国历史地图集
南朝 齐

江 州

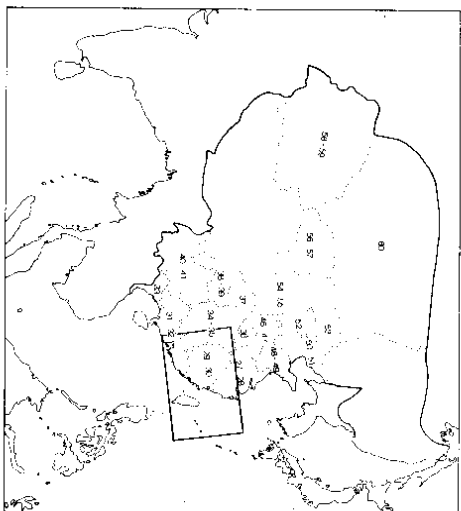

侨州郡县附表

南 州			
侨 郡 名	侨 县	名	侨 寄 地
临淮郡	海西 别阳 淝县 淮阴 东阳		
淮陵郡	刁高 武阳 黟城 阳乐		武进等县地
南东越郡	东莞 莒县 安丘 新东		
南清河郡	东武城 清河 贝丘		
南彭城郡	彭城 武原 傅阳 蕃县 薛县 开阳 浚县 郟县		
南高平郡	金乡 高平		
南济阴郡	城武 单父		
南濮阳郡	濮阳 东燕 丰县 鄄城		
豫 州			
西南琅琊郡	西海 顿 和城 蕪县 平乡		州城
南 豫 州			
汝阳郡	武津 汝阳		南燕、历阳一部界内
颍川郡	临颍 郟 南许昌 曲阳		



建康四年(487年)

比例尺 四百二十万分之一

0 40 80 120 160公里

江州无考县名

南新蔡部 雒安 阳唐 木县

中国历史地图集
南朝 齐

广州 越州

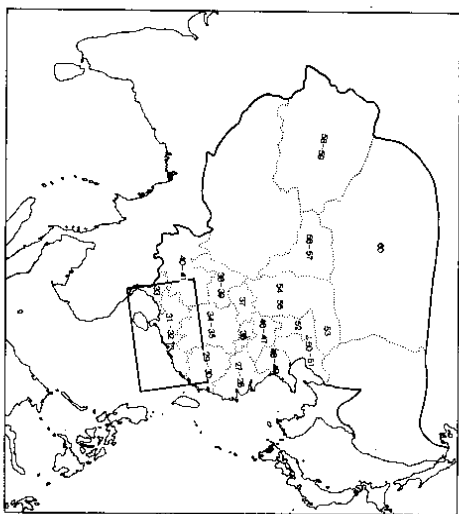



广州无考郡、县名

齐建郡 初宁 永城

广州无考县名

新宁郡 威平 城阳 威化 归顺 初兴 平乡
 苍梧郡 抚宁 丁留 怀照 广宁 荡康 侨宁 思安
 高凉郡 西巩 虞乡 平定
 永平郡 睦安 卢平 员乡 苏平 通宁 开城 毗平 丰城
 晋康郡 永始 熙宁 武定 义立
 新会郡 新照 永昌 招集 始成
 广照郡 宾化 宁乡 长化 定昌 宝宁
 宋康郡 石门 化隆 遂度 威臂 单城 开宁 海邻 泉定 绥定
 宋隆郡 招兴 崇化 建宁 照接 崇德
 海昌郡 招怀 永建 始化 新建
 乐昌郡 乐山 宋元 义立 安乐
 郁林郡 建安 始集 龙平 宾平 中胄 归化 晋平 威化
 桂林郡 腾溪 潭平 龙冈 临浦 武丰 程安 威定 安远 安化
 晋兴郡 照注 桂林 郁阳
 齐东郡 观宁 臻安 宋平 绥南 封陵

越州无考郡、县名

思筑郡
 越中郡
 吴春俚郡
 马门郡 钟吴 田罗 马陵 思宁
 齐宁郡 开城 延海 新邑 建初
 薰昌郡 南立 义立 归明

越州无考县名

安昌郡 龙洲 石秋 抗林
 高兴郡 宋和 宁阜 威成 大罗 南安 归安 陈莲 高城 新建
 临海郡 丹城 劳石 容城 长石 都井 绥端
 合浦郡 朱卢 新安 晋始 宋丰 留城
 永宁郡 杜罗 金安 蒙县 廖简
 百梁郡 始昌 宋西

中国历史地图集
 南朝 齐

交 州

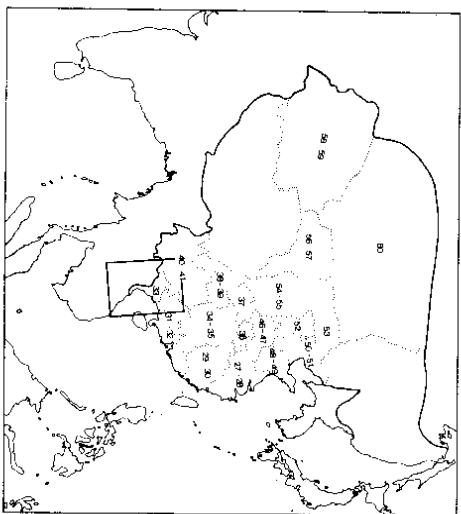

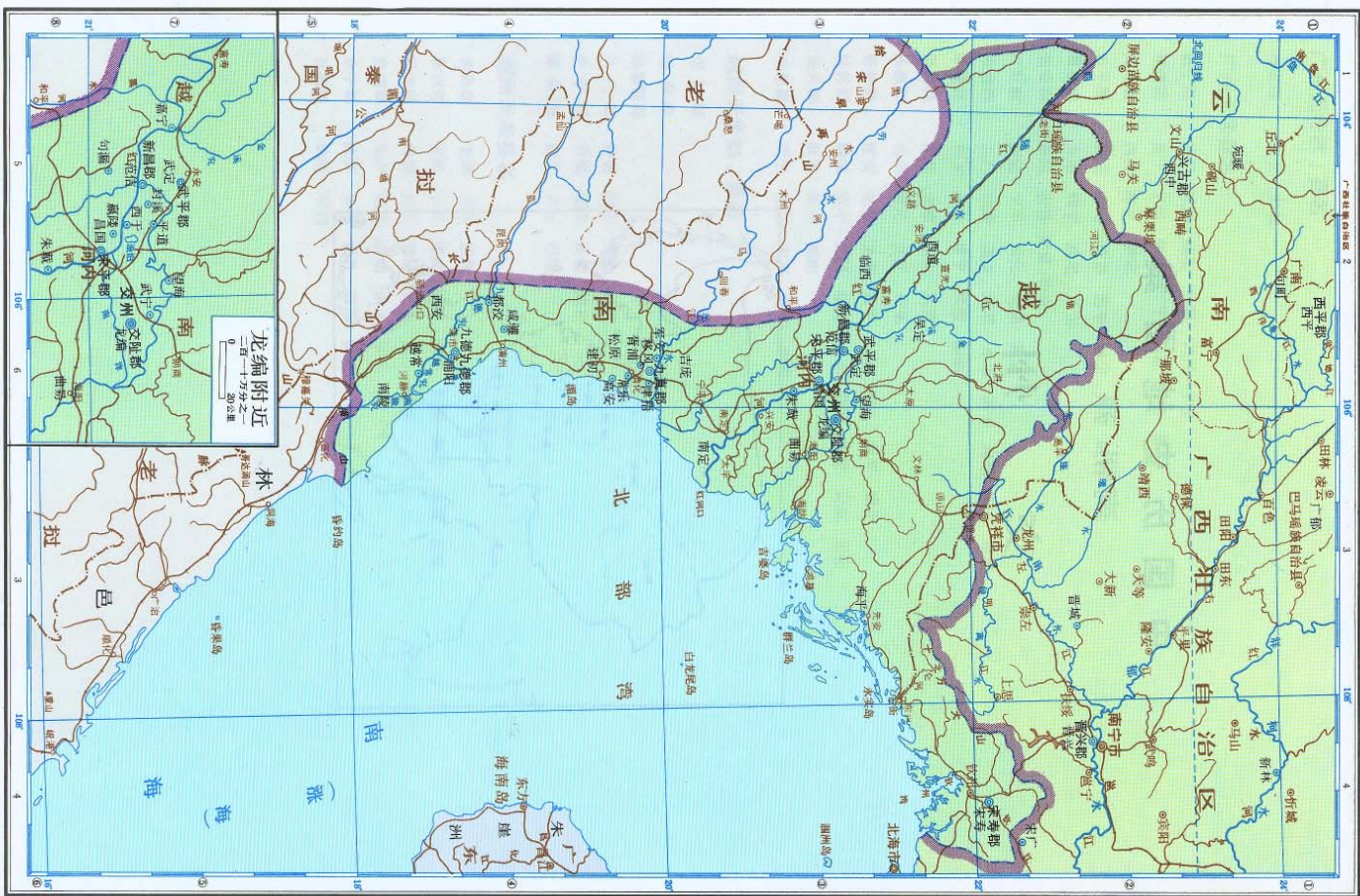

比例尺 (1:400,000)

比例尺 四百二十万分之一
0 40 80 120 160公里

中国历史地图集
南朝齐
荆州 郢州 湘州

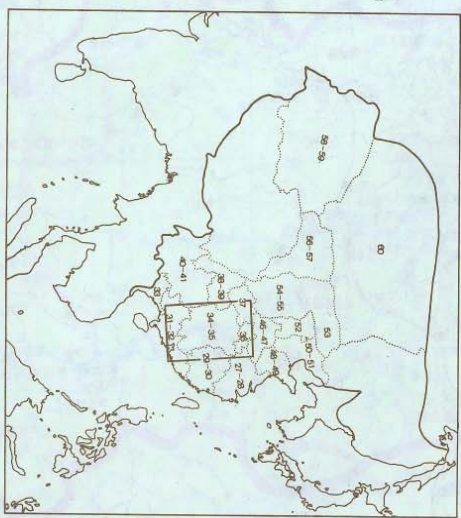

荆州 郢州 湘州

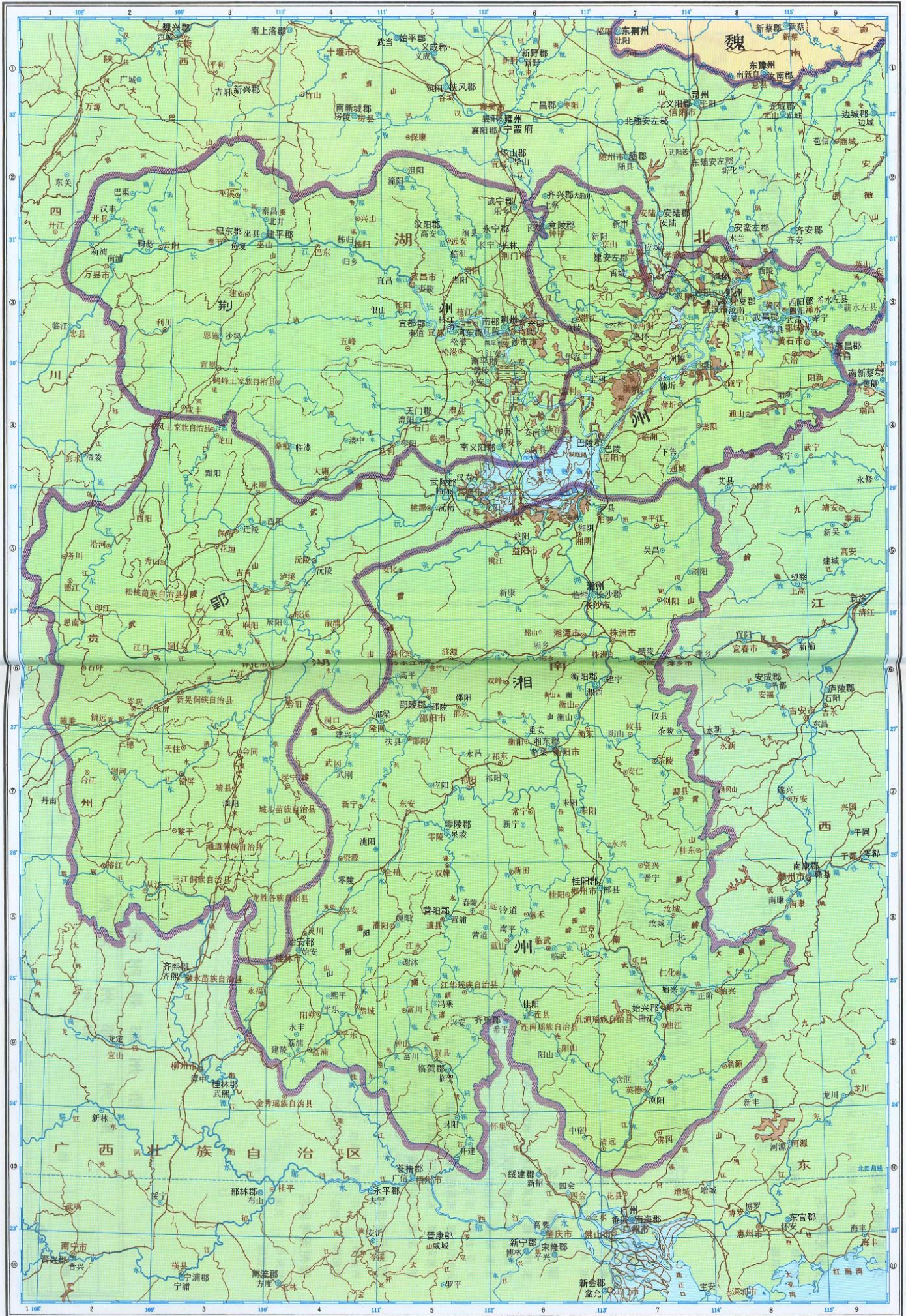

建武四年 (497年)

比例尺 三百五十万分之一
35 0 35 70 105 140公里

交州无考郡、县名

日南郡 西樵 象林 寿冷 朱吾 比累 卢容 无劳

交州无考县名

武平郡 根宁 南移 武兴
新昌郡 封山 新遂 普化

荆州无考县名

南义阳郡 平氏 麻西
新兴郡 定襄 新丰

鄂州无考郡、县名

东洋 柯郡 宜县 南平阳 西新市 西平阳 东新市
方城 左郡 城阳 归义
北新阳郡 西新阳 安吉 长宁
义安 左郡 绥安
南新阳左郡 南新阳 新兴 北新阳 角陵 新安
北婆安左郡 东城 富城 南城 新安
新平左郡 平阳 安城

鄂州无考县名

齐兴郡 梁林 齐康 普波 绥平 齐宁
西阳郡 期思 义安左 东安左

湘州无考县名

始兴郡 灵溪
临贺郡 抚宁

侨州郡县附表

荆州				郢州				湘州			
郡名				侨名				侨地			
武昌郡				义宁				鄂县			

中国历史地图集
南朝齐

司州 雍州 宁蛮府
梁州 秦州

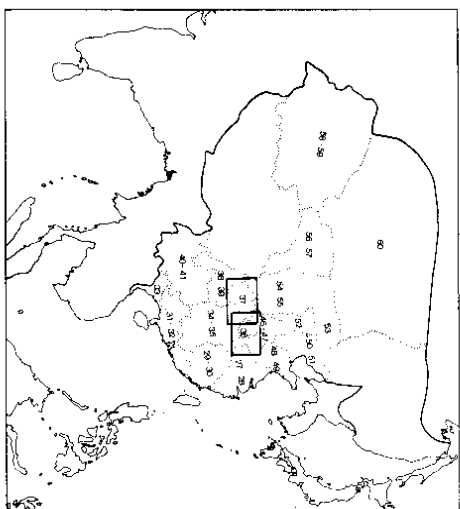

司州 雍州 宁蛮府

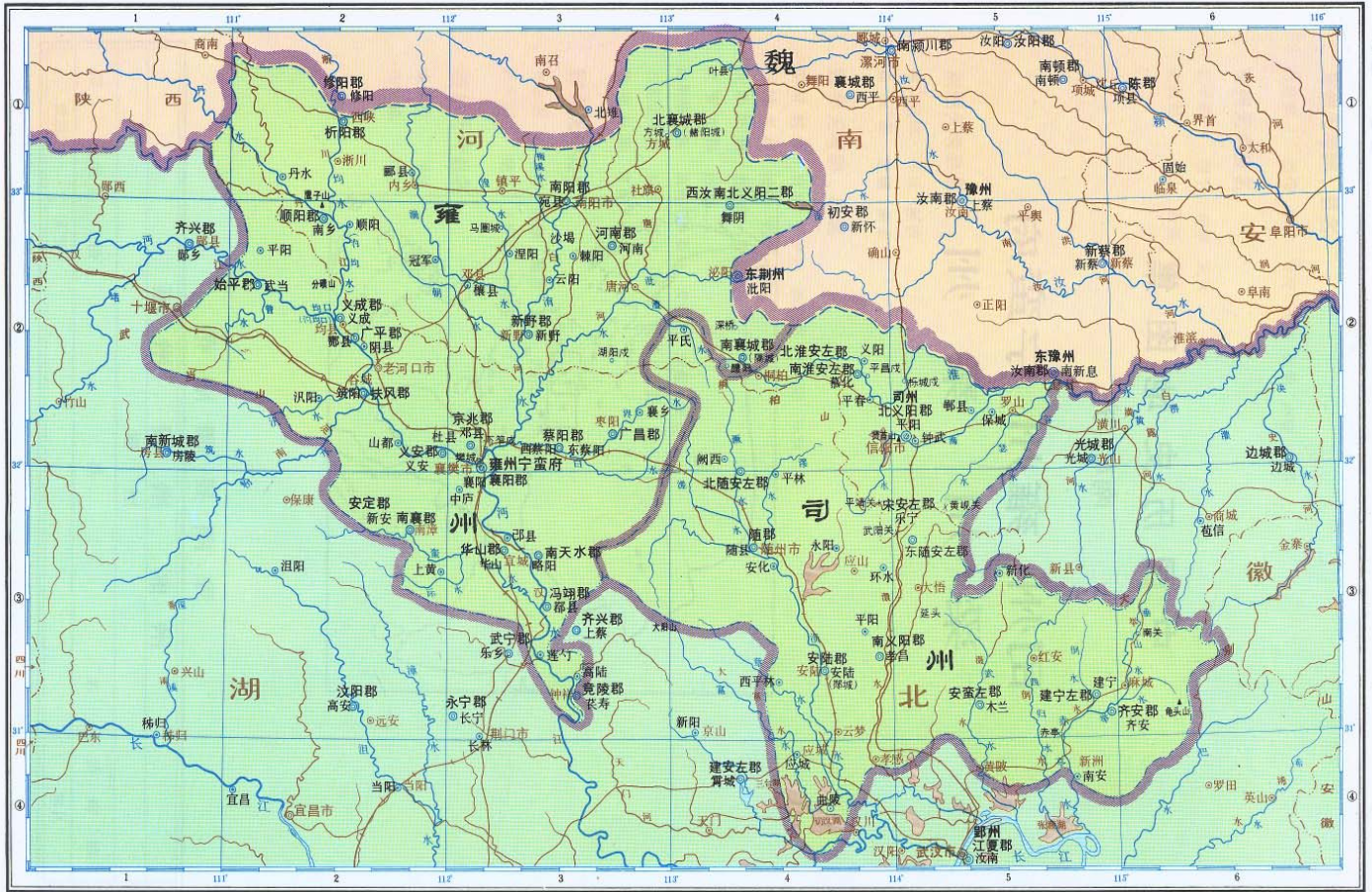

建武四年 (497年)

比例尺 二百四十五万分之一
25 0 25 50 75 100公里

梁州 秦州

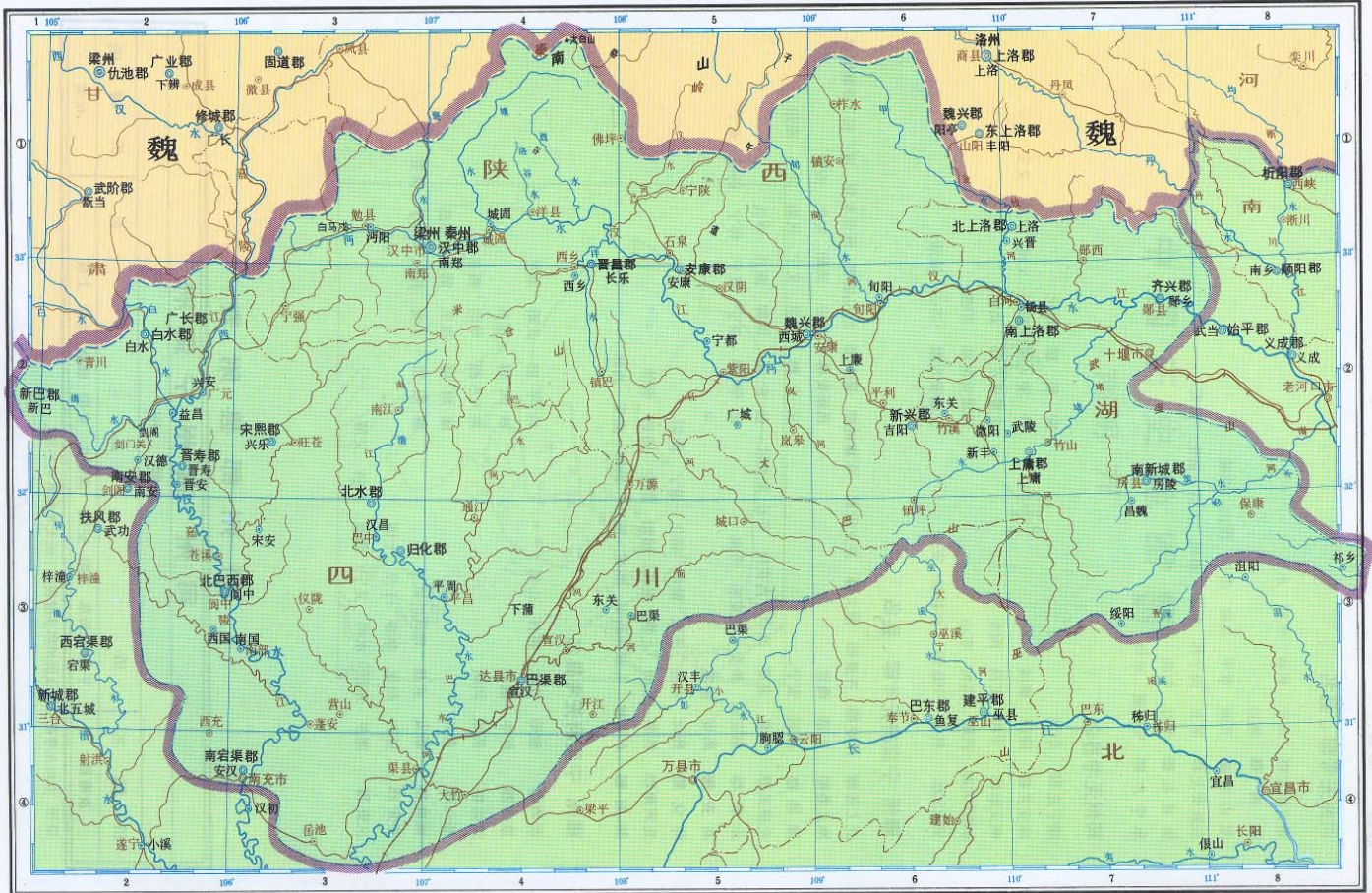

建武四年 (497年)

无考郡、县名及侨郡、侨县附表现40—41页后面

比例尺 二百八十万分之一
30 0 30 60 90 120公里

中国历史地图集

南朝 齐

益州

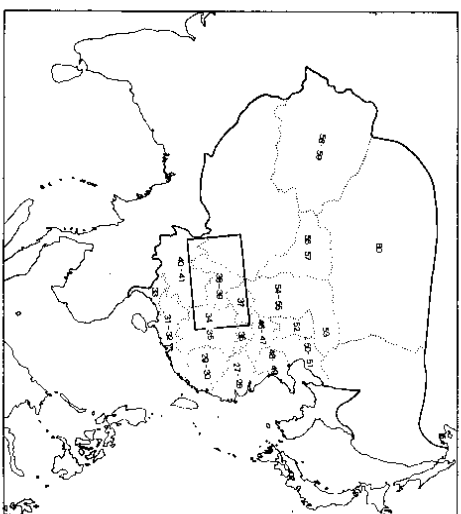

司州无考郡、县名

东义阳左郡 永宁 革谷 咸清 永平
淮南郡 阆中
团山左郡 及刺 章半 北曲 洛阳 团山 曲陵
东新安左郡 第五 南平林 始平 固城 义昌 新化 始安
新城左郡 孝怀 中曲 南曲陵 杯昌
永宁左郡 中曲陵 孝怀 安德

司州无考县名

建宁左郡 阳城 安陆 始安 义昌 义安
宋安左郡 仰洋 襄城 齐安 始安 义昌 义安
南义阳郡 平舆 义昌 南安 北淮安左郡 高邑
东淮安左郡 西随 高城 牛山 南淮安左郡 柏原
安密左郡 怀县 中襄阳 南襄阳 安德 北随安左郡 济山 油灌

雍州宁蛮府无考郡、县名

北上洛郡 齐安郡 齐康郡 招义郡 左义阳郡 东襄城郡 怀安郡 北弘农郡 西弘农郡 汉广郡 中襄城郡
南上洛郡 上洛 商县 西新安郡 新安 沮阳 安化 南安
建昌郡 永兴 安子 义宁郡 宛县 义宁 沮阳 武当 南阳
北建武郡 始县 北部 高罗 西伐伙 平丘 东表秋 弘农郡 郟县 博县 卢氏
永安郡 东安乐 新安 西安乐 劳崇 武宁郡 新安 武宁 杯宁 新城 永宁
高安郡 高安 新集
怀化郡 怀化 新集 遂城 精阳 新化 遂宁 新阳
北河南郡 新蔡 汝阴 上蔡 梁氏 洛阳 新安 固始 包信
新阳郡 东平林 头亭 新安 朗城 新市 新阳 武安 西林

雍州宁蛮府无考县名

新野郡 池阳 交水 惠怀 山都 始平郡 武阳 始平
京兆郡 新干 魏县 扶风郡 郿县
河南郡 新城 河阴 南天水郡 华阴 西县
华山郡 蓝田 新安 建武 武平 顺阳郡 槐里 清水 郑县
南襄郡 新安 思门 归化 奉亨 上汉 七境 蔡阳郡 乐安 新化 杨子 新安
安定郡 思门 归化 奉亨 上汉 七境
义安郡 郊乡 东里 永明 义宁 西里 南乡 义清

侨州郡县附表

司州 雍州 宁蛮府			
司州			
侨郡名	侨县	县名	侨寄地
汝南郡	平舆 北新息	真阳 安城 南新息 安阳 临汝 汝南 上蔡	州城

梁州 秦州 雍州 无考郡县名及侨州郡县附表在《州无考郡县名后函》。

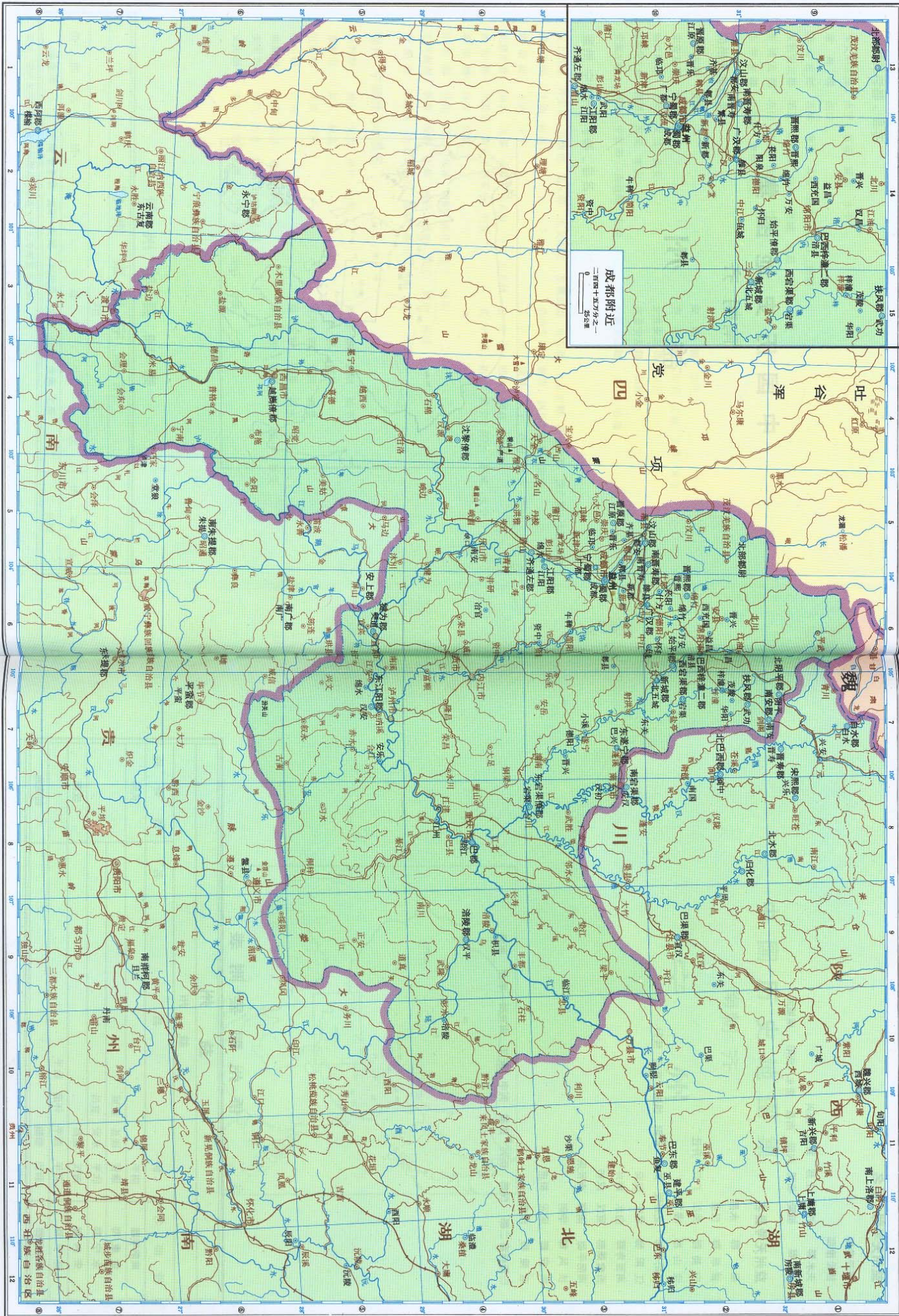
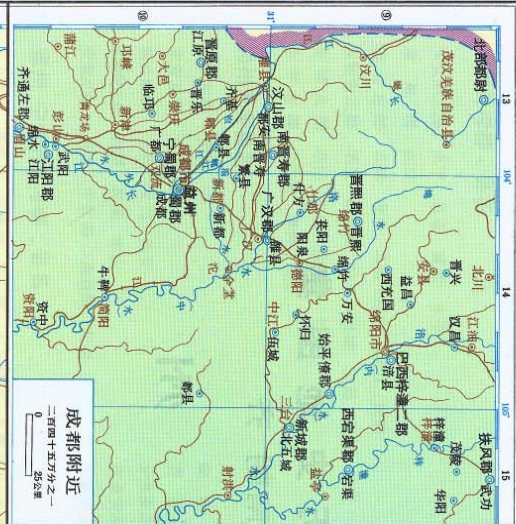

比例尺 三百五十万分之一
0 35 70 140 公里

益州无考郡、县名

齐开左郡
 甘松障郡
 天水郡 西县 上邽 冀县 宋兴
 安固郡 恒陵 临渭 兴固 南苞 清水 涪阳 南城固
益州无考县名
 蜀 郡 永昌
 晋 原 郡 汉嘉
 宁 蜀 郡 犍江 广汉 升迁
 汶 山 郡 裸官
 北 阴 平 郡 北柯陵 扶风 南阳 慎阳 京兆 绥归
 江 阳 郡 常安 汉安
 南 晋 寿 郡 白水 南兴
 西 宕 渠 郡 宣汉 汉初
 南 阴 平 郡 南郑 南长乐
 扶 风 郡 华阴
 南 安 郡 乐安 和道
 涪 陵 郡 汉政
 巴西特潼二郡 汉德 新兴 西南 阆中 安汉 南充国 平州 东关

侨州郡县附表

益州			
益州			
侨郡名	侨县	名	侨寄地
南阴平郡	阴平		涪阳
始康郡	康晋 涪县 新城		
永宁郡	欣平 永安 宜昌		
安兴郡	南汉 建昌		成都
怀宁郡	万年 西平 怀道 始平		
南新巴郡	新巴 恒陵		剑南地

中国历史地图集
南朝 齐

宁 州

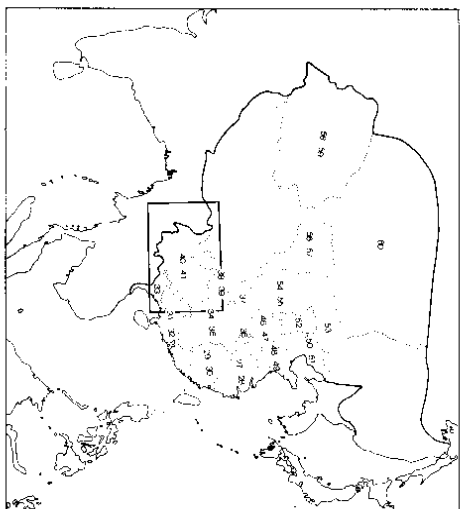

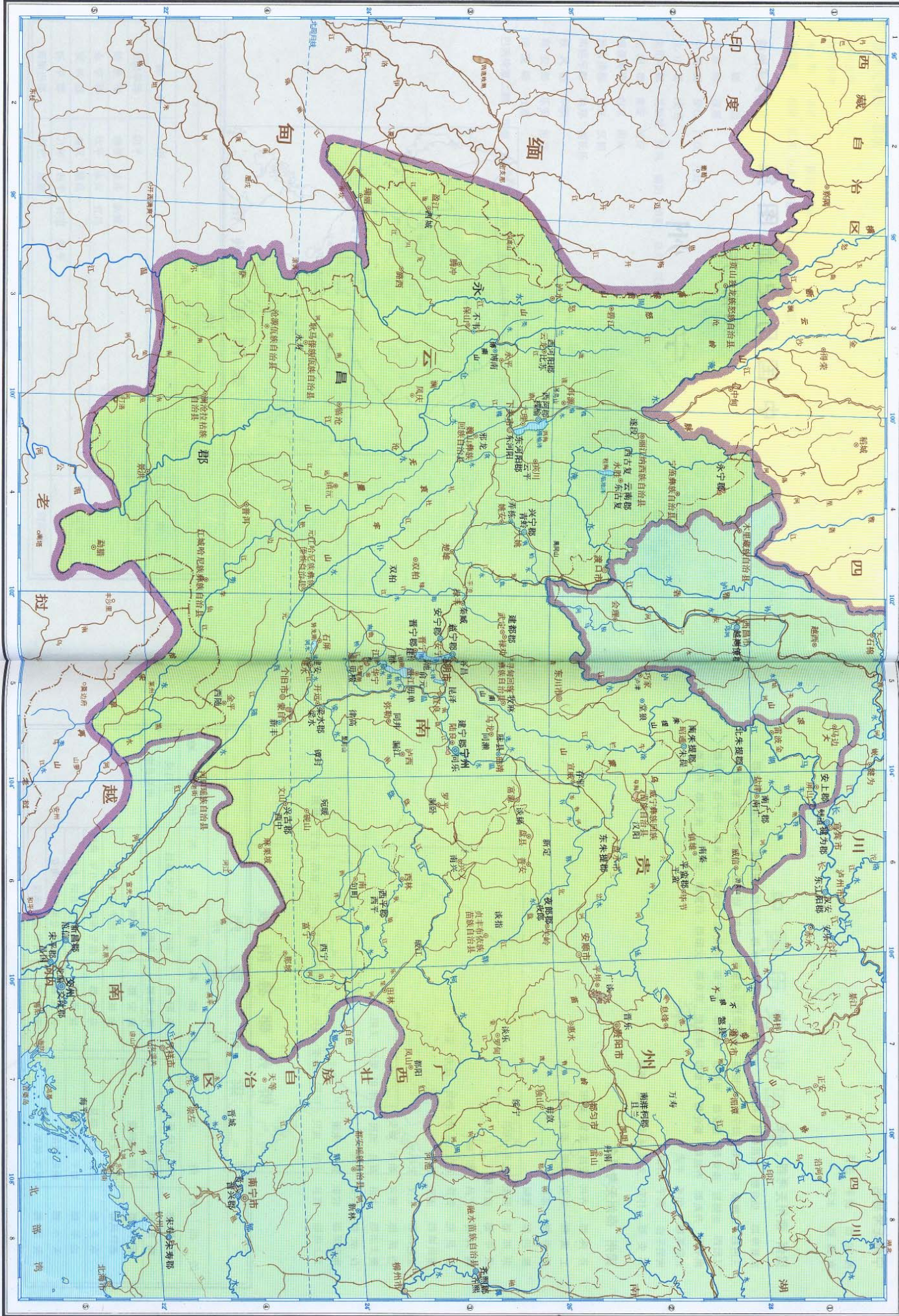

比例尺 四百二十万分之一
 0 40 80 120 160公里

建武四年 (487年)

宁州无考县名

西河郡 新丰 遂县
永昌郡 永安

梁州秦州无考郡、县名

东晋秦郡 弘农郡 东昌魏郡 略阳郡 北梓潼郡 广长郡 武水郡 思安郡 永昌郡 建宁郡 南泉郡
三巴郡 江陵郡 怀化郡 归宁郡 东魏郡 北宕渠郡 宋康郡 南宕渠郡 始宁郡 南梓潼郡 东宕渠郡
江阳郡 南郡 南安郡 建安郡 寿阳郡 南阳郡 宋宁郡 归化郡 始安郡 平南郡 怀宁郡 新兴郡
南平郡 齐米郡 齐昌郡 新化郡 宁乡郡 涪溪郡 京兆郡 义阳郡 归复郡 安宁郡 宋安郡 齐安郡
北阴平郡 阴平 平武
南阴平郡 阴平 怀旧
怀安郡 怀安 义存 永丰 绥城 预德

梁州 秦州无考县名

齐兴郡 齐兴 安昌 安富 略阳
上庸郡 齐安 北处 新安 女富
晋寿郡 晋寿 晋城
新巴郡 晋城
宋熙郡 阳安 元寿 船山
汉中郡 西川 南城
魏兴郡 广昌 南城
晋昌郡 安平 宜汉 棗乡 新兴 延寿 安乐
南新城郡 阆阳 乐平
北巴西郡 安汉 宋寿
巴西郡 晋兴 始安 始安
南上洛郡 上洛 南具 流民 北平阳 渠阳 义阳
白水郡 兴安 平周
南宕渠郡 宕渠 宜汉 宋康
北上洛郡 南具 十阳 流民 梓阳 柏亭 齐化 西平阳 东郡阳 齐宁 京兆 新宁 新阳

梁州秦州无考郡县附表

梁州		秦州	
侨郡名	侨县名	侨郡名	侨县名
武都郡	广魏 上魏 陈仓	华阳郡	晋康 兴安 嘉昌
略阳郡	略阳 临汉	平魏	
安固郡	安固 南和 陵	南道中魏	
西扶风郡	郿县 武功	金城郡	金城 榆中 临洮 襄武
京兆郡	杜县 蓝田 郿县	冯翊郡	雍 郿 郿阳 下郿 万年 高陵
始平郡	始平 槐里 宋刚	陇西郡	河关 休道 百阳 大夏
天水郡	新阳 河阳	仇池郡	上鞏 仓泉 白石 褒安
安定郡	宋兴 朝那	东宁郡	西安 北地 南汉

中国历史地图集
南朝
梁

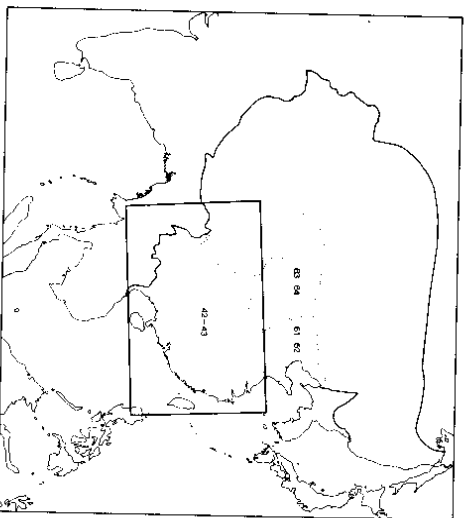

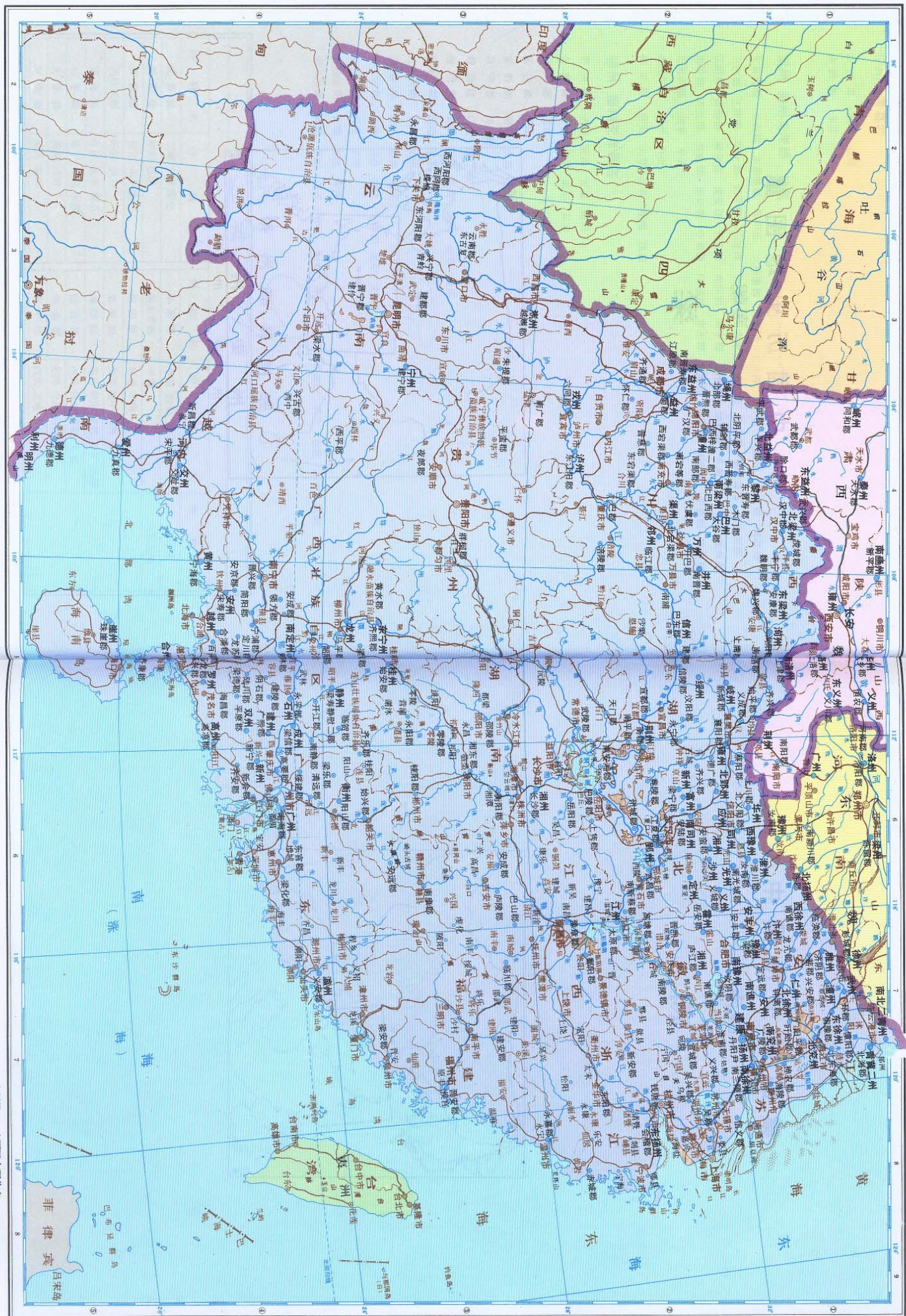

中国历史地图集

南朝

陈

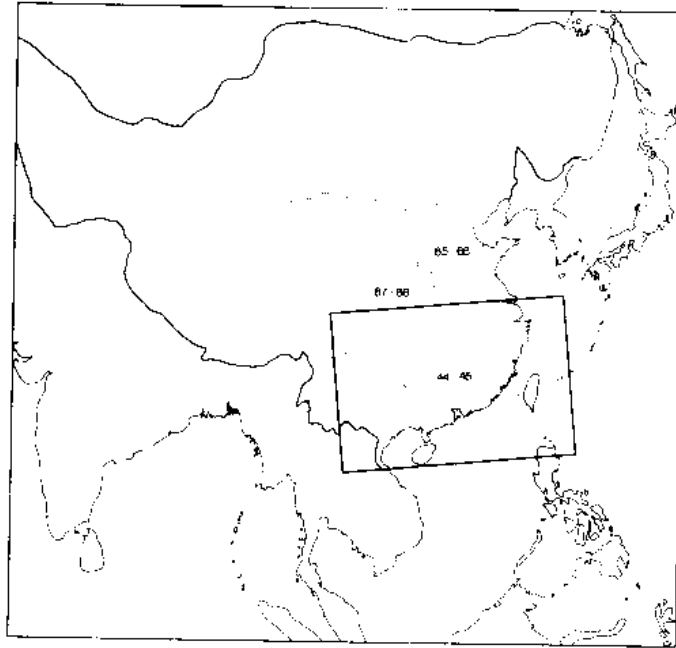

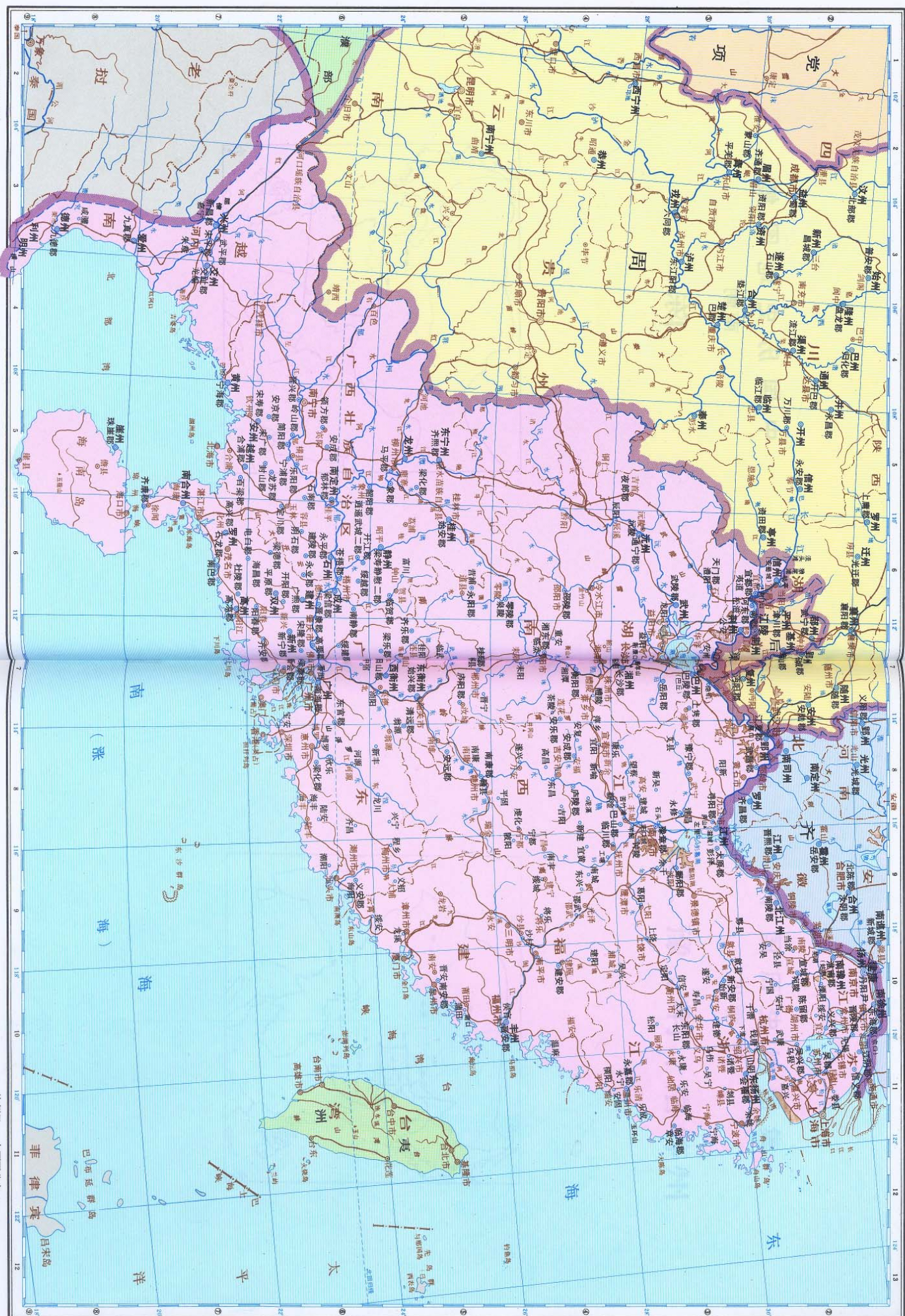

大比例尺 (1:25万)

比例尺 七百五分之一
0 70 140 210 280公里

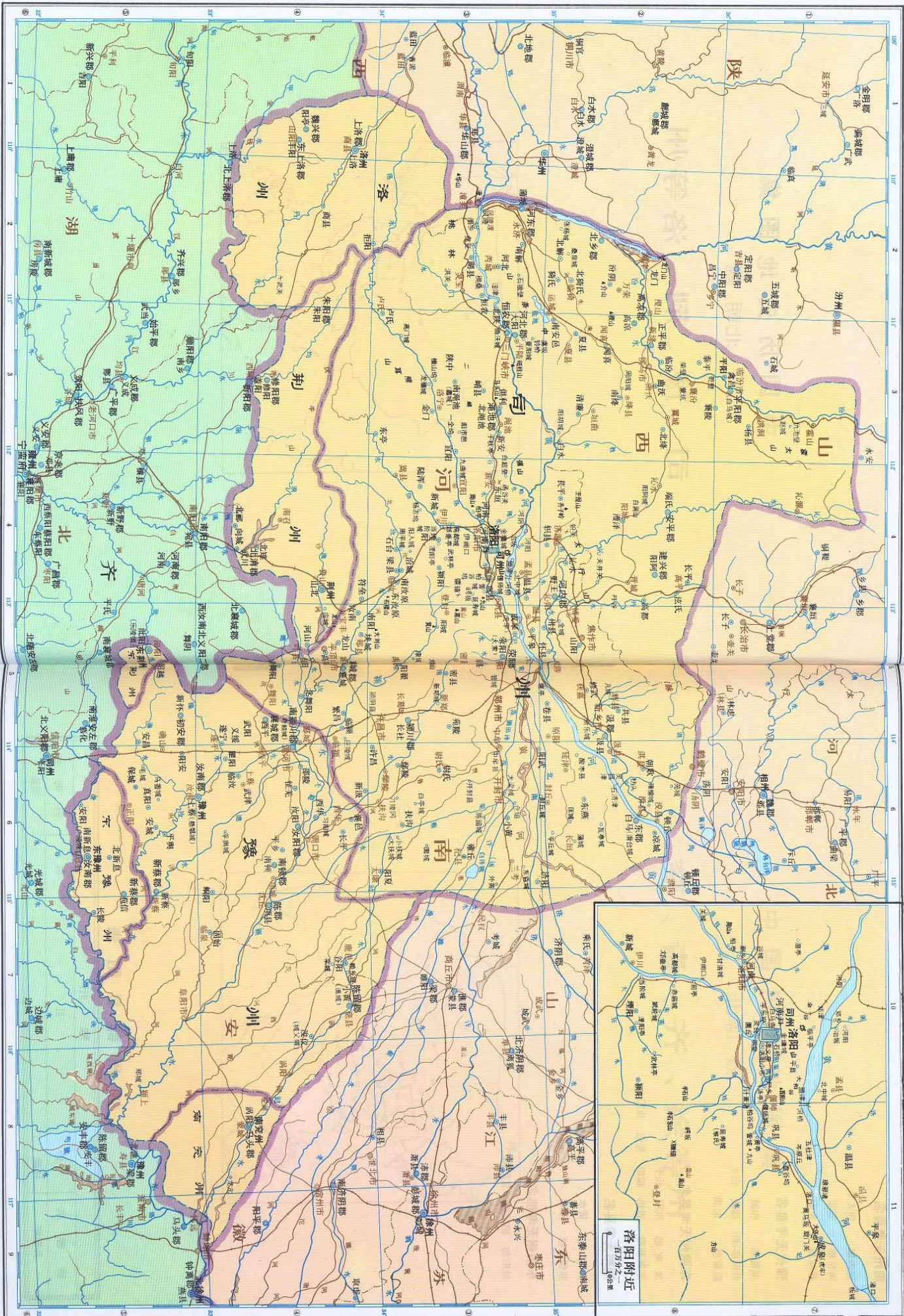

北魏二十一年(487年)

司州无考县名

河内郡 河内
河东郡 安定
襄城郡 北阳

豫州无考县名

南顿郡 和城
丹阳郡(伪) 邵陵
陈留郡 白水

东豫州无考县名

汝南郡 长平
东新蔡郡 固始
颍阳 查信 汝阳

荆州无考县名

朱阳郡 黄水
东恒农郡 西城

东荆州无考郡名

城阳郡 内陵郡 义阳郡

侨州郡县附表

豫州			
侨郡名	侨县	名	侨寄地
丹阳郡	林陵		项县

中国历史地图集
北朝 魏
兖、青、齐、徐等州

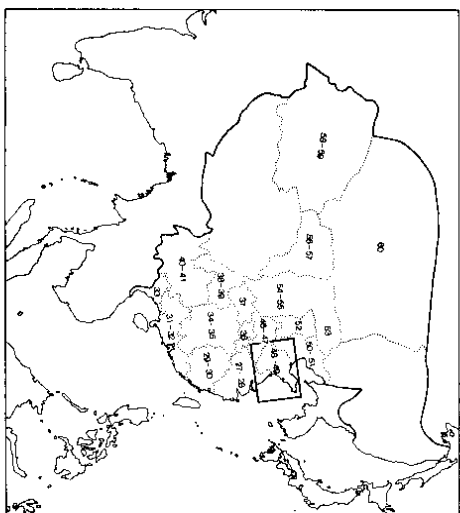

司州无考县名

河内郡 西太平
河东郡 安定
襄城郡 龙阳

豫州无考县名

南顿郡 和城
丹阳郡(侨) 邵陵 白水
陈留郡 东燕

东豫州无考县名

汝南郡 汝阳 长平
东新蔡郡 固始 桐阳 苞信 汝阳

荊州无考县名

朱阳郡 黄水
东恒农郡 西陵

东荊州无考郡名

城阳郡 句陵郡 义阳郡

侨州郡县附表

豫州			
侨郡名	侨县	名	侨寄地
丹阳郡	秣陵		项县

中国历史地图集

北朝 魏

兖、青、齐、徐等州

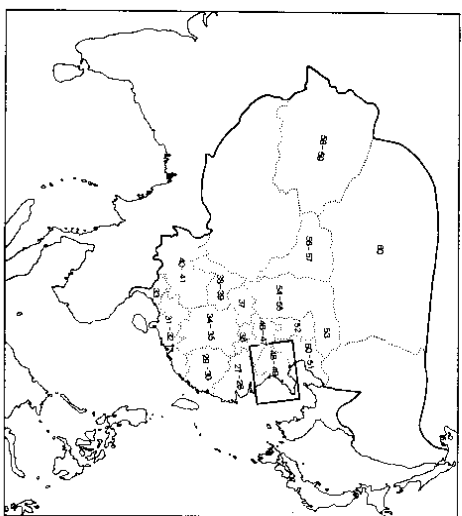



大和二十一年(487年)

比例尺 二百四十五分之一
 25 0 25 50 75 100公里

中国历史地图集

北朝 魏

相、冀、幽、平等州

兖州无考县名
 鲁 郡 新阳 馆陶 顿丘
 东阳平郡 乐平

青州无考县名

齐 郡 广川 掖县 安平
 乐安郡 安德 安次 武垣 章武
 高阳郡 峽县 城平
 河间郡 阜城 厌次 新乐
 乐陵郡 阳信 琅邪
 平昌郡

齐州无考县名

东魏郡 襄台 肥乡 聊城 安阳
 东平原郡 任平
 东清河郡 清河 零县 饶阳
 广川郡 中水

徐州无考县名

彭城郡 水榑 濮阳
 阳平郡 襄邑 顿丘
 南济阴郡

侨州郡县附表

齐 州			
侨 郡 名	侨 县	名	侨 寄 地
东魏郡			历城
		兖 州	
东阳平郡			平陆

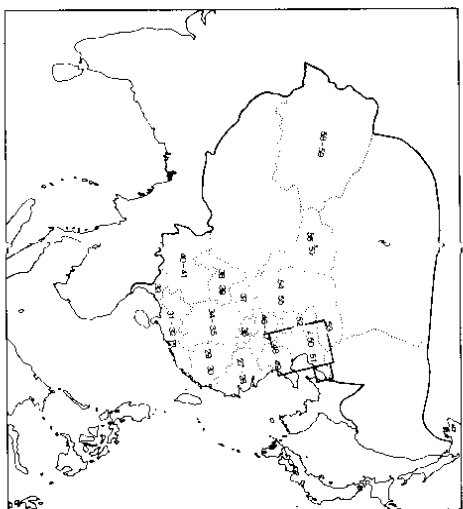

相、冀、幽、平等州



太和二十一年 (487年)

比例尺 二百四十五万分之一
25 0 25 50 75 100公里

安州无考县名
广阳郡 广兴 燕乐
安乐郡 上原 安市

中国历史地图集

北朝 魏

并、肆、恒、朔等州 武川、御夷等镇

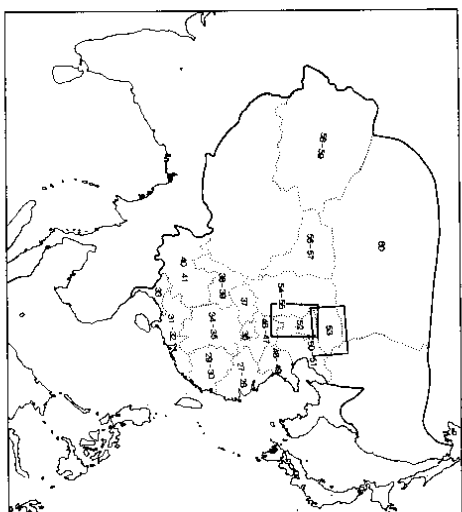

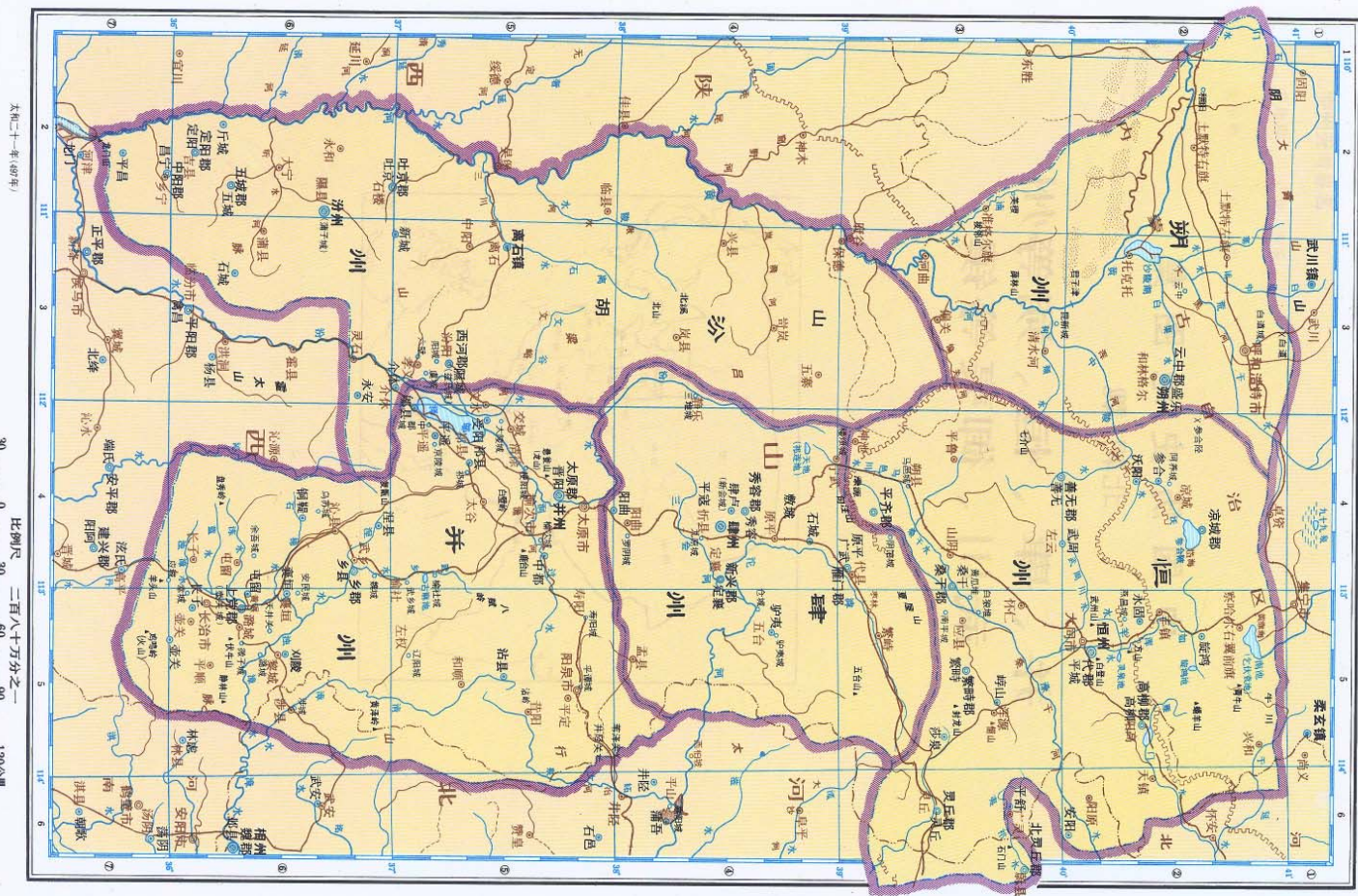

武川、御夷等镇

北朝魏

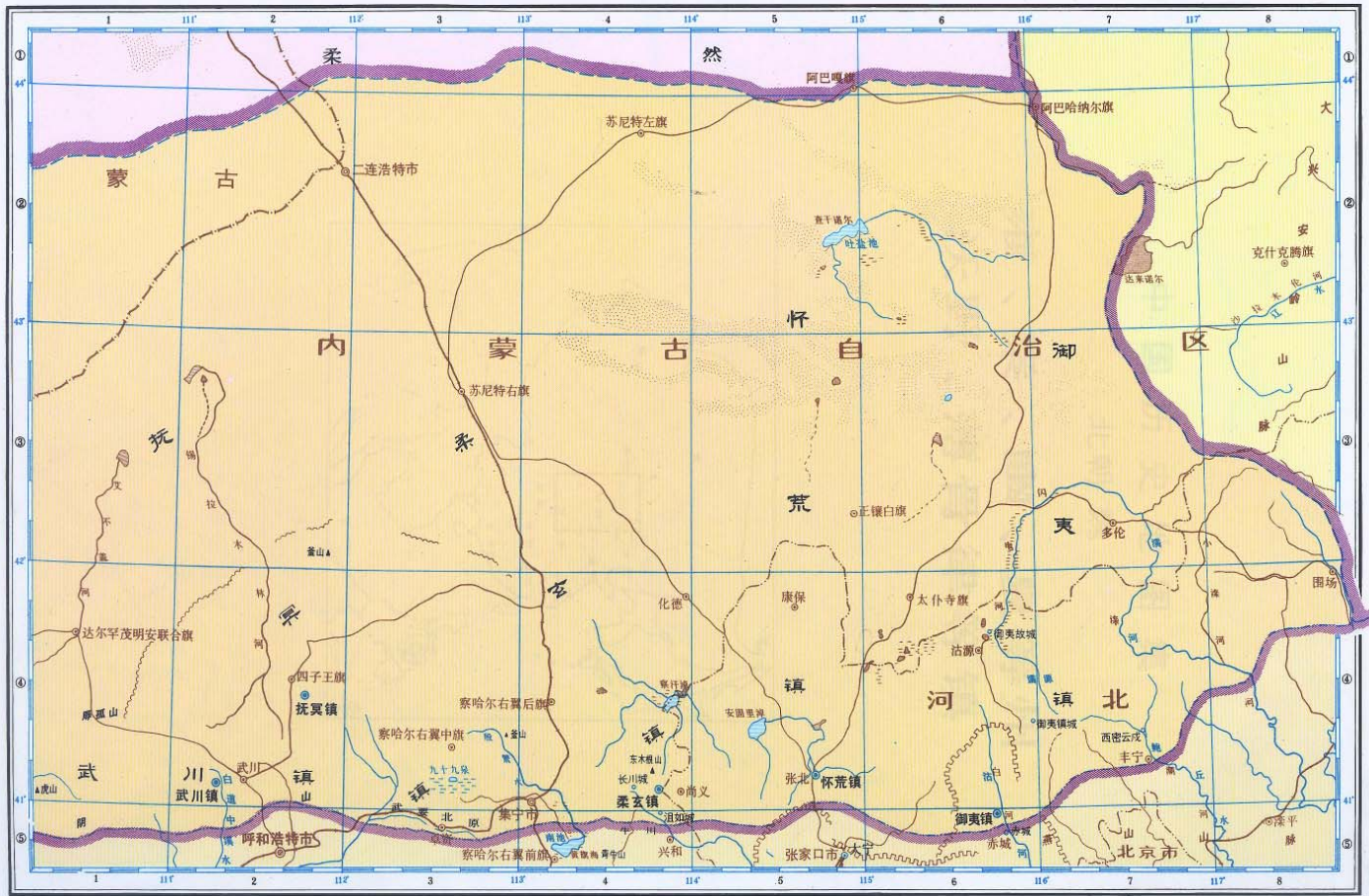

中国历史地图集

北朝 魏

雍、秦、豳、夏等州 沃野、薄骨律等镇

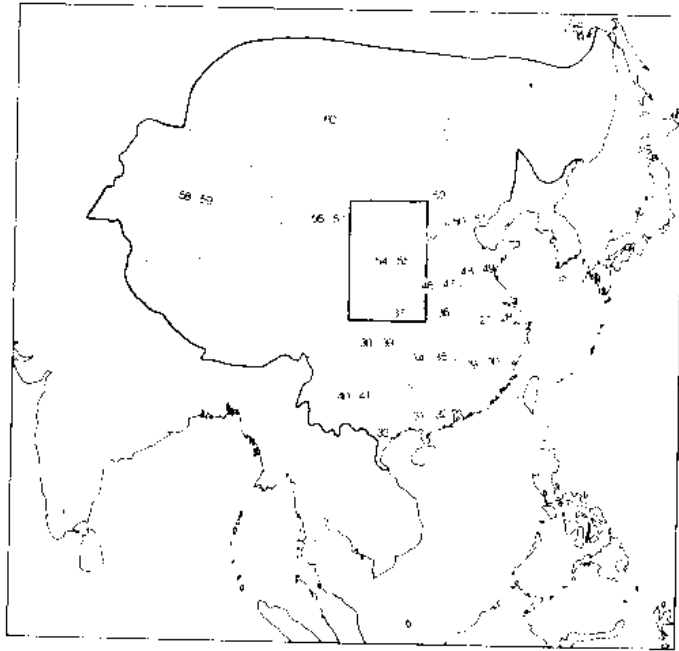

雍、秦、豳、夏等州 沃野、薄骨律等镇



雍州无考县名

咸阳郡 凤武
北地郡 代居

秦州无考县名

天水郡 平泉

幽州无考县名

赵兴郡 赵安 高望
襄乐郡 肤施

夏州无考县名

化政郡 卓融
阙熙郡 山鹿 新阿
金明郡 永丰 启宁
朔方郡 政和 朔方 临戎 安平

岐州无考县名

武功郡 高车

泾州无考县名

安定郡 台堂
陇东郡 相历

梁州无考县名

南天水郡 平泉 平原
汉阳郡 槐林
修城郡 柏柁
广业郡 白水 东平 孔照

中国历史地图集

北朝 魏

河州 凉州 敦煌镇

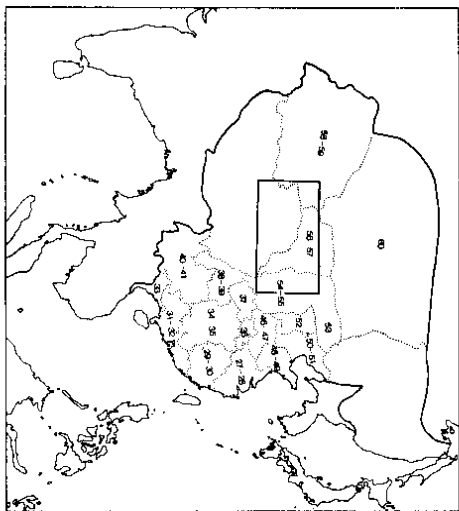

河州凉州敦煌镇

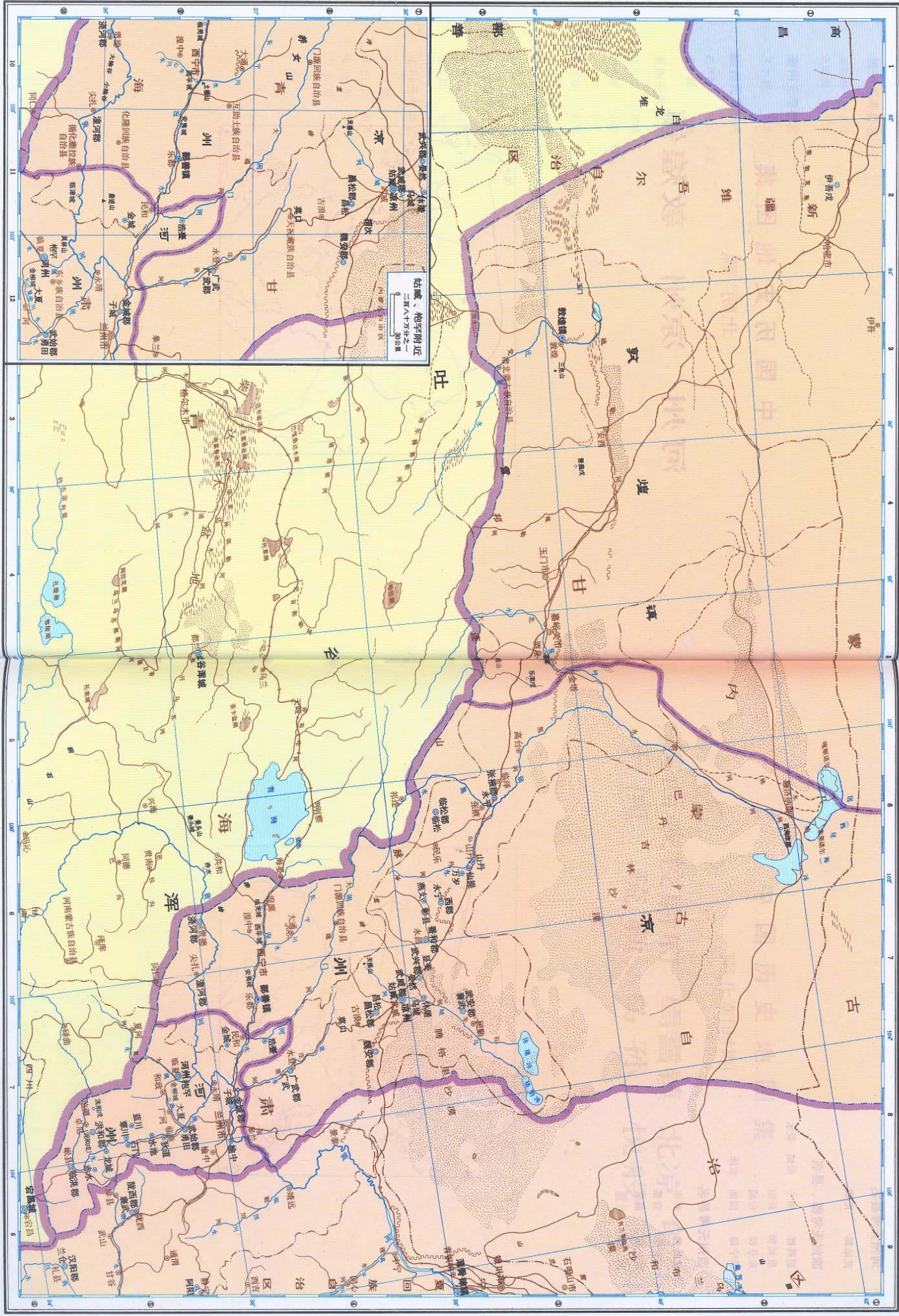

大正二十一年(1932)

比例尺 四百二十万分之一 1:4,200,000
0 40 80 120 160 公里

河州无考县名

武始郡 阳素

凉州无考郡、县名

建昌郡 榆中 治城 蒙水

泉城郡 新阳

东谷郡 台城

梁宁郡 园池 贡祚

凉州无考县名

武威郡 林中

武安郡 宣盛

昌松郡 温泉

西 兰池

中国历史地图集

南北朝时期

魏西戎校尉府 焉耆镇 北凉 龟兹 于阗 疏勒 乌孙 悦般等国

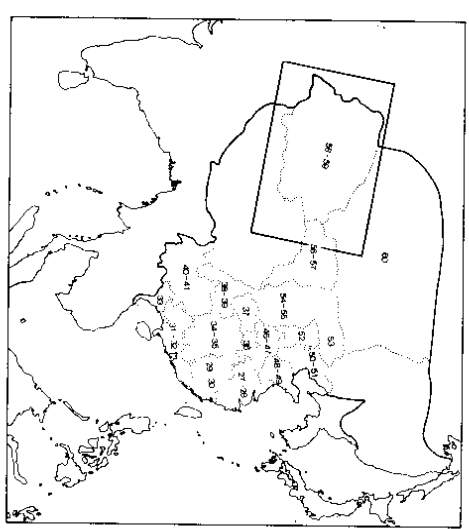

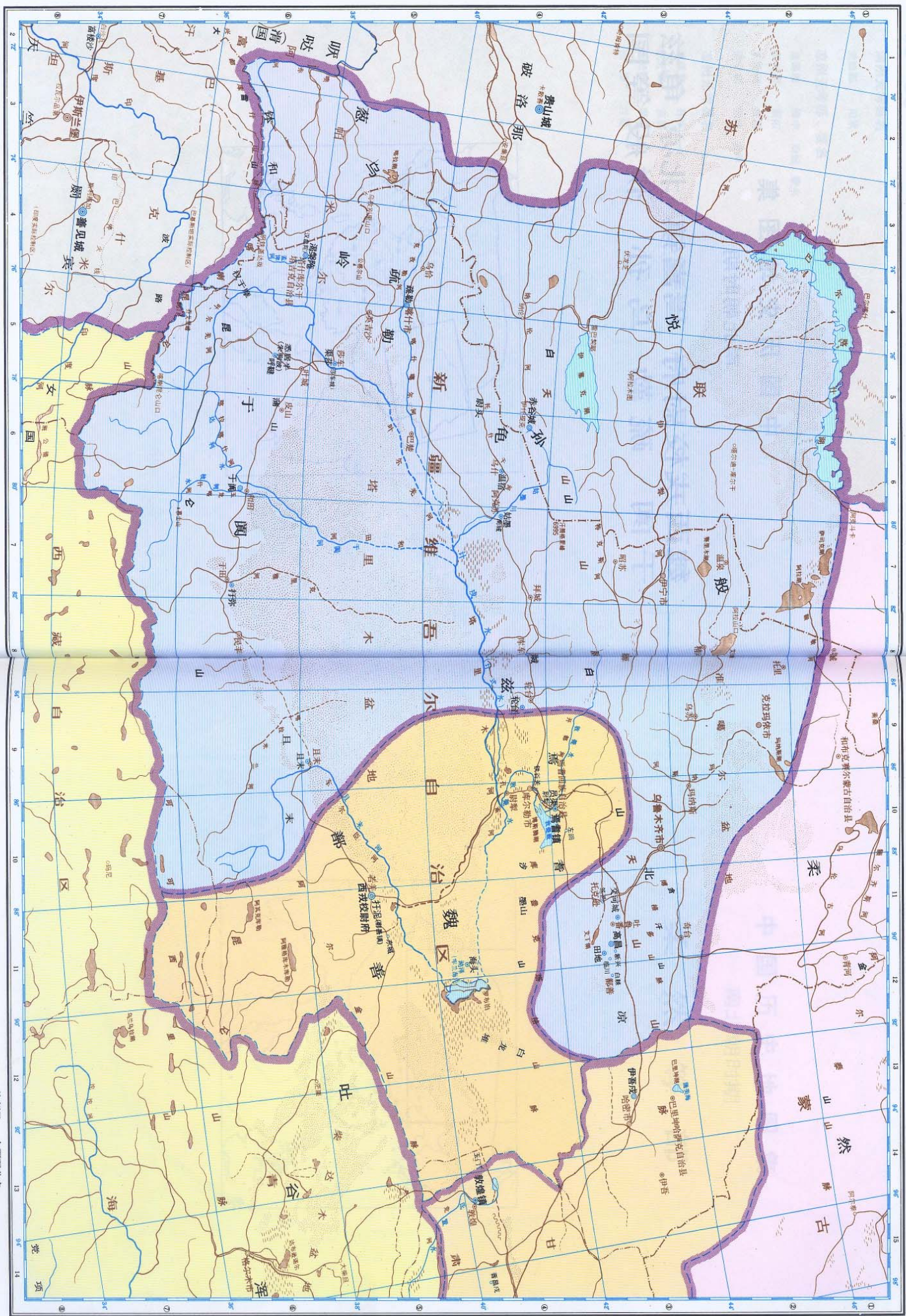

449年

比例尺 七百万分之一 280公里

中国历史地图集

南北朝时期

柔然等部

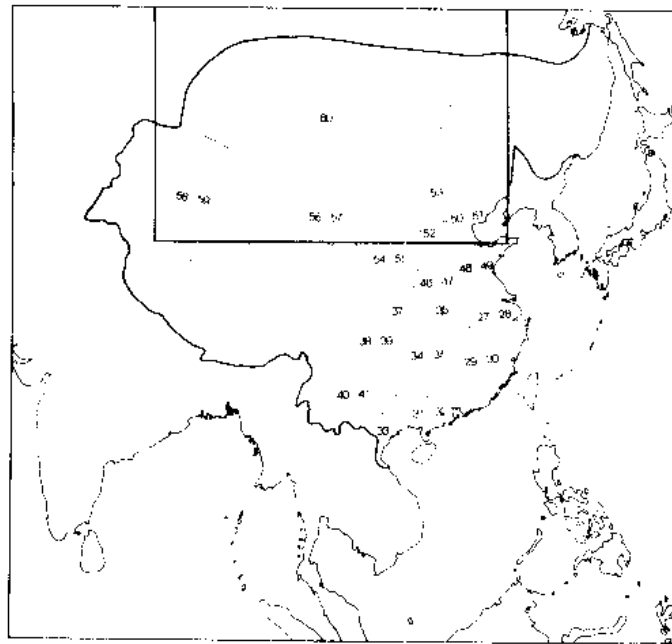

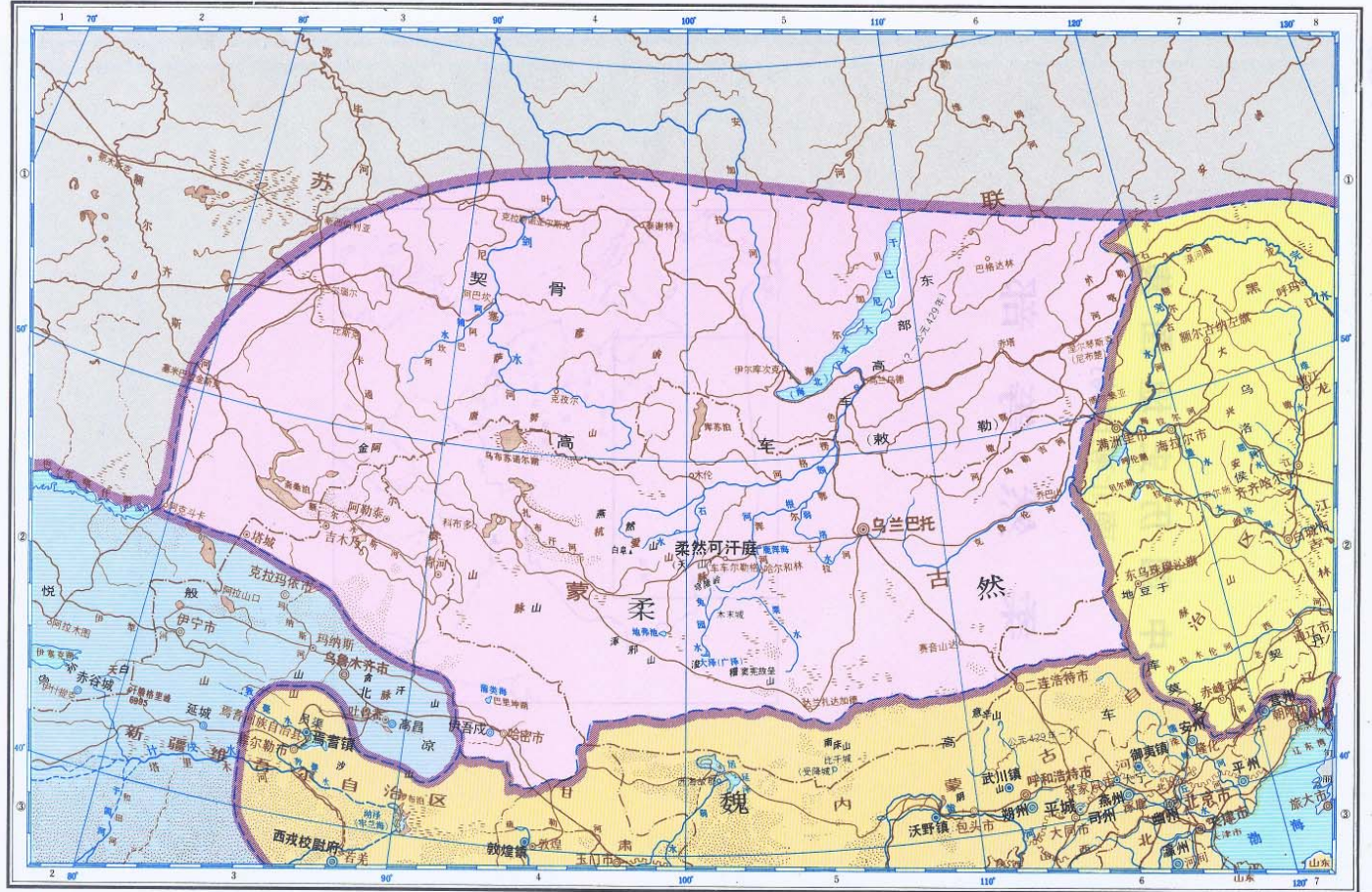

449年

比例尺 一千六百万分之一
 150 0 150 300 450 600公里



中国历史地图集
 南北朝
 东魏



武定四年(546年)

比例尺 四百九十分之一
 0 50 100 150 200公里

中国历史地图集

北朝

西 魏

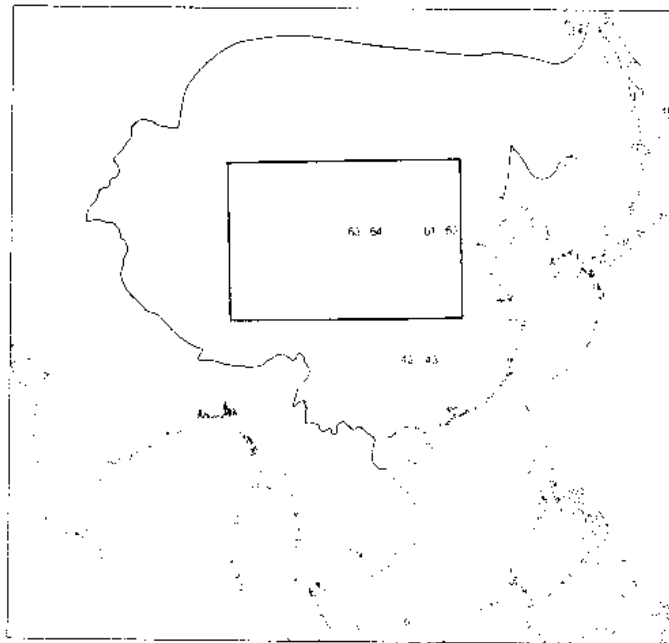

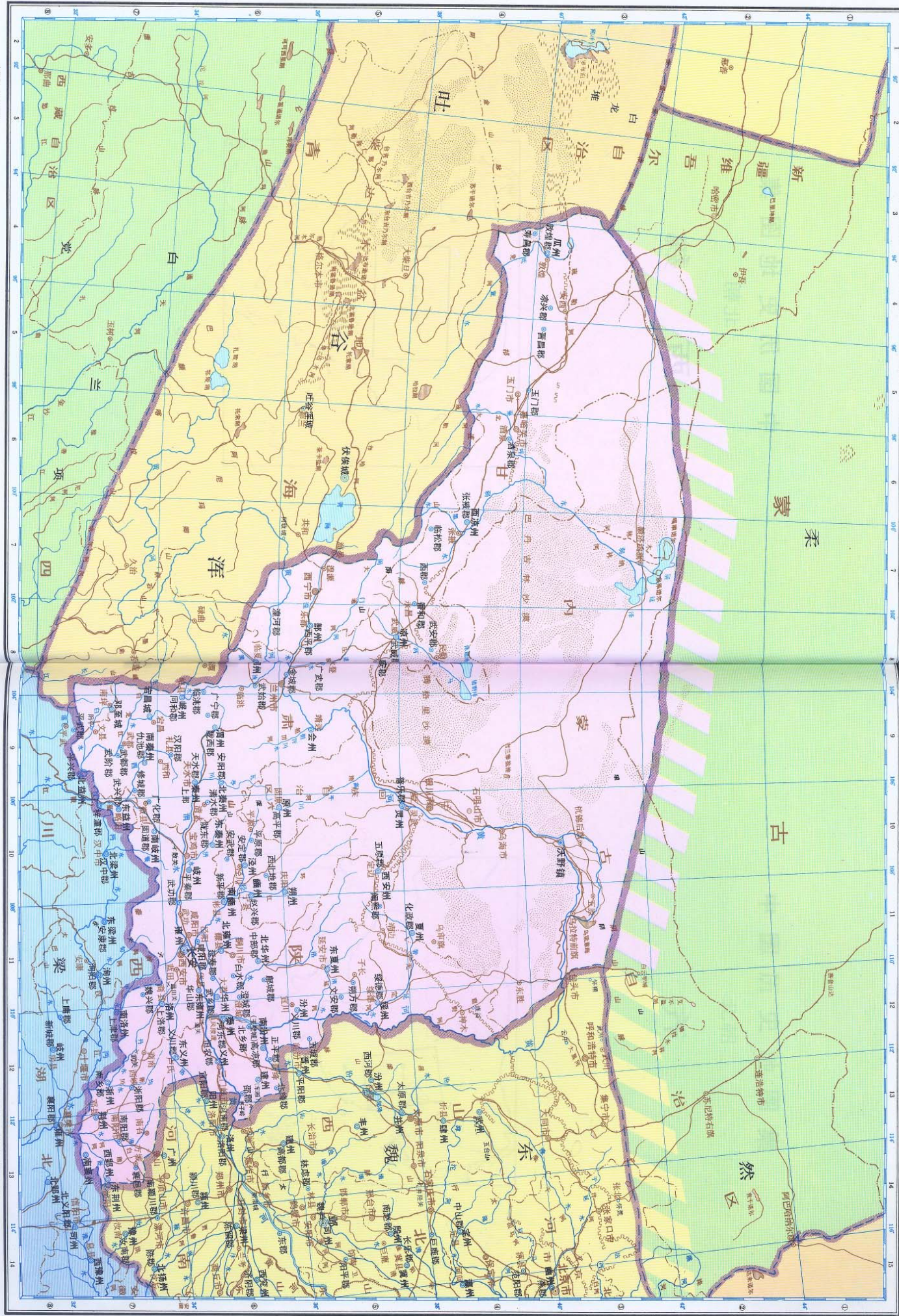

大正十二年(1923年)

70 0 70 比例尺 七百分之一 290公里

中国历史地图集

北朝

齐

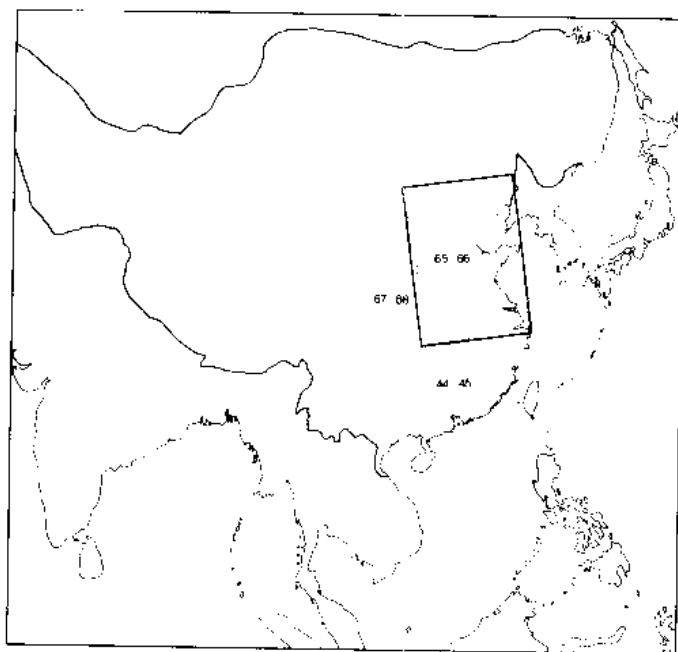

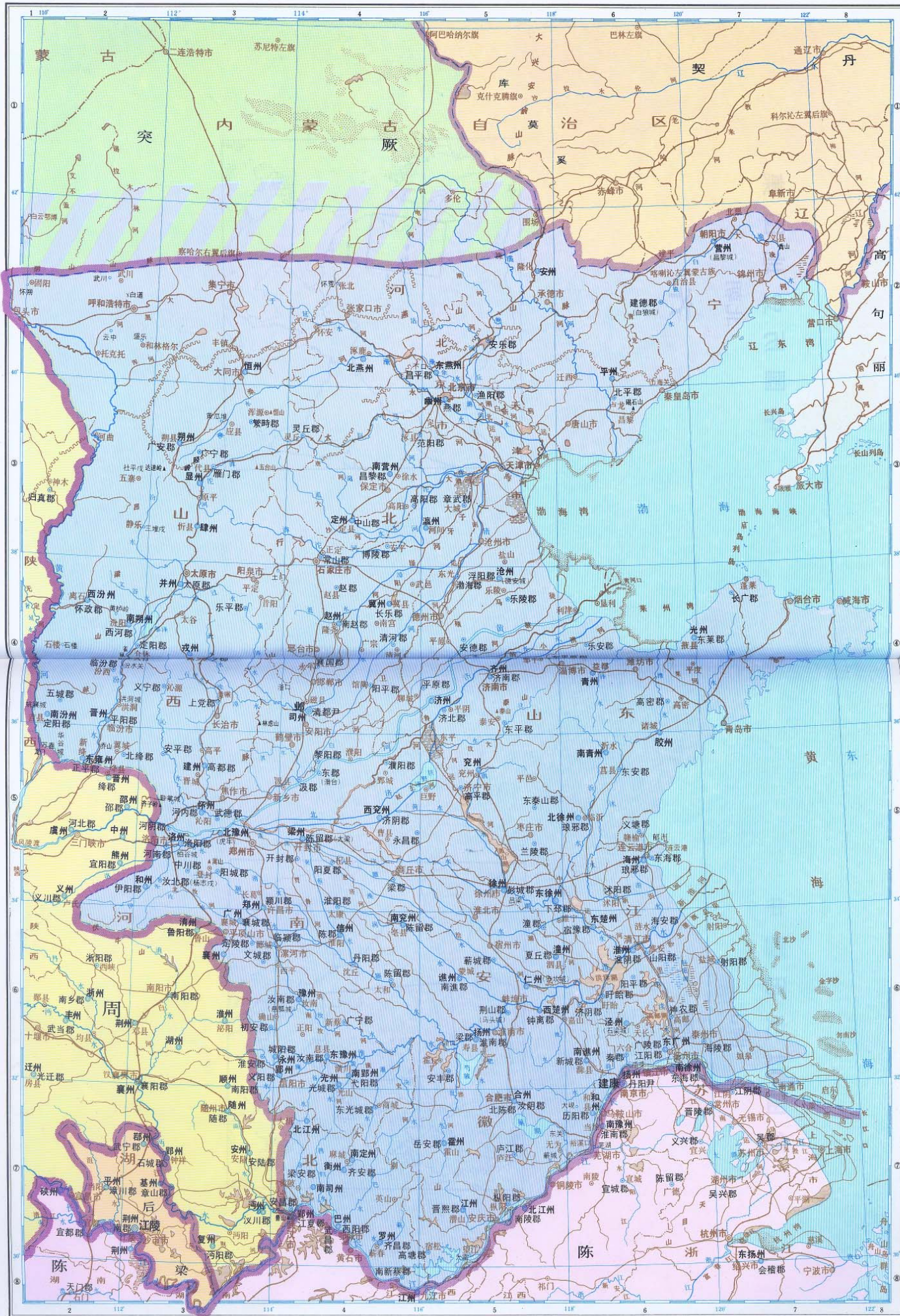

武平三年(572年)

比例尺 四百九十分之一
50 0 50 100 150 200公里

中国历史地图集

北朝

周

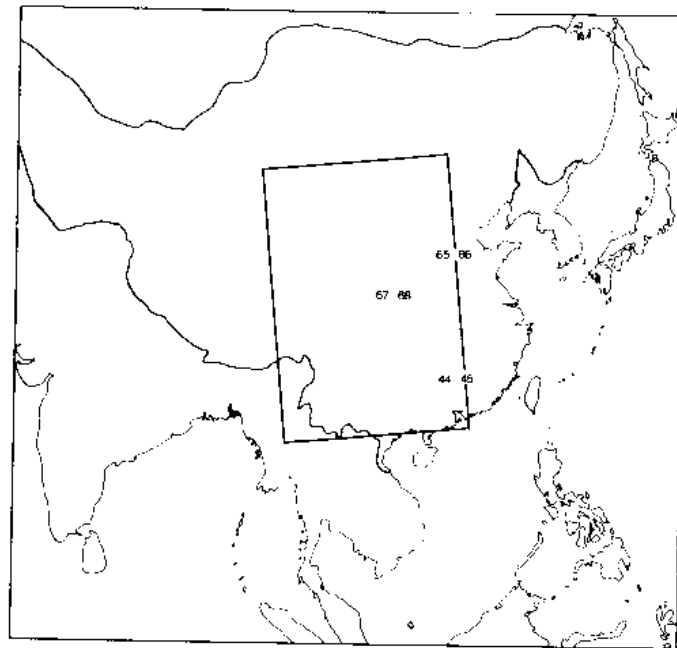



建德元年 (572年)

比例尺 八百四十万分之一
85 0 85 170 255 340公里

地名索引简要说明

1、本索引仅收入古内容名称注记。

同一历史时期，因标准年代不同，在不同图幅中出现的同一地名，索引中均分别列出。

河、湖、海等水文名称注记，均在其名称后加“~”符号；山峰、山脉名称注记，均在其名称后加“△”符号，以资区别。

2、每条索引均列出名称、历史时期、图幅页码和索引座标。例如：长安(东晋十六国)7-8③5，其中(东晋十六国)为历史时期；7-8为长安所在成前赵后凉后赵幅的页码；③5表示长安位于纵向座标③横向座标5的网格内。如图所示。

(东晋十六国)、(南北朝)等，仅表明历史时期，不表示政治上的隶属关系。

散列注记的座标，以首字与末字的图面位置标注；不定点的座标，以首字的图面位置标注。

3、索引编排按地名首字的部首笔画为序；部首相同的按首字笔画为序；首字相同的按第二个字的笔画为序，余类推。

4、索引后附有《地名首字笔画检字表》，可根据地名首字的笔画，查到所需地名的索引。另附有《汉字简体繁体对照表》，以便查阅。

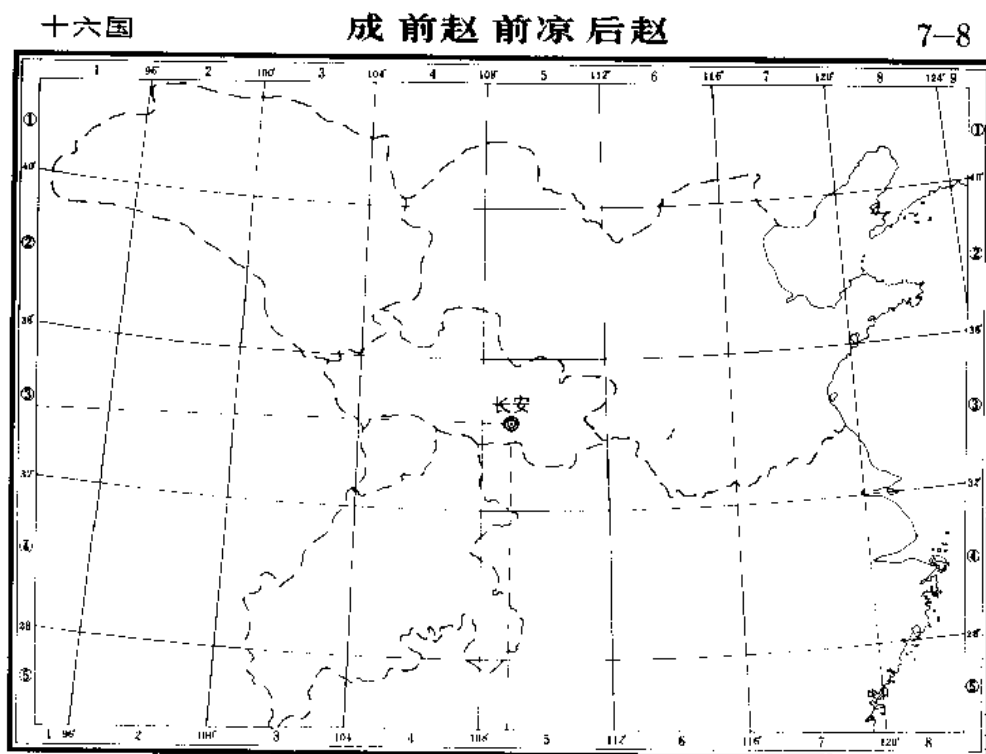

义之下永州良举一七丁三于下上万丰开井无天五不屯乎

部

义乡:南北朝:27-28⑥6
 义川郡:南北朝:63-64⑤12⑥12
 67-68④6
 义宁:南北朝:31-32③5
 义宁郡:南北朝:61-62③3
 65-66④3
 义台城:南北朝:50-51⑤2
 义州:南北朝:42-43②6
 63-64⑥12
 67-68④6
 义阳:南北朝:36③4
 义阳郡:东晋十六国:5-6①6
 南北朝:25-26②6
 61-62⑦4
 65-66⑧4
 义安:南北朝:36②2
 义安郡:南北朝:25-26③7
 31-32③7
 36②2
 42-43④7
 44-45⑤9
 义成:南北朝:36②2
 义成郡:南北朝:25-26②5
 36②2
 42-43①5
 义兴郡:东晋十六国:5-6②7
 南北朝:25-26③7
 27-28⑤6
 42-43②7
 44-45②10
 义招:南北朝:25-26④7
 31-32②7
 42-43③7
 44-45⑤9
 义城郡:南北朝:42-43②6
 义城:南北朝:46-47④5
 义康郡:南北朝:65-66⑤6
 之梁山:南北朝:21-22③8
 48-49①8
 丰县:南北朝:48-49③4
 永丰:南北朝:34-35③4
 永丰镇:南北朝:67-68②5
 永世:南北朝:27-28⑤6
 永字:
 东晋十六国:5-6②8
 南北朝:25-26④8
 27-28⑦7
 42-43③8
 44-45④11
 50-51⑤3
 54-55⑦9
 56-57③6
 永宁郡:南北朝:31-32④4
 34-35②6
 40-41②4
 42-43②6
 永平:南北朝:56-57③6
 永平郡:
 东晋十六国:5-6④5
 南北朝:25-26⑤5
 31-32③4
 42-43③5
 44-45⑤6
 永右郡:东晋十六国:7-8②5
 永业郡:南北朝:44-45⑥6
 永兴:南北朝:27-28⑦7
 ⑦7
 48-49④4
 永州:南北朝:65-66④4
 永阳:南北朝:36③4
 永阳郡:南北朝:42-43③5
 44-45⑤6
 永安:南北朝:34-35④6
 52③3
 永安郡:南北朝:61-62⑤2
 67-68⑤6
 永寿:东晋十六国:5-6④2
 南北朝:40-41④3
 永固:南北朝:52②5
 永昌:南北朝:34-35⑦5

永昌:南北朝:42-43③5
 永昌郡:东晋十六国:5-6④2
 南北朝:40-41
 ③3-④4
 42-43③2
 65-66⑤4
 67-68⑤5
 永城:南北朝:29-30③4
 永修:南北朝:29-30③3
 44-45③8
 永康:东晋十六国:5-6②8
 南北朝:27-28③7
 42-43②8
 44-45③11
 永新:南北朝:29-30③3
 永嘉郡:东晋十六国:5-6②8
 南北朝:25-26④8
 27-28⑦7
 42-43③8
 44-45④11
 永熙:南北朝:31-32③4
 州县:南北朝:46-47②5
 州城郡:南北朝:42-43②6
 州陵:南北朝:34-35③7
 良乡:南北朝:50-51④4
 良因:南北朝:31-32③4
 良城:南北朝:48-49④5
 举水:南北朝:36②5-6

部

一全均:南北朝:46-47③3
 七介山:南北朝:52③4
 丁原山:南北朝:50-51②6
 三门:南北朝:54-55⑦8
 三山:南北朝:27-28⑨10
 三水:南北朝:54-55⑦7
 三山山:南北朝:48-49②6
 三危山:南北朝:56-57②3
 三百里滩:
 南北朝:42-43③5
 三合河:南北朝:52④4
 三合城:南北朝:61-62⑤6
 三合城:东晋十六国:56-57③6
 三阿:东晋十六国:5-6①7
 三河郡:
 东晋十六国:13-14③3
 15-16④3
 三城:东晋十六国:13-14③5
 15-16③5
 三原:南北朝:54-55⑧7
 三堆城:南北朝:65-66③2
 三堆城:南北朝:52④3
 61-62④2
 三魏路:
 南北朝:46-47④4
 于巴尼大水:北海:
 东晋十六国:3-4①6
 南北朝:17-18①6
 21-22①6
 23-24①6
 60①5
 于延水:
 南北朝:17-18②7
 50-51③2-3
 52②5-6
 61-62③3-4
 65-66②3-4
 于都山:
 南北朝:23-24②5-6
 于陵城:南北朝:48-49②4
 于湖:南北朝:27-28⑤5
 于阚:
 东晋十六国:9-10⑦12
 11-12⑧14
 13-14⑧12
 15-16⑧12
 南北朝:17-18③4
 ④4
 21-22③3-4
 ④4
 23-24③3-4
 ④4

于阗:南北朝:58-59⑥6-7
 ⑥6
 于阗河:
 东晋十六国:9-10⑦13
 11-12⑧15
 13-14⑧13
 15-16⑧13
 南北朝:17-18③4
 21-22③4
 23-24③4
 58-59⑤7
 于潜:
 东晋十六国:5-6②7
 南北朝:27-28⑦6
 44-45②10
 46-47②10
 下口:南北朝:65-66②5
 下邑:南北朝:48-49④3
 下邳:南北朝:48-49④4
 下邳郡:东晋十六国:7-8③7
 9-10③7
 11-12④9
 南北朝:25-26②7
 42-43①7
 48-49④4
 65-66⑤5
 下都城:南北朝:54-55③13
 下相:南北朝:48-49⑤5
 下冀:东晋十六国:5-6②6
 南北朝:34-35④7
 下淮:南北朝:44-45③10
 下密:南北朝:27-28③6
 48-49②6
 下笮城:南北朝:36②3
 下博:南北朝:50-51⑤3
 下博:南北朝:37②4
 下寨故城:南北朝:27-28⑤3
 下寨新城:南北朝:27-28⑤3
 下解:东晋十六国:7-8③4
 南北朝:54-55⑨4
 上川郡:南北朝:42-43①6
 上艾:东晋十六国:7-8②6
 上州:南北朝:67-68④6
 上谷郡:东晋十六国:7-8①6
 9-10①6
 11-12②8
 13-14②6
 15-16②6
 南北朝:50-51③3
 上邳:东晋十六国:7-8③4
 9-10③4
 11-12④6
 13-14④4
 15-16④4
 南北朝:63-64⑥9
 上封:南北朝:54-55⑧4
 上期:南北朝:34-35⑤5
 上明:荆州:
 东晋十六国:5-6②5
 上谿:东晋十六国:5-6②7
 南北朝:25-26③7
 29-30④1
 42-43②7
 44-45③9
 上洛:南北朝:37①7
 46-47④1
 上洛郡:东晋十六国:7-8③5
 9-10③5
 11-12④7
 15-16④5
 南北朝:17-18③7
 46-47④1
 63-64⑦12
 67-68④6
 上郡:东晋十六国:7-8③5
 9-10③5
 11-12③7
 13-14③5
 上郡属国城:
 南北朝:54-55④8
 上津郡:南北朝:42-43①5
 67-68④6
 上党郡:东晋十六国:7-8②6
 9-10②6
 11-12③8

上党郡:
 东晋十六国:13-14③6
 15-16③6
 南北朝:17-18③7
 65-66④3
 上党郡:壶关城:
 南北朝:52③5
 61-62⑤3
 上黄:南北朝:36③2
 上庸:南北朝:37②7
 上庸郡:
 东晋十六国:11-12④7
 南北朝:25-26②5
 37②7
 42-43①5
 67-68④6
 上庸:南北朝:37②6
 上庸:南北朝:27-28⑦7
 上蔡:南北朝:34-35②6
 上蔡:息县城:
 南北朝:46-47④6
 上蔡郡:南北朝:42-43②6
 44-45③7
 万川郡:南北朝:67-68⑤6
 万州:南北朝:42-43②4
 万安:南北朝:38-39②6
 万岁:南北朝:54-55⑨13
 万岁:南北朝:56-57③6
 万岁:东晋十六国:5-6③4
 南北朝:25-26④4
 40-41②7
 万春:南北朝:65-66⑤2
 万解集:
 东晋十六国:15-16③4
 万水:南北朝:54-55⑨12
 万水:池水:
 南北朝:48-49④3
 万宁郡:南北朝:42-43①4
 万州:南北朝:44-45④10
 61-62③3
 67-68④6
 丰安:南北朝:27-28⑥6
 丰阳:东晋十六国:9-10③5
 11-12③7
 南北朝:46-47④1
 丰县:南北朝:48-49④3
 丰城:南北朝:29-30②3
 升化:南北朝:27-28⑥3
 开巴郡:南北朝:42-43②4
 67-68⑤5
 升州:南北朝:67-68⑤5
 11-12④6
 13-14④4
 15-16④4
 南北朝:63-64⑥9
 开封:南北朝:54-55⑧4
 上期:南北朝:34-35⑤5
 开封县:南北朝:46-47③6
 开封郡:南北朝:61-62④4
 65-66⑤4
 并除:南北朝:50-51③2
 并除山:南北朝:50-51③2
 并除关:南北朝:50-51③1
 52⑤5
 61-62⑤3
 无水:东晋十六国:5-6③5
 南北朝:34-35②2-3
 42-43③5
 无终:
 东晋十六国:9-10①7
 南北朝:50-51⑤5
 无盐:南北朝:48-49③3
 无棣沟:
 南北朝:50-51⑥4-5
 无錡:
 东晋十六国:5-6②8
 南北朝:27-28⑦7
 44-45②11
 天门:东晋十六国:13-14③6
 天门关:南北朝:50-51④3
 天门郡:东晋十六国:5-6②5
 南北朝:25-26③5
 34-35④5
 42-43②5
 44-45③6
 天山:燕然山

南北朝:60②4-5
 天井关:
 东晋十六国:13-14④6
 南北朝:46-47②4
 52⑥5
 天井洋:
 南北朝:50-51⑤3
 天水郡:东晋十六国:7-8③4
 9-10③4
 11-12④6
 13-14④4
 15-16④4
 南北朝:54-55⑧4
 63-64⑧9
 67-68②5
 天目山:南北朝:42-43②7
 天台山:南北朝:27-28⑧8
 天池:都连池:
 南北朝:52④4
 天竺:
 东晋十六国:3-4③3-④3
 ④4
 南北朝:17-18③3-④3-④4
 19-20③3-④3
 21-22④3-4
 23-24④3-4
 天梯山:
 东晋十六国:9-10②3
 南北朝:56-57④7
 五丈原:东晋十六国:9-10③4
 15-16④4
 南北朝:54-55⑥6
 五台山:南北朝:52③5
 61-62④3
 五社津:南北朝:46-47⑦11
 五台山:南北朝:48-49②6
 五国:固城:
 南北朝:48-49③4
 五郊城:南北朝:54-55⑦8
 五泉:南北朝:54-55⑧9
 五城:东晋十六国:11-12⑤6
 南北朝:52⑥2
 五城郡:南北朝:52⑥2
 63-64⑤12
 65-66⑤2
 五原:南北朝:54-55②8
 五原郡:
 东晋十六国:11-12②7
 南北朝:63-64⑤10
 67-68③5
 五部城:南北朝:54-55⑨3
 五渡水:
 南北朝:50-51②6-③6
 不韦:东晋十六国:5-6③2
 南北朝:40-41③3
 不其:南北朝:25-26①8
 48-49②7
 不咸山:
 东晋十六国:3-4②8
 不狼山:南北朝:40-41②7
 屯固:南北朝:52⑤5
 平山:东晋十六国:5-6④5
 南北朝:31-32③3
 平乡:南北朝:46-47④6
 平乡城:南北朝:50-51⑥2
 平氏:东晋十六国:7-8③6
 南北朝:36②4
 平乐:东晋十六国:5-6③5
 南北朝:34-35⑨4
 平乐水:
 南北朝:34-35④4-⑤4
 平刚:南北朝:50-51②7
 平凉城:南北朝:46-47⑦10
 平丘城:南北朝:46-47②6
 平州:东晋十六国:9-10①8
 11-12②10
 13-14②8
 15-16②8
 南北朝:17-18②7
 50-51③6
 61-62③6
 65-66②6
 67-68⑤6
 平兴:南北朝:31-32③5

平正甘左东百死夷严东两巫泰恭夏棘暨中

平兴郡(南北朝): 42-43① 4
67-68④ 5
平阴(东晋十六国): 5 6① 6
(南北朝): 36② 2
② 5
③ 4
46-47① 3
48-49③ 3
54-55④ 6
平阳县
(东晋十六国): 7-8② 5
9-10② 5
11-12② 7
13-14② 5
15-16③ 5
(南北朝): 65-66④ 2
平阴城(南北朝): 48 49② 3
平阴郡(白马城)
(南北朝): 46 47① 3
61-62⑤ 2
平齐郡(南北朝): 52④ 4
平曲城(南北朝): 50-51④ 4
平州
(东晋十六国): 9 10① 7
平寿(南北朝): 48-49② 6
平芜郡(南北朝): 67-68⑤ 4
平陆(南北朝): 48-49③ 3
平县(南北朝): 46 47① 10
平林(南北朝): 36③ 4
平周(南北朝): 37③ 4
平固(南北朝): 29-30③ 3
44-45④ 8
平昌(南北朝): 48-49② 6
52⑦ 2
平昌城(南北朝): 36② 4
平昌郡
(东晋十六国): 7-8② 7
9-10② 7
11-12③ 9
13-14③ 7
15-16③ 7
(南北朝): 25-26① 7
平昌郡(颍城)
(南北朝): 48-49② 5
平武郡(南北朝): 42 43① 4
平舞(东晋十六国): 9-10① 8
平洛(南北朝): 54-55④ 4
平春(南北朝): 36② 4
平城(东晋十六国): 9-10① 6
11-12② 8
13-14② 6
15-16② 6
(南北朝): 17-18② 7
52⑤ 5
平洋乡(南北朝): 50 51④ 5
平洛城(南北朝): 48-49④ 3
平恩(南北朝): 50 51⑦ 3
平都(东晋十六国): 5-6③ 6
(南北朝): 29-30③ 3
平陵(南北朝): 48-49② 4
平皋(南北朝): 46-47③ 5
平原(南北朝): 48-49② 4
③ 3
50-51④ 4
平原郡
(东晋十六国): 7-8② 7
9-10② 7
11-12① 20
13-14③ 7
15-16③ 7
④ 4
(南北朝): 25-26① 7
42-43④ 5
44-45④ 6
50-51③ 3
54-55⑦ 5
63-64⑥ 10
65-66④ 5
平原郡(王城)
(南北朝): 48-49② 3
平凉郡
(东晋十六国): 11-12④ 6
13 14④ 4
15-16④ 4

平凉郡(南北朝): 54-55⑦ 5
平桑郡(南北朝): 67-68④ 5
平高郡(南北朝): 67-68③ 5
平蔡郡(南北朝): 17-18③ 6
54-55⑥ 6
69-64⑥ 10
平寇(南北朝): 52④ 4
平棘(东晋十六国): 7-8② 6
(南北朝): 50-51④ 2
平道(南北朝): 33⑦ 5
平舒
(东晋十六国): 9-10② 6
(南北朝): 50-51④ 2
平虚(南北朝): 40-41② 6
平虚郡
(东晋十六国): 5-6③ 4
(南北朝): 25-26④ 4
40-41② 6
42-43③ 4
平遥(南北朝): 52④ 4
平靖关(南北朝): 36③ 4
平舆(南北朝): 46 47⑤ 6
平舆城(南北朝): 46-47④ 6
平德城(南北朝): 52⑤ 5
平襄(东晋十六国): 7 8③ 4
平壤(南北朝): 17-18③ 8
19-20③ 8
21-22③ 8
23-24③ 8
正平郡(南北朝): 46-47② 3
63 64⑥ 12
65-66⑤ 2
正阶(南北朝): 34-35④ 8
甘州(南北朝): 67-68③ 4
甘松(东晋十六国): 9-10③ 3
甘松郡
(东晋十六国): 13 14④ 3
甘亭(南北朝): 54-55③ 12
甘泉(南北朝): 31-32④ 4
54-55④ 4
甘露城(南北朝): 46 47③ 10
甘草城(南北朝): 67-68② 6
左人城(南北朝): 50-51② 2
左乡(南北朝): 27-28④ 6
左回(南北朝): 58-59③ 10
左里(东晋十六国): 5-6② 7
(南北朝): 44 45③ 9
左国城
(东晋十六国): 7-8② 5
(左城)济阴郡
(南北朝): 48-49③ 2
东义州(南北朝): 63-64⑥ 12
东广州(南北朝): 65-66⑥ 6
东上洛郡(南北朝): 46-47④ 1
东冈(南北朝): 25-26③ 6
东木根山△
(东晋十六国): 9-10① 6
11-12② 8
13-14② 6
15-16② 6
(南北朝): 53④ 4
东太原郡
(南北朝): 48-49② 3
61-62⑤ 5
东宁州(南北朝): 42-43③ 5
44-45⑤ 5
东代郡(南北朝): 50-51④ 2
东占夏(南北朝): 40-41② 4
42-43③ 3
东平郡
(东晋十六国): 7-8③ 7
9-10③ 7
11-12④ 9
13-14④ 7
(南北朝): 17-18③ 7
25-26⑦ 7
27-28④ 6
48-49③ 2
③ 3
61-62⑤ 4
⑥ 5
(南北朝): 17-18③ 7
25-26⑦ 7
27-28④ 6
48-49③ 2
③ 3
61-62⑤ 4
65-66④ 5
东平原郡(南北朝): 65-66④ 5

东平原郡(梁部)
(南北朝): 48 49② 4
东迁(南北朝): 27 28⑦ 7
东关(南北朝): 37② 6
③ 4
38-39② 7
65-66⑦ 5
东兴(南北朝): 29-30③ 4
44 45④ 9
东江~
(南北朝): 25-26④ 6
34-35⑦ 7-⑧ 8
42-43③ 6
44-45⑤ 7-8
东江阳郡(南北朝): 25 26③ 4
38-39⑤ 7
42-43② 4
67-68⑤ 5
东光(南北朝): 50-51⑥ 4
东光城郡(南北朝): 65-66⑦ 4
东扬州(南北朝): 25 26③ 8
42 43② 8
44-45③ 11
东汝原(南北朝): 46-47④ 4
东曲城(南北朝): 48-49① 7
东牟城(南北朝): 48-49① 8
东牟郡
(东晋十六国): 7 8② 8
9-10② 8
11-12③ 10
13 14③ 8
15-16③ 8
(南北朝): 61-62⑤ 7
东安郡
(东晋十六国): 7-8② 7
9-10② 7
11-12③ 9
13-14③ 7
15-16③ 7
(南北朝): 61-62⑤ 7
东安郡
48-49③ 5
61 62⑥ 6
东莞郡(二部)脚山城
(南北朝): 27-28③ 6
东泰山郡
(南北朝): 48-49④ 5
61-62⑥ 4
65-66⑤ 5
东益州(南北朝): 42 43② 3
63 64⑦ 10
东徐州(南北朝): 42-43① 7
65 66⑤ 5
东秦州(东晋十六国): 13 14③ 4
(南北朝): 54-55② 8
63 64⑥ 10
东随安(东晋)南北朝: 36③ 5
东晋寿郡(南北朝): 42-43① 4
东莱郡(东晋十六国): 7-8② 7
9-10② 7
11-12③ 9
13 14③ 7
15-16③ 7
(南北朝): 25-26① 8
48-49① 6
61-62⑤ 6
65-66④ 6
东部高车(南北朝): 17-18① 7 6
60① 6-5
东夏州(南北朝): 63-64⑤ 11
东梁州(南北朝): 42-43① 5
东清河郡
(南北朝): 48 49② 4
61-62⑤ 5
东蓬子郡(南北朝): 38 39③ 7
东雍州(南北朝): 17-18③ 7
63-64⑥ 11
65-66⑤ 2
东楚州(南北朝): 65 66⑥ 6
东蔡阳(南北朝): 36② 3
东衡州(南北朝): 44-45⑤ 7
东燕(南北朝): 46-47② 6
东燕州(南北朝): 61-62③ 5
65-66② 5
东燕郡
(东晋十六国): 7-8③ 6
9-10③ 6
11-12④ 8
13-14④ 6
东豫州
(东晋十六国): 11-12④ 8
(南北朝): 46-47⑤ 6

丨部

东豫州(南北朝): 65-66⑥ 4
东魏(南北朝): 48-49② 5
百里州(南北朝): 34-35③ 5
百济(东晋十六国): 3 4③ 8
(南北朝): 17-18③ 8
19-20③ 8
21 22③ 8
23-24③ 8
百梁(南北朝): 31-32③ 3
百梁郡(南北朝): 31-32④ 3
42-43④ 5
44 45⑦ 5
死虎(南北朝): 27-28⑤ 3
夷水~
(南北朝): 25 26③ 5
34 35③ 3-4
42-43② 5
67-68⑤ 6
夷安(南北朝): 48-49② 6
夷祁水~
(南北朝): 50-51④ 2
52③ 6
夷安河~
(南北朝): 48 49② 6
夷州
(东晋十六国): 5 6③ 8-④ 8
(南北朝): 25-26④ 8-⑤ 8
29-30④ 6 ⑤ 6
42-43④ 8
44-45⑤ 11-⑥ 11
夷陵(南北朝): 25-26③ 5
34 35③ 5
夷道(东晋十六国): 5-6② 5
(南北朝): 34 35③ 5
44-45② 6
严道(南北朝): 38-39④ 4
束州(南北朝): 50-51⑤ 4
东当(南北朝): 54-55⑤ 5
东具(东晋十六国): 5 6② 5
(南北朝): 34 35② 3
东溪水~
(南北朝): 25-26③ 5
34-35② 3
42 43② 5
秦州(南北朝): 67-68⑤ 6
秦高(南北朝): 48-49② 4
恭州(南北朝): 67-68⑥ 4
夏(东晋十六国): 15-16③ 5
夏口(东晋十六国): 5-6② 6
(南北朝): 夏郡
(南北朝): 42 43② 6
44 45② 8
(夏口)汝南
(南北朝): 34 35③ 8
(夏口)郢州
(南北朝): 25 26③ 6
夏水~(东晋十六国): 5-6② 6
(南北朝): 25 26③ 6
34 35④ 6-③ 7
夏丘郡(南北朝): 65-66⑥ 5
夏州(南北朝): 54-55④ 7
63-64④ 11
67-68③ 5
夏田(东晋十六国): 7-8③ 6
(南北朝): 54 55⑦ 9
夏良城(南北朝): 46-47③ 3
夏县(南北朝): 46 47② 3
夏屋山△
(南北朝): 52③ 5
棘川(南北朝): 36② 3
棘城(东晋十六国): 9-10① 8
(南北朝): 50-51④ 11
棘阳(南北朝): 27-28⑥ 7

中北归且曲临九乞九长

中山郡(南北朝): 65-66③ 4
 中川水(沙沟水)~
 (南北朝): 48-49② 3
 中川郡(南北朝): 61-62⑤ 3
 中水(南北朝): 50-51⑤ 3
 (中水)落水~
 (南北朝): 38-39③ 6-④ 7
 中丘(南北朝): 50-51⑤ 2
 中丘郡
 (东晋十六国): 7-8② 6
 11 12③ 8
 中州: 东晋十六国: 9-10② 6
 南北朝: 67-68④ 6
 中牟县(南北朝): 46-47③ 6
 中阳郡(南北朝): 52⑦ 2
 中庐(南北朝): 36③ 3
 中条山△
 (南北朝): 46-47③ 3-2
 中尉(南北朝): 31 32③ 3
 中都(东晋十六国): 7-8② 6
 南北朝: 52⑤ 4
 中都城(南北朝): 52⑤ 4
 中陵水~
 (南北朝): 52② 3-5
 中部(南北朝): 54-55⑦ 8
 中部郡(南北朝): 54-55⑦ 8
 63 64⑥ 11
 67-68④ 6
 中宿: 东晋十六国: 5-6④ 6
 南北朝: 25-26⑤ 6
 34-35⑤ 6
 44-45⑤ 7
 中流水~
 (东晋十六国): 5-6④ 7
 (南北朝): 27-28④ 6-⑤ 6
 42-43① 7
 65-66⑤ 6
 北山△(南北朝): 5④ 3
 61-62④ 3
 北义阳郡
 (南北朝): 36② 5
 42-43① 6
 北大河~
 (东晋十六国): 15-16③ 2
 北乡郡(南北朝): 17-18③ 7
 46-47② 2
 63-64⑥ 12
 北上洛郡(南北朝): 25-26② 5
 37① 7
 北井(南北朝): 34-35② 3
 北巴西郡(南北朝): 25-26③ 4
 37③ 2
 42-43② 4
 北中城(南北朝): 46-47③ 4
 北五城(南北朝): 38-39② 7
 北水郡(南北朝): 37③ 3
 北平(南北朝): 50-51④ 3
 北平城(南北朝): 50-51④ 5
 北平郡
 (东晋十六国): 9-10① 7
 11-12② 9
 13-14② 7
 15-16② 7
 (南北朝): 50-51④ 6
 61-62④ 4
 ④ 6
 65-66③ 6
 北汉山(东晋十六国): 3-4③ 8
 北东海郡(南北朝): 42-43① 7
 北东海郡: 渡口
 (南北朝): 27 28④ 6
 北阴平郡(南北朝): 25-26② 4
 38-39① 7
 42-43① 4
 北扬州(南北朝): 61 62⑦ 4
 北华州(南北朝): 63 64⑥ 11
 北江州(南北朝): 44-45② 9
 65-66⑦ 4
 北地郡
 (东晋十六国): 7-8③ 5
 9-10③ 5
 11 12④ 7
 13-14④ 5

北地郡
 (东晋十六国): 15-16④ 5
 (南北朝): 54-55⑧ 8
 北朱提郡(南北朝): 40-41② 5
 北灵丘郡(南北朝): 52③ 6
 北陈郡(南北朝): 65-66⑦ 5
 北陈(南北朝): 46-47③ 3
 北河~
 (东晋十六国): 9-10⑥ 13-14
 11-12⑦ 15-16
 13-14⑦ 12-14
 15-16⑦ 12-14
 (南北朝): 54-55① 6-7
 北兖州(南北朝): 42-43① 7
 北兖州(淮阴)(南北朝): 27-28④ 5
 北宕渠郡(南北朝): 42-43② 4
 北魏(南北朝): 46-47④ 4
 北济~(南北朝): 46 47② 6-7
 48-49③ 1-2
 61-62④ 4
 65-66⑤ 4
 北宰市(南北朝): 23-24① 8
 北济阴郡(南北朝): 25-26② 7
 61-62⑥ 5
 北济阴郡: 单父城
 (南北朝): 48-49④ 3
 北绛(南北朝): 46-47② 3
 北绛郡(南北朝): 63 64⑥ 12
 65-66⑤ 2
 北郿州(南北朝): 42-43② 6
 北郿: 东晋十六国: 15-16③ 3
 (南北朝): 17-18② 4-5
 58-59③ 11-12
 北部(南北朝): 54-55③ 3
 北部郡(南北朝): 42-43② 3
 67-68⑤ 4
 北部郡尉(南北朝): 38-39② 5
 北秦州(南北朝): 63-64⑥ 9
 北益州(南北朝): 42-43① 4
 北徐州(南北朝): 27-28⑤ 4
 42-43① 7
 61-62⑥ 6
 65-66⑤ 6
 北流郡(南北朝): 31-32③ 4
 (北海)于巴尼大水~
 (东晋十六国): 3-4① 6
 (南北朝): 17-18① 6
 21-22① 6
 23-24① 6
 60① 5
 北海郡
 (东晋十六国): 7-8② 7
 9-10② 7
 11-12① 21
 13-14③ 7
 15-16③ 7
 (南北朝): 27-28③ 6
 42-43① 7
 48-49② 6
 61-62⑤ 6
 北舞氏(南北朝): 46-47② 2
 北苑池(南北朝): 46-47③ 3
 北梁州(南北朝): 42-43① 4
 北梁郡(南北朝): 61-62④ 4
 北淮安左郡
 (南北朝): 36② 4
 北随安左郡
 (南北朝): 36③ 4
 北涪郡(南北朝): 46-47④ 4
 北涪(南北朝): 52④ 3
 北解(南北朝): 46-47② 2
 北淮(南北朝): 46-47④ 4
 北豫州(南北朝): 63-64⑥ 11
 北新息(南北朝): 46-47⑤ 6
 北新蔡郡(建安侯)
 (南北朝): 27-28⑤ 2
 北淮(南北朝): 27-28⑤ 4
 北舞阳(南北朝): 46-47④ 5
 北燕
 (东晋十六国): 15-16② 8-7
 北蔡州
 (南北朝): 65-66② 4
 北豫州
 (南北朝): 61-62⑤ 3

北豫州(虎车)
 (南北朝): 65-66⑤ 3
 北襄城郡: 碭阳城
 (南北朝): 36① 4
 归乡(南北朝): 34-35③ 4
 归化郡(南北朝): 37③ 3
 67 68⑤ 5
 归真郡(南北朝): 67-68③ 6
 且兰(南北朝): 40-41② 7
 42 43③ 4
 且末
 (南北朝): 17-18③ 4
 21-22③ 4
 23-24③ 4
 58-59⑤ 9
 ⑥ 9-10
 且末河~
 (南北朝): 17 18③ 4
 21-22③ 4
 23-24③ 4
 58-59⑤ 10
 黄江
 (东晋十六国): 5-6② 6
 (南北朝): 25-26④ 6
 34-35③ 7
 南阴
 (东晋十六国): 15-16③ 6
 (南北朝): 50-51⑤ 2
 南次(南北朝): 46-47② 3
 南阿(南北朝): 27 28⑤ 6
 南沃城(南北朝): 46-47③ 3
 南武(南北朝): 25-26① 8
 南武(南北朝): 33③ 3
 南武(南北朝): 36④ 4
 南武(南北朝): 50-51⑦ 2
 南武(南北朝): 58-59③ 11
 南武(东晋十六国): 5-6② 7
 (南北朝): 25-26③ 7
 29 30④ 4
 42-43③ 7
 44-45④ 9
 南武(南北朝): 50-51④ 4
 南武(东晋十六国): 5-6④ 6
 南武(南北朝): 34-35③ 5
 南武(南北朝): 58-59③ 5
 南武(南北朝): 50-51⑦ 2
 南武(南北朝): 67-68⑤ 10
 南武(南北朝): 46-47⑤ 7
 南武(南北朝): 50-51③ 3
 南武(南北朝): 50-51③ 3
 南武(南北朝): 27-28⑤ 5
 南武(东晋十六国): 5-6② 8
 (南北朝): 44-45② 11
 南武(南北朝): 33③ 2
 南武(东晋十六国): 5-6② 7
 (南北朝): 25-26③ 7
 29-30② 4
 46-47④ 6
 南武(南北朝): 46-47② 6
 南武(南北朝): 67-68⑤ 5
 南武(南北朝): 27-28⑤ 7
 38-39③ 10
 南武(南北朝): 27-28⑥ 5
 42-43② 5
 67-68⑤ 5
 南武(南北朝): 40-41② 4
 南武(南北朝): 61-62⑤ 5
 南武(南北朝): 31-32③ 5
 南武
 (东晋十六国): 3-6③ 4
 南武
 (东晋十六国): 5 6② 5
 (南北朝): 34-35④ 5
 南武(南北朝): 48-49② 3
 ② 4
 南武(南北朝): 46-47② 3
 南武(南北朝): 65-66④ 2
 南武(南北朝): 48-49③ 5
 南武(南北朝): 27-28② 10
 南武(南北朝): 27-28② 10
 南武(东晋十六国): 7-8② 3
 9-10② 3
 南武(南北朝): 56-57④ 6
 南武(南北朝): 57④ 6
 南武(南北朝): 63-64④ 7
 南武(南北朝): 27-28⑦ 4
 南武(南北朝): 27-28⑥ 6
 南武(南北朝): 56-57⑨ 11
 南武(东晋十六国): 7-8③ 4
 南武(南北朝): 17-18③ 6
 56 57⑤ 8
 63 64⑥ 8
 南武(南北朝): 48 49① 4
 南武(南北朝): 50-51③ 4
 南武(南北朝): 34-35③ 5
 南武(东晋十六国): 5-6③ 5
 (南北朝): 25 26④ 5
 34-35⑤ 5
 42-43⑤ 5
 44-45⑥ 6
 34-35⑦ 6
 42-43③ 6
 44-45④ 7
 南武
 (东晋十六国): 5-6② 8
 (南北朝): 25 26③ 8
 27-28② 8
 44-45③ 11
 南武(南北朝): 42-43① 7
 南武(南北朝): 50-51⑦ 3
 南武(南北朝): 50-51③ 3
 南武(南北朝): 27-28⑤ 5
 48-49② 5
 南武(南北朝): 27-28⑩ 10
 南武(东晋十六国): 9-10③ 4
 (南北朝): 34-35⑤ 6
 44-45⑦ 7
 44-45⑧ 5
 南武(南北朝): 46-47④ 5
 南武(南北朝): 65-66③ 3
 南武(南北朝): 25-26⑤ 5
 31-32④ 3
 南武(南北朝): 48 49⑤ 4
 南武(南北朝): 48-49⑤ 4
 南武(东晋十六国): 5-6② 5
 南北朝: 34-35④ 4
 南武

南武(东晋十六国): 7-8③ 4
 (南北朝): 54-55⑦ 6
 南武(南北朝): 54-55① 6
 南武(南北朝): 34-35③ 5
 南武(东晋十六国): 5-6③ 6
 (南北朝): 34-35⑥ 6
 44 45⑦ 7
 南武(南北朝): 56-57③ 6
 南武郡
 (东晋十六国): 13-14③ 3
 (南北朝): 17-18③ 6
 56-57③ 6
 63-64④ 7
 南武(南北朝): 27-28⑦ 4
 南武(南北朝): 27-28⑥ 6
 南武(南北朝): 56-57⑨ 11
 南武(东晋十六国): 7-8③ 4
 南武(南北朝): 17-18③ 6
 56 57⑤ 8
 63 64⑥ 8
 南武(南北朝): 48 49① 4
 南武(南北朝): 50-51③ 4
 南武(南北朝): 34-35③ 5
 南武郡
 (东晋十六国): 5-6③ 5
 (南北朝): 25 26④ 5
 34-35⑤ 5
 42-43⑤ 5
 44-45⑥ 6
 南武(南北朝): 54-55⑥ 8
 南武(南北朝): 25-26④ 6
 34-35⑦ 6
 42-43③ 6
 44-45④ 7
 南武
 (东晋十六国): 5-6② 8
 (南北朝): 25 26③ 8
 27 28② 8
 27 28② 8
 44-45③ 11
 南武(南北朝): 42-43① 7
 南武(南北朝): 50-51⑦ 3
 南武(南北朝): 50-51③ 3
 南武(南北朝): 27-28⑤ 5
 48-49② 5
 南武(南北朝): 27-28⑩ 10
 南武(东晋十六国): 9-10③ 4
 (南北朝): 34-35⑤ 6
 44-45⑦ 7
 44-45⑧ 5
 南武(南北朝): 46-47④ 5
 南武(南北朝): 65-66③ 3
 南武(南北朝): 25-26⑤ 5
 31-32④ 3
 南武(南北朝): 48 49⑤ 4
 南武(南北朝): 48-49⑤ 4
 南武(东晋十六国): 5-6② 5
 南北朝: 34-35④ 4
 南武

九德究~
 (东晋十六国): 5-6⑤ 4
 (南北朝): 25-26④ 4
 33④ 2
 42-43⑤ 4
 44-45⑥ 3
 九德郡
 (东晋十六国): 5-6⑤ 4
 (南北朝): 25 26④ 4
 33④ 2
 42-43⑤ 4
 44 45⑥ 3
 (乞伏)盘池/南池~
 (南北朝): 52② 5
 九都(东晋十六国): 3-4② 8
 长子(东晋十六国): 7-8③ 8
 15-16③ 6
 (南北朝): 52⑤ 5
 长山
 (东晋十六国): 5-6② 7
 (南北朝): 25 26③ 7
 27-28② 6
 44-45③ 10
 长广(南北朝): 48-49② 7
 长广郡
 (东晋十六国): 7-8② 8
 9-10② 8
 11 12③ 10
 13-14③ 8
 15-16③ 8
 (南北朝): 25 26① 8
 61 62⑤ 6
 65-66④ 7
 长广郡: 胶东城
 (南北朝): 48-49② 6
 长川城(南北朝): 53④ 4
 长门亭(南北朝): 54-55③ 13
 长风城(南北朝): 27 28③ 11
 长平(南北朝): 46-47② 4
 ④ 6
 长平郡: 玄氏城
 (南北朝): 61-62⑥ 3
 长平(东晋十六国): 7-8② 3
 9-10② 3
 (南北朝): 34-35② 6
 长宁川水~
 (南北朝): 56-57④ 6
 长平郡(南北朝): 25-26③ 6
 长东(南北朝): 37① 4
 48-49① 4
 50-51② 2
 长乐郡
 (东晋十六国): 7-8② 6
 9-10② 6
 11-12③ 19
 13-14③ 6
 15-16③ 6
 (南北朝): 50-51③ 3
 61 62⑤ 4
 65-66④ 4
 长白山△(南北朝): 48-49② 4
 长安
 (东晋十六国): 7-8③ 5
 9-10③ 5
 11 12④ 7
 13-14④ 5
 15-16④ 5
 (南北朝): 54 55⑦ 7
 63 64⑥ 11
 67-68④ 6
 长江~
 (东晋十六国): 5-6② 5
 7-8④ 3-4
 11-12⑤ 6
 (南北朝): 25-26③ 4-5
 27 28⑤ 6-7
 29-30② 4-③ 4
 34-35③ 5-④ 6
 42-43② 5-4
 65 66⑦ 4-⑧ 4
 长江: 外水~
 (南北朝): 38-39③ 6 ④ 6
 长江: 江水~
 (南北朝): 44-45② 9

长升丹乌失乐年朱乔向卑垂重复禹乘舞刁习尹司乱承豫六亢玄交京夜究哀亮辜高

长江(江水)~
 (南北朝) 67-68⑤ 5-7
 长芦(南北朝) 27-28② 10
 长沙郡
 (东晋十六国) 5-6② 6
 (南北朝) 25-26③ 6
 34-35⑤ 6
 42-43② 6
 44-45③ 7
 长社(南北朝) 46-47③ 5
 (长社)颍川郡
 (南北朝) 61-62⑥ 3
 长林(南北朝) 34-35② 6
 长泽(南北朝) 54-55⑤ 7
 长松(南北朝) 54-55⑤ 3
 长城(南北朝) 27-28⑤ 6
 54-55⑦ 8
 长城郡
 (东晋十六国) 11-12④ 7
 13-14④ 5
 15-16④ 5
 长城原(南北朝) 54-55⑦ 8
 长陵(南北朝) 46-47⑤ 7
 长蛇镇(南北朝) 54-55⑥ 6
 长道郡(南北朝) 67-68④ 5
 长塘湖~
 (南北朝) 27-28⑤ 6
 (升城)太原
 (南北朝) 48-49② 3
 丹水(南北朝) 36① 2
 丹水~
 (东晋十六国) 7-8③ 5
 9-10③ 5
 11-12④ 7
 15-16④ 5
 (南北朝) 25-26② 5
 36① 1 2
 46-47② 4
 ② 2
 48-49② 6 5
 61-62⑥ 3
 63-64⑦ 12
 67-68④ 6
 丹州(南北朝) 67-68③ 6
 丹阳(南北朝) 27-28⑥ 5
 丹阳尹
 (东晋十六国) 5-6① 7
 (南北朝) 25-26② 7
 27-28⑤ 5
 42-43① 7
 44-45① 10
 丹阳郡(南北朝) 65-66⑥ 4
 67-68③ 6
 丹阳郡城
 (南北朝) 27-28⑤ 10
 丹谷(南北朝) 46-47② 4
 丹南(南北朝) 40-41② 8
 丹徒(南北朝) 27-28⑤ 11
 乌氏(南北朝) 54-55⑦ 6
 乌江(南北朝) 27-28⑥ 5
 乌伤(南北朝) 27-28⑤ 7
 44-45③ 11
 乌孙
 (东晋十六国) 3-4② 3 4
 (南北朝) 17-18③ 3-② 3
 58-59⑤ 3-④ 6
 乌获
 (东晋十六国) 3-4③ 3
 (南北朝) 19-20③ 3
 乌苏城(南北朝) 52⑥ 4
 乌浒水~
 (南北朝) 17-18③ 2
 19-20③ 2
 21-22③ 2
 23-24③ 2
 乌洛侯
 (东晋十六国) 3-4① 8-② 8
 (南北朝) 17-18① 8-② 8
 19-20① 8-② 8
 21-22① 8-② 8
 23-24② 8
 乌程
 (东晋十六国) 5-6② 8
 (南北朝) 25-26③ 8

乌程(南北朝) 27-28⑦ 7
 42-43② 8
 44-45② 11
 失韦(南北朝) 17-18① 8-② 8
 19-20① 8-② 8
 21-22① 8-② 8
 氐池(东晋十六国) 13-14③ 3
 氐置水~
 (南北朝) 56-57③ 3
 63-64④ 4-5
 67-68③ 2-8
 乐乡(南北朝) 34-35② 6
 50-51⑤ 3
 乐乡城(南北朝) 50-51⑥ 3
 乐宁(南北朝) 36③ 5
 乐平(南北朝) 27-28⑤ 4
 50-51⑦ 3
 乐平郡
 (东晋十六国) 7-8② 6
 9-10② 6
 11-12③ 8
 13-14③ 6
 15-16③ 6
 (南北朝) 61-62⑤ 3
 65-66④ 3
 乐成(东晋十六国) 5-6② 8
 (南北朝) 25-26③ 8
 27-28③ 7
 44-45③ 11
 乐安
 (东晋十六国) 5-6② 7 ② 8
 (南北朝) 25-26① 7
 27-28⑤ 1 ② 7
 29-30② 4
 42-43② 8
 44-45③ 11
 乐安郡
 (东晋十六国) 7-8② 7
 9-10② 7
 11-12① 20
 13-14③ 7
 15-16③ 7
 (南北朝) 48-49① 5
 61-62⑥ 6
 65-66④ 6
 乐阳郡(南北朝) 44-45⑤ 5
 乐阳城(南北朝) 50-51⑤ 3
 乐良郡(南北朝) 61-62③ 7
 乐昌郡(南北朝) 31-32③ 5
 乐城(南北朝) 31-32③ 5
 48-49② 5
 50-51⑤ 4
 乐都郡
 (东晋十六国) 13-14③ 3
 15-16③ 3
 (南北朝) 67-68③ 4
 乐陵(南北朝) 48-49① 5
 50-51⑥ 5
 乐陵郡
 (东晋十六国) 7-8② 7
 9-10② 7
 11-12③ 9
 13-14③ 7
 15-16③ 7
 (南北朝) 25-26① 7
 48-49① 5
 50-51⑥ 5
 61-62⑤ 5
 65-66④ 5
 乐陵镇(北朝) 46-47⑤ 5
 乐盛山△
 (南北朝) 48-49② 4
 乐府成(南北朝) 56-57③ 5
 午卡丁巴
 (南北朝) 17-18④ 4
 19-20④ 5
 21-22④ 4
 23-24④ 4
 朱阳(南北朝) 46-47④ 3
 朱阳郡(南北朝) 46-47④ 3
 朱乔(东晋十六国) 5-6⑤ 4
 朱吾县浦~
 (东晋十六国) 5-6⑤ 4

朱洋水~
 (东晋十六国) 5-6④ 4
 (南北朝) 31-32③ 2
 42-43④ 4
 (朱鞠波)悉居半
 (南北朝) 58-59⑥ 5
 朱虚(南北朝) 48-49② 5
 朱梧成(南北朝) 17-18⑤ 6
 朱崖洲
 (东晋十六国) 5-6⑤ 5
 (南北朝) 25-26⑤ 3
 31-32⑤ 3-4
 朱戟
 (东晋十六国) 5-6④ 4
 (南北朝) 25-26⑤ 4
 33③ 2
 44-45⑦ 3
 朱提(南北朝) 40-41② 5
 朱提山△(南北朝) 40-41② 5
 朱提郡
 (东晋十六国) 5-6③ 3
 (南北朝) 25-26④ 3
 42-43③ 3
 乔山△(南北朝) 65-66⑤ 2
 尚城(南北朝) 46-47④ 1
 卑水~(南北朝) 38-39⑤ 5
 垂山水~(南北朝) 36③ 6
 重合(南北朝) 50-51⑤ 5
 重安(南北朝) 34-35⑥ 5
 44-45④ 7
 重泉城(南北朝) 54-55⑥ 8
 复州(南北朝) 67-68⑤ 7
 复舟山△(南北朝) 50-51④ 6
 复釜山△(南北朝) 48-49② 5
 复甌山△(南北朝) 52④ 4
 禹河故流~
 (南北朝) 50-51⑦ 2
 乘氏(南北朝) 48-49③ 2
 乘城(南北朝) 48-49③ 3
 舞阳(东晋十六国) 7-8⑤ 6
 舞阴(南北朝) 36② 4
 刁陵障(南北朝) 46-47③ 6
 刁阳城(南北朝) 46-47④ 6
 尹阳固(南北朝) 48-49② 3
 司州(东晋十六国) 7-8② 6
 15-16② 6
 (南北朝) 17-18② 7
 36② 5
 42-43① 6
 46-47③ 4
 61-62⑤ 4
 65-66④ 4
 乱城(南北朝) 61-62⑤ 5
 (乱城)漂沃
 (南北朝) 50-51⑥ 6
 承水~(南北朝) 34-35⑥ 6
 承县(南北朝) 48-49④ 4
 豫宁
 (东晋十六国) 5-6② 6
 (南北朝) 29-30② 3
 42-43② 6
 豫宁郡(南北朝) 44-45③ 8
 豫州
 (东晋十六国) 5-6② 7
 7-8③ 6
 9-10③ 6
 11-12④ 8
 13-14④ 6
 15-16④ 6
 (南北朝) 25-26② 7
 27-28⑤ 3
 42-43① 7
 46-47④ 7
 61-62⑦ 4
 65-66⑥ 4
 豫州(虎牢城)
 (南北朝) 17-18③ 7
 豫穿水~
 (东晋十六国) 5-6③ 6
 (南北朝) 25-26④ 6
 29-30④ 3

豫章水~(南北朝) 44-45⑤ 8
 豫章郡
 (东晋十六国) 5-6② 6
 (南北朝) 25-26③ 6
 29-30② 8
 42-43② 6
 44-45③ 8
 一部
 六合山△(南北朝) 27-28② 10
 六同郡(南北朝) 42-43④ 4
 67-68⑤ 5
 六罕(南北朝) 52⑤ 3
 六罕城(南北朝) 61-62⑤ 2
 九交(南北朝) 48-49③ 3
 农氏城(长平郡)
 (南北朝) 61-62⑥ 3
 玄武湖~(南北朝) 27-28② 10
 农兔郡
 (东晋十六国) 9-10① 8
 (南北朝) 25-26④ 3
 11-12② 10
 13-14② 8
 农蔡城(南北朝) 17-18② 8
 21-22② 8
 23-24② 8
 交州
 (东晋十六国) 5-6④ 4
 (南北朝) 25-26⑤ 4
 33③ 3
 42-43④ 4
 44-45⑦ 4
 67-68④ 5
 交阯郡(南北朝) 33③ 3
 交阯城(南北朝) 58-59③ 11
 交趾郡
 (东晋十六国) 5-6④ 4
 (南北朝) 25-26⑤ 4
 42-43④ 4
 44-45⑦ 4
 京口(东晋十六国) 5-6① 7
 (京口)东海郡
 (南北朝) 44-45① 10
 京口(南海郡)
 (南北朝) 25-26② 7
 (京口)剡县
 (南北朝) 27-28⑤ 11
 京兆尹
 (东晋十六国) 11-12④ 7
 京兆郡
 (东晋十六国) 7-8③ 5
 9-10③ 5
 13-14④ 5
 15-16④ 5
 (南北朝) 36② 3
 54-55③ 8
 61-62④ 4
 京城(南北朝) 50-51⑤ 4
 京陵(兴宁陵)
 (南北朝) 27-28③ 11
 京陵城(南北朝) 52⑤ 4
 夜郎(南北朝) 40-41③ 6
 夜郎郡
 (东晋十六国) 5-6③ 4
 (南北朝) 25-26④ 4
 40-41③ 6
 42-43③ 4
 44-45③ 5
 兖州(东晋十六国) 5-6① 7
 7-8③ 6
 9-10③ 6
 11-12④ 8
 13-14③ 7
 15-16③ 7 ④ 6
 (南北朝) 25-26② 7
 65-66⑤ 5
 兖州(瑕丘)
 (南北朝) 48-49③ 3
 61-62⑥ 5
 兖州(滑台城)
 (南北朝) 17-18③ 7
 兖州(东晋十六国) 5-6③ 2
 兖善郡(南北朝) 57-68⑤ 4
 兖州(南北朝) 67-68⑤ 6

亭亭山△(南北朝) 48-49② 4
 高门城(南北朝) 46-47③ 3
 高车
 (东晋十六国) 3-4② 5-6
 (南北朝) 19-20② 3 4
 高车(敕勒)
 (南北朝) 17-18① 5-7
 60① 4 6
 高平
 (东晋十六国) 7-8② 4
 15-16④ 4
 (南北朝) 34-35⑥ 5
 48-49③ 3
 54-55⑦ 7
 高平川~
 (东晋十六国) 15-16③ 4
 (南北朝) 63-64⑤ 9-10
 67-68⑤ 5
 高平川(苦水)
 (南北朝) 54-55⑤ 4 ⑥ 5
 高平水~(南北朝) 34-35⑤ 5
 高平城(南北朝) 54-55④ 13
 高平郡
 (东晋十六国) 7-8③ 7
 9-10③ 7
 11-12④ 9
 13-14④ 7
 (南北朝) 25-26② 7
 48-49③ 3
 61-62⑥ 5
 63-64⑤ 10
 65-66⑤ 5
 高平镇(南北朝) 17-18③ 6
 54-55⑥ 5
 高石水~
 (南北朝) 50-51② 6-③ 6
 高句丽
 (东晋十六国) 3-4② 8-③ 8
 (南北朝) 17-18② 8-③ 8
 19-20② 8-③ 8
 21-22② 8 ③ 8
 23-24② 8 ③ 8
 高州(南北朝) 42-43④ 5
 44-45⑦ 6
 高安(南北朝) 33④ 2
 34-35② 5
 高阳(南北朝) 46-47④ 5
 48-49② 5
 50-51⑤ 3
 高阳郡
 (东晋十六国) 7-8② 6
 9-10② 6
 13-14③ 6
 15-16③ 6
 (南北朝) 48-49② 5
 50-51⑤ 3
 61-62④ 4
 65-66③ 4
 高兴(南北朝) 31-32④ 4
 高兴郡(南北朝) 31-32④ 4
 42-43④ 5
 44-45⑦ 6
 44-45④ 8
 58-59③ 11
 高陆(南北朝) 36③ 3
 54-55⑤ 8
 高邑(南北朝) 50-51⑥ 2
 高邮(南北朝) 27-28⑤ 6
 高昌(南北朝) 17-18② 4
 21-22② 4
 ② 4-5
 23-24② 4
 ② 4-5
 29-30③ 3
 42-43③ 6
 44-45④ 8
 58-59③ 11
 高昌郡
 (东晋十六国) 9-10① 15
 11-12② 2
 13-14② 15
 15-16② 15
 高城(南北朝) 50-51⑤ 5
 高要
 (东晋十六国) 5-6④ 6
 (南北朝) 31-32③ 5

8
 6
 ③ 6
 10
 8
 8
 13
 11
 3
 13
 19
 6
 6
 ② 4
 7
 5
 5
 ① 4
 ① 6
 ③ 4
 ① 6

高商高雍高襄高嘉高冯决治凉军冠冤许谗谈诸谢淮二元云千支华直阜南

高要郡(南北朝): 42-43 ④ 6
44-45 ⑤ 7
高柳(南北朝): 52 ② 5
高柳郡(南北朝): 52 ② 5
高家成(南北朝): 48-49 ④ 4
高桥(南北朝): 27-28 ③ 10
高唐(南北朝): 48-49 ② 4
高凉(南北朝): 46-47 ② 3
高凉郡(东晋十六国): 5-6 ④ 5
 (南北朝): 17-18 ③ 7
25-26 ⑤ 5
31-32 ④ 4
42-43 ④ 5
44-45 ② 6
46-47 ② 3
63-64 ⑤ 12
67-68 ④ 6
高都(南北朝): 46-47 ② 4
高都城(南北朝): 46-47 ③ 4
高都郡(南北朝): 61-62 ③ 3
65-66 ⑤ 3
高骊山(南北朝): 27-28 ② 11
高谿(南北朝): 48-49 ② 6
高密郡
 (东晋十六国): 7-8 ② 7
9-10 ② 7
11-12 ③ 9
13-14 ③ 7
15-16 ③ 7
 (南北朝): 48-49 ③ 6
61-62 ⑤ 6
65-66 ④ 6
高柳成(南北朝): 54-55 ① 6
高塘郡(南北朝): 42-43 ② 7
65-66 ⑦ 5
高山(南北朝): 48-49 ② 5
高昌(南北朝): 46-47 ④ 2
高石(东晋十六国): 7-8 ② 5
高石水(南北朝): 52 ⑤ 3
高石镇(南北朝): 52 ⑤ 3
高瓠(南北朝): 48-49 ④ 2
④ 3
雍水(南北朝): 54-55 ③ 6
雍丘(南北朝): 27-28 ⑤ 3
⑥ 5
46-47 ③ 6
雍奴(南北朝): 50-51 ④ 4
雍州(东晋十六国): 7-8 ③ 5
9-10 ② 4
11-12 ④ 7
13-14 ③ 6、④ 4
15-16 ④ 4
 (南北朝): 17-18 ③ 6
25-26 ③ 6
36 ② 3
42-43 ② 6
54-55 ③ 7
63-64 ⑤ 11
67-68 ④ 6
雍县(东晋十六国): 7-8 ③ 4
9-10 ③ 4
11-12 ④ 6
13-14 ④ 4
15-16 ④ 4
雍县(雍城镇)
 (南北朝): 54-55 ③ 6
雍城镇(雍县)
 (南北朝): 54-55 ③ 6
雍榆城(南北朝): 46-47 ② 6
雍水(南北朝): 25-26 ② 4
37 ① 4-3
42-43 ① 4
54-55 ⑨ 6
63-64 ⑦ 10
羸县(南北朝): 48-49 ② 4
羸陵(南北朝): 33 ⑦ 5
羸乡(南北朝): 36 ② 3
羸平(东晋十六国): 9-10 ① 8
羸乐(南北朝): 54-55 ⑦ 7
羸乐郡(南北朝): 54-55 ⑦ 7
羸州(南北朝): 65-66 ⑤ 3
67-68 ⑤ 7
羸阳(南北朝): 36 ② 3
羸阳郡(东晋十六国): 11-12 ⑤ 8

襄阳县(南北朝): 25-26 ③ 6
36 ③ 3
42-43 ② 5
67-68 ⑤ 7
襄邑(南北朝): 46-47 ④ 6
48-49 ④ 2
襄邑郡(南北朝): 63-64 ⑦ 13
襄武(南北朝): 54-55 ⑤ 3
56-57 ③ 7
襄国
 (东晋十六国): 7-8 ② 6
 (南北朝): 50-51 ⑤ 2
襄国郡
 (东晋十六国): 11-12 ③ 8
13-14 ③ 6
15-16 ③ 6
 (南北朝): 65-66 ④ 4
襄陵(南北朝): 27-28 ④ 6
襄垣(东晋十六国): 7-8 ② 6
 (南北朝): 52 ⑥ 5
襄城(芜湖)(南北朝): 27-28 ⑤ 5
襄城郡(南北朝): 46-47 ④ 5
襄城郡
 (东晋十六国): 5-6 ② 7
7-8 ③ 6
9-10 ③ 6
11-12 ④ 8
15-16 ④ 6
 (南北朝): 46-47 ④ 5
61-62 ⑦ 3
65-66 ⑥ 3
襄陵(南北朝): 46-47 ② 3
) 部
冯乘(东晋十六国): 5-6 ③ 5
 (南北朝): 34-35 ⑤ 5
冯湖郡
 (东晋十六国): 7-8 ③ 5
9-10 ③ 5
11-12 ④ 7
13-14 ④ 5
15-16 ④ 5
 (南北朝): 25-26 ③ 6
36 ③ 3
54-55 ⑧ 8
决水
 (东晋十六国): 5-6 ① 6-② 6
 (南北朝): 25-26 ② 6-③ 6
27-28 ⑤ 2-⑥ 2
65-66 ⑥ 4-⑦ 4
冶城(南北朝): 46-47 ③ 4
冶谷堡(南北朝): 54-55 ⑧ 7
冶官(南北朝): 38-39 ④ 6
凉州(东晋十六国): 7-8 ② 3
9-10 ② 3
11-12 ③ 5
13-14 ③ 3
15-16 ③ 2、③ 3
 (南北朝): 56-57 ④ 7
63-64 ⑤ 8
67-68 ③ 4
凉州镇(南北朝): 17-18 ③ 6
凉兴郡(东晋十六国): 13-14 ② 1
15-16 ② 1
 (南北朝): 63-64 ③ 4
凉城(南北朝): 46-47 ② 6
凉城郡(南北朝): 52 ② 4
) 部
军安(南北朝): 33 ④ 2
军都(南北朝): 50-51 ③ 4
军都县(南北朝): 50-51 ③ 4
61-62 ③ 5
军都城(南北朝): 50-51 ③ 4
冠军(南北朝): 36 ② 2
冤句(南北朝): 48-49 ③ 2
) 部
计成水
 (南北朝): 17-18 ② 4

计成水
 (南北朝): 21-22 ② 4
23-24 ② 4
计成水(计成水)
 (南北朝): 58-59 ④ 7 9
计成水(计成水)
 (南北朝): 58-59 ④ 7-9
计家渚(南北朝): 46-47 ⑦ 10
许昌
 (东晋十六国): 7-8 ③ 6
9-10 ③ 6
 (南北朝): 46-47 ③ 6
陈望里(南北朝): 27-28 ② 11
谈乐(东晋十六国): 5-6 ③ 4
 (南北朝): 40-41 ③ 7
谈指(南北朝): 40-41 ③ 6
谈穉(南北朝): 40-41 ③ 6
诸县(南北朝): 48-49 ③ 6
请整
 (东晋十六国): 5-6 ② 8
 (南北朝): 25-26 ③ 8
27-28 ② 7
42-43 ② 8
44-45 ③ 11
湖沐(南北朝): 25-26 ④ 5
34-35 ③ 5
42-43 ③ 5
谿州(南北朝): 65-66 ⑤ 5
谿郡
 (东晋十六国): 5-6 ② 7
7-8 ③ 6
9-10 ③ 6
11-12 ④ 8
15-16 ④ 6
 (南北朝): 25-26 ② 7
48-49 ④ 2
 (谿城)小谿
 (南北朝): 46-47 ④ 7
) 部
二河(南北朝): 67-68 ⑤ 4
二峰(南北朝): 46-47 ③ 3
元氏(南北朝): 50-51 ⑤ 2
元城(南北朝): 48-49 ③ 3
50-51 ⑦ 3
元溪(东晋十六国): 5-6 ④ 6
 (南北朝): 31-32 ③ 5
云中(南北朝): 52 ② 3
61-62 ③ 2
65-66 ② 2
云中郡(南北朝): 52 ② 3
云平(南北朝): 40-41 ③ 4
云阳(南北朝): 36 ② 3
54-55 ③ 12
云杜(南北朝): 34-35 ③ 7
云南郡
 (东晋十六国): 5-6 ③ 3
 (南北朝): 25-26 ④ 3
40-41 ② 4
42-43 ③ 3
) 部
千秋亭(南北朝): 46-47 ③ 3
千乘(南北朝): 48-49 ① 5
支阳
 (东晋十六国): 15-16 ③ 3
华山(南北朝): 27-28 ② 11
54-55 ⑤ 9
华山(南北朝): 36 ③ 3
华山郡
 (东晋十六国): 13-14 ④ 5
 (南北朝): 25-26 ③ 6
36 ③ 3
54-55 ⑧ 8
63-64 ⑥ 11
67-68 ④ 6
华不过山
 (南北朝): 48-49 ② 4
华州(南北朝): 17-18 ③ 6
42-43 ① 6
54-55 ⑧ 8
63-64 ⑥ 11

华州(南北朝): 67-68 ④ 6
华阳(南北朝): 38-39 ② 7
华阴(东晋十六国): 11-12 ④ 7
 (南北朝): 54-55 ⑤ 9
华谷城(南北朝): 65-66 ⑤ 2
华容
 (东晋十六国): 5-6 ② 6
 (南北朝): 25-26 ③ 6
34-35 ③ 6
冀州(南北朝): 67-68 ④ 6
直洸(南北朝): 27-28 ⑤ 5
直洸成(南北朝): 27-28 ③ 10
阜城(南北朝): 50-51 ⑥ 4
南山(南北朝): 38-39 ④ 7
 (东晋十六国): 9-10 ② 2-3
 (南北朝): 37 ① 4-5
40-41 ③ 5
54-55 ③ 6-7
63-64 ⑤ 7-8
南乡(南北朝): 36 ② 2
南乡郡
 (东晋十六国): 11-12 ④ 7
 (南北朝): 63-64 ⑦ 12
67-68 ④ 6
南乡(南北朝): 40-41 ① 6
 (东晋十六国): 5-6 ② 4
7-8 ④ 4
 (南北朝): 25-26 ③ 4
40-41 ① 6
42-43 ② 4
南义阳郡(南北朝): 25-26 ③ 6
34-35 ④ 6
36 ② 4
南上洛郡(南北朝): 25-26 ② 7
37 ② 7
42-43 ① 5
南羊(东晋十六国): 5-6 ③ 7
 (南北朝): 25-26 ③ 7
29-30 ③ 4
42-43 ④ 7
44-45 ④ 9
南天水郡
 (南北朝): 36 ③ 3
54-55 ⑧ 4
南巴郡(南北朝): 44-45 ⑦ 6
南丘泉(南北朝): 54-55 ⑧ 9
南丘郡(南北朝): 54-55 ⑧ 4
南皮(南北朝): 48-49 ② 5
50-51 ⑤ 4
南平(南北朝): 34-35 ⑧ 6
南平郡
 (东晋十六国): 5-6 ② 6
 (南北朝): 34-35 ③ 6
42-43 ② 6
南平城(南北朝): 52 ③ 5
南平(青州)
 (南北朝): 42-43 ① 7
南白水(南北朝): 64-65 ③ 8
南宁州(南北朝): 67-68 ③ 4
南司州(南北朝): 42-43 ② 6
66-66 ⑦ 4
南兰陵郡
 (南北朝): 42-43 ① 7
南东海郡(南北朝): 27-28 ⑤ 6
南东海郡(京口)
 (南北朝): 25-26 ② 7
南兴(东晋十六国): 5-6 ③ 4
 (南北朝): 25-26 ⑤ 6
31-32 ③ 5
40-41 ③ 6
南关(南北朝): 36 ③ 6
南州(南北朝): 67-68 ⑤ 6
南池(南北朝): 40-41 ③ 5
南池(乞伏襄地)
 (南北朝): 52 ② 5
南阳
 (南北朝): 46-47 ③ 5
南阳县
 (东晋十六国): 9-10 ③ 6
11-12 ④ 8
 (南北朝): 25-26 ② 6
36 ① 3
63-64 ⑦ 13

南阳郡(南北朝): 67-68 ④ 7、⑤ 7
南安
 (东晋十六国): 7-8 ④ 3
 (南北朝): 36 ④ 5
38-39 ① 7
④ 5
南安邑(南北朝): 46-47 ② 3
南安郡
 (东晋十六国): 7-8 ③ 4
9-10 ③ 4
11-12 ④ 6
13-14 ④ 4
15-16 ④ 4
 (南北朝): 38-39 ④ 7
44-45 ⑤ 10
54-55 ⑤ 3
南安相郡
 (南北朝): 42-43 ② 6
南合州(南北朝): 44-45 ⑦ 6
南汝阴郡(南北朝): 27-28 ⑤ 4
南汝阴郡(合肥)
 (南北朝): 25-26 ③ 7
南汝原(南北朝): 46-47 ③ 4
南光城郡(南北朝): 42-43 ① 6
南朱提郡
 (南北朝): 40-41 ② 5
南沙(南北朝): 27-28 ⑥ 7
南岐州(南北朝): 63-64 ⑦ 10
南汾州(玉壁城)
 (南北朝): 63-64 ⑤ 12
南汾州(南北朝): 65-66 ④ 2
南沛郡(南北朝): 27-28 ⑤ 5
南和(南北朝): 50-51 ③ 2
南河(南北朝): 37 ③ 3
南郡(东晋十六国): 7-8 ③ 4
 (南北朝): 25-26 ② 4
37 ① 4
南昌
 (东晋十六国): 5-6 ② 6
 (南北朝): 25-26 ③ 6
29-30 ③ 3
42-43 ④ 7
44-45 ④ 9
南河
 (南北朝): 54-55 ② 6-7
南河东郡
 (南北朝): 25-26 ③ 5
南定(南北朝): 33 ③ 3
南定州(南北朝): 42-43 ④ 5
44-45 ⑤ 5
65-66 ⑦ 4
南兖州
 (东晋十六国): 11-12 ④ 9
 (南北朝): 25-26 ② 7
27-28 ⑤ 6
42-43 ① 7
46-47 ④ 8
61-62 ⑦ 4
65-66 ⑥ 4
南青州(南北朝): 48-49 ③ 5
61-62 ⑥ 6
65-66 ⑤ 6
南宕渠郡(南北朝): 37 ④ 3
南宕渠郡(南北朝): 42-43 ② 14
南郡
 (东晋十六国): 5-6 ② 6
 (南北朝): 25-26 ③ 6
34-35 ③ 6
42-43 ② 6
南城(东晋十六国): 5-6 ③ 7
 (南北朝): 25-26 ② 4
④ 7
29-30 ④ 4
44-45 ④ 9
48-49 ③ 4
58-59 ④ 7
南津
 (东晋十六国): 5-6 ④ 4
 (南北朝): 33 ⑦ 6
南官(南北朝): 50-51 ⑤ 3
南济(南北朝): 25-26 ② 6
46-47 ③ 6-7
48-49 ④ 1-2
61-62 ⑥ 4
南室韦(南北朝): 23-24 ② 8

南索真乾博历仄厚原雁雁匹巨匡卢刘列刚刘利删删剑删删内同周八公分兰半兴并共关

南济阴郡(竹邑城):
 〔南北朝〕: 48-49④3
 南洛州(南北朝): 42-43①5
 南郢州(南北朝): 65-66④4
 南赵郡(南北朝): 50-51⑥2
 61-62⑤4
 65-66④4
 南凉
 〔东晋十六国〕: 15-16③3
 南梁(南北朝): 46-47②3
 南秦(南北朝): 50-51⑥3
 南浦
 〔东晋十六国〕: 5-6②5
 〔南北朝〕: 25-26③5
 34-35③2
 42-43②5
 南秦(南北朝): 40-41②6
 南秦州
 〔东晋十六国〕: 11-12④6
 15-16④4
 〔南北朝〕: 63-64⑦9
 南顿(东晋十六国): 7-8③6
 〔南北朝〕: 46-47④6
 南顿郡(南北朝): 46-47④6
 南陵(南北朝): 33④2
 南陵宛
 〔南北朝〕: 33④2
 南陵郡(南北朝): 42-43②7
 44-45②9
 南桥水
 〔南北朝〕: 40-41③5-④5
 南徐州(南北朝): 25-26②7
 27-28⑤6
 42-43①7
 44-45①10
 48-49⑤5
 南朔州(南北朝): 65-66④2
 南晋寿(南北朝): 38-39②5
 南晋寿郡
 〔南北朝〕: 25-26③3
 38-39②5
 42-43②3
 南晋郡(南北朝): 42-43②4
 南邵郡(南北朝): 42-43②4
 67-68⑤6
 南海郡
 〔东晋十六国〕: 5-6④6
 〔南北朝〕: 25-26⑤6
 31-32③5
 42-43③6
 44-45⑥7
 南海(渤海)
 〔东晋十六国〕: 5-6⑤6-7
 〔南北朝〕: 25-26⑤6-⑥7
 29-30③3-④4
 31-32④5-⑤6
 33④4-⑤4
 42-43④6-⑤7
 44-45⑦7-⑧9
 南群柯郡(南北朝): 40-41②7
 南沔(东晋十六国): 5-6④3
 南野(南北朝): 29-30④3
 南康(东晋十六国): 5-6③6
 〔南北朝〕: 25-26④6
 29-30④3
 44-45⑤8
 南康郡(东晋十六国): 5-6③6
 〔南北朝〕: 25-26④6
 29-30④3
 42-43③6
 44-45⑤8
 南青州(南北朝): 61-62④4
 65-66③4
 南梁州(东晋十六国): 15-16④4
 〔南北朝〕: 42-43②4
 南梁郡(南北朝): 25-26②7
 南淮安左郡(南北朝): 36②4
 南浥池(晋城)(南北朝): 46-47③3
 南琅邪郡(南北朝): 27-28⑤5
 南流郡(南北朝): 31-32③4
 南章城(南北朝): 48-49③3
 南顿川郡
 〔南北朝〕: 61-62④4
 南顿川郡(奇领城)

〔南北朝〕: 46-47④6
 南顿(南北朝): 46-47④2
 南新城(南北朝): 37②7
 南新息(广陵城)
 〔南北朝〕: 46-47⑤6
 南新蔡郡
 〔南北朝〕: 29-30②3
 42-43②6
 65-66⑥4
 南淮州(南北朝): 42-43①7
 65-66⑥6
 南淮郡(南北朝): 27-28⑤4
 42-43①7
 ②7
 65-66⑥5
 南静郡(南北朝): 42-43④5
 44-45⑥6
 南燕(东晋十六国): 15-16③7
 南豫州(南北朝): 27-28⑥5
 42-43②7
 44-45②10
 南豫州(姑熟)(南北朝): 25-26③7
 南颍州(南北朝): 63-64⑥11
 南襄州(南北朝): 63-64⑥13
 南襄郡(南北朝): 36③2
 南襄城郡(隔城)
 〔南北朝〕: 36③2
 南水(南北朝): 46-47③5
 南头水
 〔南北朝〕: 50-51①5-②5
 南卢(南北朝): 48-49②5
 南阳(南北朝): 46-47⑤6
 南定(南北朝): 50-51⑤2
 乾陀罗(南北朝): 19-20③3
 乾壁(南北朝): 46-47②3
 博平
 〔南北朝〕: 48-49②3-④4
 博陵(南北朝): 50-51⑤3
 博罗
 〔东晋十六国〕: 5-6④6
 〔南北朝〕: 25-26⑤6
 31-32③6
 44-45⑥8
 博林(南北朝): 31-32③5
 博昌(南北朝): 48-49②5
 博昌城(南北朝): 48-49②5
 博南(南北朝): 40-41③3
 博南山△
 〔南北朝〕: 40-41③3
 博陵郡
 〔东晋十六国〕: 7-8②6
 9-10②6
 11-12③8
 13-14③6
 〔南北朝〕: 50-51⑤3
 61-62④4
 65-66③4
 厂部
 〔历下〕: 历城(南北朝): 48-49②3
 历阳(南北朝): 27-28⑤5
 历阳郡
 〔东晋十六国〕: 5-6②7
 〔南北朝〕: 25-26③7
 27-28⑥5
 65-66⑦6
 历城(南北朝): 50-51⑥3
 54-55④5
 历城(历下)
 〔南北朝〕: 48-49②3
 历城(济南部)
 〔南北朝〕: 25-26①7
 历次(马领城)
 〔南北朝〕: 50-51⑥5
 厚丘(南北朝): 27-28⑤5
 原山△
 〔南北朝〕: 48-49②4
 原乡(南北朝): 27-28②6
 原丰
 〔东晋十六国〕: 5-6③7
 〔南北朝〕: 25-26④7
 29-30③5
 42-43③7

原乡(南北朝): 52③4
 原州(南北朝): 63-64⑤10
 67-68⑤5
 原固(南北朝): 48-49④3
 雁门水
 〔南北朝〕: 50-51③1-2
 52②5-6
 雁门郡
 〔东晋十六国〕: 7-8②6
 9-10②6
 11-12③8
 13-14③6
 15-16③6
 〔南北朝〕: 17-18③7
 52③4
 61-62④3
 65-66③3
 匚部
 几播城
 〔东晋十六国〕: 3-4④5
 〔南北朝〕: 17-18④5
 19-20④5
 21-22④5
 23-24④5
 巨马河
 〔南北朝〕: 50-51④3-4
 61-62④4-5
 65-66③4
 巨平(南北朝): 48-49③4
 巨合城(南北朝): 48-49②4
 巨泽水
 〔南北朝〕: 65-66④6
 巨泽水
 〔南北朝〕: 48-49②5
 61-62⑤6
 巨陵城(南北朝): 46-47④5
 巨野(南北朝): 48-49③3
 巨野泽
 〔东晋十六国〕: 7-8③7
 9-10③7
 11-12④8
 13-14④7-8
 〔南北朝〕: 25-26②6
 48-49③3-2
 61-62⑤5-4
 65-66⑤5-4
 巨鹿(南北朝): 50-51②2
 巨鹿郡
 〔东晋十六国〕: 7-8②6
 9-10②6
 13-14③6
 15-16③6
 〔南北朝〕: 50-51②2
 61-62④4
 巨淀湖
 〔南北朝〕: 48-49①5
 匡山△(南北朝): 48-49②3
 匡城(南北朝): 46-47②6
 卞部
 卢乡(南北朝): 48-49②6
 卢子城(济北部)
 〔南北朝〕: 48-49②3
 卢氏
 〔东晋十六国〕: 9-10③5
 〔南北朝〕: 46-47③3
 卢奴(南北朝): 50-51⑤2
 卢北郡
 〔南北朝〕: 67-68④5
 卢龙塞
 〔东晋十六国〕: 9-10①7
 〔南北朝〕: 50-51③6
 61-62③6
 卢县(南北朝): 48-49②3
 卢县(隔城)
 〔南北朝〕: 48-49②3
 卞部
 列陵(南北朝): 52⑥5
 列人(东晋十六国): 11-12①19

列人(南北朝): 50-51⑦2
 刚水
 〔东晋十六国〕: 5-6③5
 〔南北朝〕: 25-26④5
 34-35③2
 40-41③8
 42-43③5
 44-45④4-⑤5
 刚县(南北朝): 48-49③3
 刘水(南北朝): 46-47⑧10-11
 利水(南北朝): 34-35③7
 利州(南北朝): 42-43⑤4
 44-45③3
 67-68④5
 利成(南北朝): 27-28⑤7
 尉丹(东晋十六国): 7-8②3
 9-10②3
 荆山△
 〔南北朝〕: 44-45②6
 荆山郡(马头城)
 〔南北朝〕: 65-66⑥5
 荆山山△
 〔南北朝〕: 48-49②6
 荆州
 〔东晋十六国〕: 7-8④4
 9-10③5
 ③6
 11-12⑤8
 15-16④5
 〔南北朝〕: 17-18③7
 25-26③6
 34-35③6
 42-43②6
 44-45②7
 46-47④4
 63-64⑦13
 67-68④7-⑤7
 荆州(上明)
 〔东晋十六国〕: 5-6②5
 荆亭(南北朝): 25-26②7
 刘水(南北朝): 17-18①5
 21-22①5
 23-24①5
 60①4
 剑阁
 〔东晋十六国〕: 11-12④6
 〔南北朝〕: 37②2
 42-43①4
 剑县
 〔东晋十六国〕: 5-6②8
 〔南北朝〕: 25-26③8
 27-28⑤6-⑥7
 42-43②8
 44-45③11
 剑县(京山)
 〔南北朝〕: 27-28②11
 剑县(南北朝): 48-49②5
 剑乡(南北朝): 46-47⑦10
 卞部
 内水(活水)
 〔南北朝〕: 38-39②6-③7
 内黄
 〔东晋十六国〕: 15-16③6
 〔南北朝〕: 50-51③2
 同乐(南北朝): 40-41③5
 同井(南北朝): 40-41③5
 同州(南北朝): 67-68④6
 同和郡(南北朝): 63-64⑤9
 67-68④5
 同康(南北朝): 40-41③5
 周山△(南北朝): 46-47③4
 ③6
 周水(东晋十六国): 3-4④5
 5-6③2-③5
 〔南北朝〕: 19-20④5
 25-26④2-④5
 31-32②3
 40-41②3-③3
 ③7-8
 42-43③2-③5
 44-45④4-5
 67-68③3
 ⑤6-6

周平城(南北朝): 46-47③4
 周阳城(南北朝): 46-47②3
 周城(南北朝): 64-65⑧6
 周南郡(南北朝): 67-68④6
 八(一)部
 八公山△
 〔东晋十六国〕: 5-6①7
 〔南北朝〕: 27-28⑤3
 八城岭△
 〔南北朝〕: 62⑤5
 公安(南北朝): 44-45②7
 分隰山△(南北朝): 36②2
 兰仓(南北朝): 54-55⑧4
 兰仓水
 〔东晋十六国〕: 5-6③2-3
 〔南北朝〕: 25-26④2-⑤3
 40-41②3-③4
 42-43②2-③4
 67-68⑤3-⑥4
 兰石(东晋十六国): 5-6②7
 兰陵(南北朝): 27-28⑤6
 48-49④4
 兰陵郡
 〔东晋十六国〕: 7-8③7
 9-10③7
 11-12④9
 〔南北朝〕: 25-26②7
 65-66⑤5
 半石山△(南北朝): 46-47⑧10
 半石山△
 〔南北朝〕: 46-47⑧11
 半州(东晋十六国): 5-6②6
 兴平(南北朝): 29-30③3
 兴乐(南北朝): 37②3
 兴平(东晋十六国): 5-6③6
 〔南北朝〕: 25-26④6
 31-32②6
 44-45⑤8
 兴平郡(东晋十六国): 5-6③3
 〔南北朝〕: 25-26④3
 40-41③4
 42-43③3
 兴平陵(京陵)
 〔南北朝〕: 27-28②11
 兴古郡(东晋十六国): 5-6④4
 〔南北朝〕: 25-26④4
 40-41③6
 42-43④4
 兴州(南北朝): 44-45②8
 67-68④5
 兴安(南北朝): 34-35⑤5
 37②2
 兴安郡(南北朝): 42-43⑦7
 兴昌(南北朝): 31-32③4
 兴晋(南北朝): 37①7
 兴晋郡
 〔东晋十六国〕: 9-10③3
 11-12④5
 13-14④3
 15-16④3
 兴道(东晋十六国): 5-6④5
 〔南北朝〕: 31-32③3
 井州(东晋十六国): 7-8②6
 ③5
 9-10②6
 ③5
 11-12③8
 13-14③6
 ③5
 15-16②7
 ③6
 ③6
 〔南北朝〕: 17-18③7
 42-43②4
 52②4
 61-62⑤3
 65-66④3
 67-68⑤5
 共县(南北朝): 46-47②5
 共城(南北朝): 61-62③3
 关城(南北朝): 46-47⑧10
 关城(梁城)(南北朝): 50-51⑥2

其单前首益蕺介仑令会合余余余余舒琴仁什什仇仇代仙休伍仗任伊伊何何校作何何倍倍保保倭倭候候情情俱俱僮僮傅傅僮僮勿勿句句旬旬凡凡夙夙莽莽双双圣圣发发难难延延

其章部:南北朝:67-68④5
 单父城:北齐阴郡
 (南北朝:48-49④3
 单驩:南北朝:31-32④5
 前赵
 (东晋十六国:7-8④4-5
 前凉:南北朝:46-47④10
 前凉
 (东晋十六国:7-8④2-④3
 9-10④2②3
 前秦
 (东晋十六国:9-10④5③5
 前燕
 (东晋十六国:9-10④7-④8
 首阳:南北朝:54-55⑦3
 首阳山:南北朝:46-47⑦10
 (燕氏城:隔城:南北朝:52⑤3
 冀氏郡:南北朝:61-62⑤3
 冀州:东晋十六国:7-8②6
 9-10②6
 11-12③8
 13-14③6④5
 15-16③6④7
 ④5
 南北朝:17-18③7
 25-26①7
 27-28③6
 50-51⑥3
 60-61⑤4
 65-66④4
 入部
 介山:南北朝:46-47②2
 介休:东晋十六国:7-8②5
 (南北朝:52⑤3
 介休城:南北朝:61-62⑤2
 仓松:东晋十六国:7-8②3
 9-10②3
 仓垣:南北朝:46-47②6
 仓城:南北朝:52④5
 仓泉:南北朝:54-55⑤3
 令支城
 (东晋十六国:9-10②7
 13-14②7
 (南北朝:50-51④6
 61-62④6
 令狐:东晋十六国:7-8②3
 会无:东晋十六国:7-8②3
 会州:南北朝:63-64⑤9
 67-68③5
 会稽山
 (东晋十六国:5-6②8
 南北朝:27-28⑦7
 会稽郡:东晋十六国:5-6②8
 15-16②1
 南北朝:25-26③8
 27-28⑦7
 42-43②8
 44-45③11
 合乡:南北朝:48-49③4
 合川:南北朝:50-51④4
 合水:南北朝:46-47
 ⑦10-⑧10
 合州:南北朝:42-43④5
 65-66⑦5
 67-68⑤5
 合肥:东晋十六国:5-6②7
 (合肥:汝阴
 (南北朝:27-28⑥4
 (合肥:南汝阴郡
 南北朝:25-26③7
 (合肥城:汝阴郡
 南北朝:42-43②7
 合浦:南北朝:31-32④3
 合浦郡
 (东晋十六国:5-6②5
 (南北朝:25-26⑤5
 31-32④3
 42-43④5
 44-45⑦5
 含嘉:南北朝:34-35⑨7
 余干:南北朝:29-30②4
 44-45③9
 余水:东晋十六国:5-6②7

余水:南北朝:25-26③7
 29-30②4
 42-43②7
 44-45③9
 余干城:南北朝:52⑥4
 61-62⑤3
 余杭:南北朝:27-28⑦6
 余姚:南北朝:27-28⑦8
 44-45③11
 余水:南北朝:40-41③4
 余汗山
 (南北朝:58-59③11-12
 俞心:南北朝:40-41③5
 高昌:南北朝:46-47①3
 舒县
 (东晋十六国:5-6②7
 南北朝:25-26③7
 27-28⑤3
 婁道:南北朝:38-39⑤6
 仁部
 仁化:南北朝:34-35③7
 仁州:赤坎城
 (南北朝:42-43①7
 65-66⑥5
 什方:南北朝:38-39②6
 什旄:南北朝:67-68②6
 什水
 (东晋十六国:5-6②3
 (南北朝:25-26③3
 40-41③4-④4
 57-68⑦4
 仇池:东晋十六国:7-8③4
 仇池郡
 (东晋十六国:11-12④6
 15-16④4
 (南北朝:63-64⑦9
 67-68④5
 仇池郡:南谷城
 (南北朝:54-55⑤4
 仇池壁:南北朝:46-47①3
 61-62⑤2
 化注:南北朝:31-32③5
 化政郡:南北朝:54-55④7
 63-64④11
 化蒙:南北朝:31-32③5
 化碑:南北朝:31-32③5
 代:东晋十六国:9-10①6
 代名郡:南北朝:54-55②8
 代来城
 (东晋十六国:11-12③7
 15-16③5
 (代来城:悦城
 (南北朝:54-55③8
 代郡
 东晋十六国:7-8②6
 9-10②6
 11-12③8
 13-14③6
 15-16②6
 (南北朝:17-18③7
 52②5
 仙提:南北朝:56-57③6
 休水:南北朝:46-47③11
 休屠:南北朝:56-57③7
 休屠泽
 (南北朝:56-57③7
 63-64④8
 67-68④4
 伍城:南北朝:38-39②6
 伏牛山
 (南北朝:52⑥5
 伏罗川:南北朝:17-18③5
 伏侯城:南北朝:21-22③5
 23-24③5
 伏流城:伊州
 (南北朝:61-62⑥3
 伏康郡:南北朝:42-43②4
 67-68⑤3
 仔那:东晋十六国:3-4③8
 (南北朝:19-20③8
 任县:南北朝:50-51②2
 任城:南北朝:48-49③3

任城郡
 (东晋十六国:7-8③7
 9-10③7
 11-12④9
 13-14④7
 (南北朝:61-62⑥5
 伊水
 (东晋十六国:7-8③5-6
 (南北朝:46-47③4
 61-62⑤2③
 65-66⑤2③
 伊阳郡:南北朝:65-66⑤3
 伊州:伏流城
 (南北朝:61-62⑥3
 伊吾:东晋十六国:7-8③1
 9-10①1
 13-14②1
 15-16②1
 (南北朝:17-18②5
 21-22②5
 23-24②5
 伊吾戎:南北朝:56-57①2
 伊阙关:南北朝:46-47③4
 (冯夷:嵩青
 (东晋十六国:9-10⑤14
 11-12⑦16
 13-14⑦14
 15-16⑦14
 汝水:南北朝:34-35⑥7
 汝县:南北朝:34-35⑥7
 汝南:南北朝:34-35⑥6
 御舍罗道
 (东晋十六国:9-10⑤11
 11-12⑤13
 13-14⑤11
 15-16⑤11
 俱山:南北朝:34-35③5
 俱义郡:南北朝:42-43②8
 44-45②11
 信安:东晋十六国:5-6②7
 (南北朝:27-28②5
 44-45③10
 信州:南北朝:42-43②5
 65-66⑥4
 67-68⑤6
 信州:安蜀城
 (南北朝:44-45②6
 信都
 (东晋十六国:7-8②6
 13-14③6
 15-16③6
 (南北朝:50-51⑥3
 61-62⑤4
 信陵郡:南北朝:42-43②5
 67-68⑤6
 保城:南北朝:36②5
 46-47⑤6
 修水
 (东晋十六国:5-6②6
 (南北朝:25-26③6
 29-30②3
 42-43②6
 44-45③8
 修阳:南北朝:46-47④3
 修阳郡:南北朝:46-47④3
 修武:南北朝:46-47②5
 修城郡:南北朝:54-55⑤4
 63-64⑦9
 倪高水
 (东晋十六国:5-6②4
 南北朝:31-32③2
 侯世城:南北朝:50-51⑤3
 侯官:南北朝:25-26①7
 29-30③5
 42-43④7
 41-45④④
 侯官:东晋十六国:5-6②7
 侯和:东晋十六国:9-10③3
 侯城:南北朝:50-51⑥3
 倒水:南北朝:36③5
 楠县:南北朝:50-51⑥4
 俱利:南北朝:46-47③3
 侯:东晋十六国:3-4③9

侯:南北朝:17-18③9
 19-20③9
 21-22③9
 23-24③9
 偃师城:南北朝:46-47③4
 博阳城:南北朝:48-49④4
 偃城郡:南北朝:42-43④4
 67-68④5
 偃阳郡:南北朝:42-43④7
 偃县:南北朝:27-28③5
 48-49⑤5
 勺部
 勿吉:南北朝:17-18②8⑨
 19-20②8-9
 21-22②8-9
 23-24②9
 句曲山:茅山
 (南北朝:27-28⑤6
 句町:南北朝:40-41③6
 句注山:南北朝:52③4
 句容:南北朝:27-28⑥6
 句章:南北朝:27-28⑥8
 句瀾:南北朝:33②5
 句水
 (南北朝:25-26②5
 37①5-6
 42-43①5
 54-55③7-8
 句阳:南北朝:37②6
 句奴:东晋十六国:3-4②4
 几部
 凡城:南北朝:46-47②5
 凡州:南北朝:67-68④5
 凡林山
 (南北朝:56-57⑩12
 几部
 允街:东晋十六国:13-14③3
 15-16③3
 允山:南北朝:50-51⑤3
 又部
 双柏
 (东晋十六国:5-6②3
 (南北朝:40-41③4
 圣水:南北朝:50-51④3-4
 发干
 (东晋十六国:13-14③6
 (南北朝:48-49③5
 50-51⑦3
 难水
 (东晋十六国:3-4①9-②9
 (南北朝:17-18②8-③9
 19-20①9-②9
 21-22②8-③9
 23-24②8-③9
 几部
 延头:南北朝:25-26③6
 36③5
 延州:南北朝:67-68③6
 延江水
 (东晋十六国:5-6②5③4
 7-8④5-⑤4
 (南北朝:25-26⑤5-⑥4
 34-35④2-⑤2
 38-39④10-⑤9
 40-41②6⑦
 42-43④4

延江水:南北朝:67-68⑥5
 延寿郡:南北朝:63-64⑥11
 延寿城:南北朝:46-47④4
 延寿城:侯氏
 (南北朝:46-47④11
 延城:南北朝:17-18②4
 21-22②4
 23-24②4
 58-59④8
 延陵:南北朝:27-28⑥6
 建宁:南北朝:34-35⑥7
 36③5
 建宁左郡:南北朝:36③5
 建下郡
 (东晋十六国:5-6③3
 (南北朝:25-26③3
 40-41③5
 42-43③3
 44-45③6
 建平郡
 (东晋十六国:5-6②5
 (南北朝:25-26③3
 34-35②5
 42-43②5
 建阳:东晋十六国:5-6③7
 (南北朝:29-30③5
 42-43③7
 44-45④10
 建州:南北朝:42-43④5
 44-45④6
 61-62⑤3
 65-66⑤3
 建州:车福
 (南北朝:63-64⑥12
 建兴:南北朝:34-35⑥4
 建兴郡
 (东晋十六国:9-10②6
 11-12③8
 13-14③6
 (南北朝:46-47②4
 建安:南北朝:29-30③5
 40-41④5
 建安左郡:南北朝:34-35⑥7
 (建安成:北新蔡郡
 (南北朝:27-28⑤2
 建安郡
 (东晋十六国:5-6③7
 (南北朝:25-26④7
 29-30③5
 42-43③7
 44-45④10
 建安城:南北朝:54-55⑩4
 建初:南北朝:33④2
 建初:南北朝:40-41③5
 42-43③3
 建昌
 (东晋十六国:5-6②6
 (南北朝:25-26③6
 29-30②3
 42-43②6
 44-45③8
 建城:南北朝:29-30②3
 42-43②6
 44-45③8
 建陵:南北朝:27-28⑤7
 34-35⑥4
 建陵郡:南北朝:42-43⑤5
 44-45⑤6
 建都郡
 (东晋十六国:5-6③3
 (南北朝:25-26④3
 40-41③5
 42-43③3
 建康:东晋十六国:5-6③7
 (南北朝:25-26②7
 27-28⑤5
 42-43①7
 44-45①10
 建康郡
 (东晋十六国:9-10②2
 11-12③4
 13-14③2
 15-16③2
 建新城:南北朝:48-49①4

祁社祖神祝王王弄环球望瑛瑁碧木木机杖社杏杨李枋林枝松折扳扳柯重担枳桐柏柝柳栉柳柔柔挂框梁柄桃桥桑渠渠梓彬梗检梅棧榆槐檉檉车车轳轳轳轳戎戎

祁连池(天池)~
南北朝: 52④ 4
祁连部
东晋十六国: 9-10② 3
11-12③ 5
13-14③ 3
15-16③ 3
祁城: 南北朝: 52⑤ 4
社乎成(南北朝): 65-66③ 2
桓房川水~
南北朝: 54-55⑥ 3 ⑦ 4
63-64⑤ 9
神衣部
南北朝: 42-43① 7
65-66⑤ 6
祝阿(南北朝): 48-49② 3
祝阿部
东晋十六国: 7-8② 7
9-10② 7
11-12③ 9
13-14③ 7
15-16③ 7

王部

王台城: 筑底建
南北朝: 19-20③ 2
王屋山△: 南北朝: 46-47② 4
王城: 平原郡
南北朝: 48-49② 3
王门
东晋十六国: 7-8① 1、① 2
9-10① 1、① 2
11-12② 3
13-14② 1
15-16② 1
南北朝: 56-57② 2
58-59④ 13
王门部: 南北朝: 63-64③ 5
王环山
东晋十六国: 5-6② 8
南北朝: 25-26③ 8
27-28③ 8
42-43② 8
44-45③ 11
王壁城: 朔州
南北朝: 67-68④ 6
王壁城: 汾州
南北朝: 63-64⑤ 12
弄栋(南北朝): 40-41③ 4
环水: 南北朝: 36③ 4
珠崖郡(南北朝): 42-43③ 5
44-45③ 5
甲石山△
南北朝: 48-49② 8
望南(南北朝): 33③ 2
望都(南北朝): 50-51⑤ 3
望秦(南北朝): 29-30② 3
44-45③ 8
琅邪郡
东晋十六国: 7-8③ 7
9-10③ 7
11-12③ 9
13-14④ 7
15-16④ 7
南北朝: 25-26② 7
48-49③ 5
61-62③ 6
65-66⑤ 6
琅邪: 南北朝: 46-47⑦ 11
瑟水~
南北朝: 36② 5 ③ 5
琅丘: 兖州
南北朝: 48-49③ 3
61-62③ 5

韦部

韦侯城: 南北朝: 50-51④ 4

木部

木门部: 南北朝: 42-43① 4

木兰(南北朝): 36③ 5
木末城(南北朝): 60② 5
木峡关(南北朝): 54-55⑦ 5
木根山△
东晋十六国: 9-10② 4
15-16③ 4
机: 东晋十六国: 3-4③ 5
投于障(南北朝): 58-59⑥ 4
杜水~
南北朝: 54-55⑥ 6-7
杜市(南北朝): 31-32③ 3
杜县(南北朝): 36② 2
54-55⑤ 12
杜郡亭(南北朝): 54-55⑥ 7
杜城(南北朝): 54-55⑥ 13
杜陵郡(南北朝): 44-45⑦ 6
谷城
东晋十六国: 9-10② 5
13-14④ 5
15-16④ 5
15-16④ 5
杨口~(南北朝): 34-35③ 6
杨水~(南北朝): 34-35③ 6
杨氏埭(南北朝): 54-55⑦ 9
杨县(南北朝): 46-47① 3
杨志成: 汝北郡
南北朝: 65-66⑤ 3
杨志均(南北朝): 46-47③ 4
杨非辛
东晋十六国: 15-16③ 3
杨城(南北朝): 50-51⑤ 2
李涿: 华州
南北朝: 54-55③ 13
枋头
东晋十六国: 7-8③ 6
9-10③ 6
11-12④ 19
15-16④ 6
南北朝: 46-47② 6
枋头城: 溟郡
南北朝: 61-62⑤ 4
林行洋~
南北朝: 50-51② 2
林邑: 东晋十六国: 3-4⑤ 6
南北朝: 17-18⑤ 6
19-20⑤ 6
21-22⑤ 6
23-24⑤ 6
林虑(南北朝): 50-51⑦ 1
林虑山△
南北朝: 50-51⑦ 1
65-66④ 3
林虑郡(南北朝): 61-62⑤ 3
林榆山△
南北朝: 50-51④ 7
横江: 南北朝: 34-35③ 5
松山△(南北朝): 50-51② 11
61-62③ 7
松门山△
东晋十六国: 5-6② 8
南北朝: 27-28③ 8
松江~
东晋十六国: 5-6② 8
南北朝: 25-26③ 8
27-28⑥ 7-8
42-43② 8
44-45② 11
松阳
东晋十六国: 5-6② 7
南北朝: 25-26③ 7
27-28③ 6
42-43② 7
44-45③ 10
松原(南北朝): 33④ 2
松滋
南北朝: 27-28⑤ 3
34-35③ 5
44-45② 6
折阳郡(南北朝): 36① 2
板城(南北朝): 46-47⑦ 11
板桥(南北朝): 27-28③ 10
板阳郡
南北朝: 65-66⑦ 5
柯亭(南北朝): 25-26③ 8

查浦余(南北朝): 27-28② 10
相州(东晋十六国: 15-16③ 6
南北朝: 17-18③ 7
50-51⑦ 2
相县(南北朝): 48-49⑤ 3
枳县(南北朝): 38-39④ 9
祝道亭
南北朝: 54-55③ 13
棚城(南北朝): 17-18② 9
19-20② 9
21-22② 9
23-24② 9
柏人(南北朝): 50-51⑤ 2
柏乡城(南北朝): 50-51⑤ 2
柏谷坊
南北朝: 46-47③ 4
柏谷城
南北朝: 65-66⑤ 3
柏亭(南北朝): 46-47③ 4
殊城戍(南北朝): 36② 5
柳城
东晋十六国: 9-10① 8
南北朝: 50-51② 10
柳海陵(南北朝): 27-28⑦ 7
柏罕
东晋十六国: 7-8③ 3
9-10③ 3
11-12④ 5
13-14④ 3
南北朝: 56-57⑦ 7
植字部(南北朝): 67-68① 4
植字城(南北朝): 17-18③ 6
柳枝水~(南北朝): 58-59⑥ 5
柳敷城(南北朝): 63-64⑤ 7
柳麻水~(南北朝): 62③ 3
柔玄镇(南北朝): 17-18② 7
柔玄镇(南北朝): 53④ 4
柔然
东晋十六国: 9-10④ 4 5
11-12④ 5 7
13-14④ 3-5
南北朝: 17-18② 5-6
21-22② 6 7
60② 4 6
柔然可汗庭
南北朝: 17-18② 6
21-22② 6
60② 5
柔城(南北朝): 46-47⑥ 7
柔城: 关城
南北朝: 50-51⑤ 2
柱州(南北朝): 42-43③ 5
44-45⑤ 6
柱阳
东晋十六国: 5-6③ 6
南北朝: 25-26④ 6
34-35⑥ 6
35-36⑥ 6
42-43③ 6
44-45⑤ 7
桂林郡: 东晋十六国: 5-6③ 5
南北朝: 25-26③ 5
31-32② 3
桓公溪: 洪水~
南北朝: 48-49③ 3
恒道(南北朝): 54-55③ 3
柴桑(南北朝): 29-30② 3
柴壁(东晋十六国: 13-14④ 5
南北朝: 46-47② 3)
桐庐(南北朝): 27-28⑧ 6
桃山△
南北朝: 48-49③ 4
桃叶山△
南北朝: 27-28② 10
桃花山△
南北朝: 50-51④ 5
桃林(南北朝): 46-47③ 2
桃山△(南北朝): 50-51③ 3

桥水~(南北朝): 40-41③ 5
桑干(南北朝): 52③ 4
桑干水~(南北朝): 52③ 4
桑干郡(南北朝): 52③ 4
桑泉水~
南北朝: 48-49③ 5
桑泉城(南北朝): 46-47② 2
渠丘亭(南北朝): 48-49② 6
渠州(南北朝): 42-43② 4
67-68⑤ 5
渠莎(莎南城)
南北朝: 58-59⑤ 5
渠搜(南北朝): 54-55② 7
梁山△
南北朝: 25-26② 7
27-28③ 6
48-49③ 3
50-51④ 4
54-55⑦ 8 9
渠父: 东晋十六国: 15-16④ 7
南北朝: 48-49③ 4
渠父山△
南北朝: 48-49③ 4
渠水(南北朝): 40-41③ 5
渠水~(南北朝): 40-41④ 5
渠水郡
东晋十六国: 5-6③ 3
南北朝: 25-26③ 3
40-41④ 5
42-43④ 3
渠化郡
南北朝: 42-43③ 5、④ 6
44-45⑤ 8
渠安郡(南北朝): 42-43② 6
渠乐郡(南北朝): 42-43③ 6
44-45③ 7
渠丘城(南北朝): 48-49③ 3
渠州: 东晋十六国: 17-18④ 4
11-12④ 6
15-16④ 4
南北朝: 25-26② 4
37④ 4
54-55③ 4
61-62③ 4
65-66③ 4
67-68③ 5
渠安郡(南北朝): 42-43② 7
渠安郡(南北朝): 65-66④ 4
渠县(南北朝): 46-47③ 4
渠罗静陵二部
南北朝: 42-43③ 5
44-45③ 6
渠梁(南北朝): 54-55③ 5
渠郡
东晋十六国: 5-6① 7
7-8③ 6
9-10③ 6
11-12④ 8
13-14④ 6
15-16④ 6
南北朝: 25-26② 7
27-28③ 3
42-43① 7
48-49④ 2
61-62⑥ 4
65-66⑤ 4、⑥ 5
渠信部(南北朝): 42-43④ 5
44-45⑥ 6
渠秦郡(南北朝): 44-45⑤ 7
渠密均: 汝北郡
南北朝: 61-62⑥ 3
渠德郡(南北朝): 42-43④ 5
44-45⑥ 6
梓潼(南北朝): 38-39② 7
梓潼水~
南北朝: 38-39② 15
梓潼郡
东晋十六国: 11-12⑤ 6
梓潼部: 涪陵
东晋十六国: 7-8④ 4
南北朝: 63-64⑦ 10

彬县(南北朝): 44-45⑤ 7
栎阳城(南北朝): 52③ 4
61-62⑤ 3
汾江~
南北朝: 38-39⑩ 13
梅溪水~(南北朝): 36① 3
棧阳城(南北朝): 52③ 4
榆中
东晋十六国: 7-8② 4
南北朝: 56-57④ 8
榆次城(南北朝): 52⑤ 4
榆社城(南北朝): 52⑤ 4
51-62⑤ 3
槐里: 东晋十六国: 13-14④ 5
南北朝: 54-55⑦ 7
檉榆: 东晋十六国: 5-6③ 3
南北朝: 25-26④ 3
40-41③ 4
42-43③ 3
檉榆水~
南北朝: 40-41③ 4
檉榆泽~
东晋十六国: 5-6③ 3
南北朝: 25-26④ 3
40-41③ 4
42-43③ 3
横山△(东晋十六国: 5-6⑤ 4
南北朝: 19-20⑤ 6
25-26⑤ 4
33⑤ 3
42-43⑤ 4
44-45⑤ 4
50-51⑤ 6
横水: 南北朝: 54-55⑥ 6
横江~
南北朝: 27-28⑤ 5
40-41② 5
横阳
东晋十六国: 5-6③ 8
南北朝: 27-28⑦ 7
44-45④ 11
横桑山
东晋十六国: 5-6② 6
横山坞
南北朝: 46-47③ 3

车部

车租: 建州
南北朝: 63-64⑥ 12
轮台(南北朝): 58-59④ 9
担夫
东晋十六国: 13-14④ 6
南北朝: 46-47② 4
担县(南北朝): 46-47② 4
担城(南北朝): 61-62③ 3
担桥(南北朝): 46-47③ 3
辅剑郡
南北朝: 42-43② 4
襄獠: 东晋十六国: 7-8③ 6
南北朝: 46-47③ 4

戈部

戎州: 南北朝: 42-43② 4
65-66④ 3
67-68⑤ 5
戎山△(南北朝): 21-22③ 8
48-49③ 9
戎平: 南北朝: 50-51⑤ 4
戎州: 南北朝: 42-43④ 5
44-45⑥ 6
67-68④ 5
戎都
东晋十六国: 7-8④ 4
11-12⑤ 6
南北朝: 25-26④ 4
38-39② 6
戎牟: 虎牟
东晋十六国: 11-12④ 18
南北朝: 46-47③ 5
戎牟郡
南北朝: 61-62⑥ 3

威毋空穹突翼章竟臻精初被石砾砥破砾砥砥破龙肝屠隄隄田甲电禹畛留略番罗蜀盟孟盆益盐监盖崖盘盟暨暨扬钟钱

威曲：南北朝：17-18④5
19-20④5
21 22④5
23-24④5

毋部

毋水一
〔南北朝〕：40-41③4
毋振：南北朝：50-51⑤2
毋单：南北朝：40-41③5
毋效：东晋十六国：5-6③4
〔南北朝〕：40-41③7
毋效水一
〔南北朝〕：40-412.7③7
毋橙：南北朝：40-41③5

穴部

空云城
〔南北朝〕：42-43③6
穹隆岭△
〔南北朝〕：60②5
突厥
〔南北朝〕：21-22②4-5
23 24 2②3-6
65-661.24
突厥牙帐
〔南北朝〕：23 24 2②6
突老故堡
〔南北朝〕：60②5
窟窿译：属中译一
〔南北朝〕：54-55②5

立部

立山部：南北朝：67-68⑤7
立水一
〔南北朝〕：34 35②7
36②4
立安：东晋十六国：5-6②8
〔南北朝〕：25-26③8
27 28③8
44 45③11
立武：南北朝：50 51⑤5
〔东晋十六国〕：7 8②7
9 10②7
11 12③9
13 14③7
15 16③7
〔南北朝〕：50 51 54
61 62④5
65 66③5
立陵：南北朝：34 35③6
立陵部
〔南北朝〕：25 26③6
34 35②6
42 43②6
立陵部：石城
〔东晋十六国〕：5 6②6
端氏：南北朝：46-47②4
端溪：南北朝：31 32②4
凉水一
〔东晋十六国〕：5 6 2②6③6
〔南北朝〕：25 26③6④6
29 30 2③③
42 43 2②6③6
44 45③8
立县：南北朝：25 26③6
29 30③3
44 45③8
立梅：南北朝：27-28③5

卩部

初安部：南北朝：46-47⑤5
65 66③3
初夷：南北朝：31-32③5
〔被阳城〕物海部
〔南北朝〕：48-49①4

石部

石山：南北朝：54-55③3
56-57③7
石山△：〔南北朝〕：52③6
石山水一：〔南北朝〕：52②1
54 55②8

石山部：南北朝：54-55③3
56-57③7
石山△：〔南北朝〕：52③6
石山水一：〔南北朝〕：52②1
54 55②8

石部

石子岭△
〔南北朝〕：54-55③7
石山部：南北朝：67-68⑤5
石水一：〔南北朝〕：60②5-4
石头：南北朝：44 45③8
石头城
〔南北朝〕：27-28③10
石龙部：南北朝：42-43③5
44-45③6
石台：南北朝：46 47③4
石阳：东晋十六国：5 6③6
〔南北朝〕：25-26④6
29 30③3
石州：南北朝：42-43④5
44-45⑤6
石邑：南北朝：50-51⑤2
石安：南北朝：54-55⑤12
石谷城：南北朝：54 55⑤9
石宰：东晋十六国：13-4①8
〔南北朝〕：17-18①8
19-20①8
21-22①8
石保：南北朝：54-55⑤7
石城：东晋十六国：5-6②7
〔南北朝〕：25 26③7
27 28⑦4
42-43②6②7
50 51③7
52④4③8

石部

石泉水一：南北朝：46-47⑦11
石城部
〔南北朝〕：67 68⑤7
〔东晋十六国〕：5 6②6
石南郡：南北朝：44-45⑤6
石济津：南北朝：46-47②6
石楼：南北朝：46-47②10
石崖山△
〔南北朝〕：54 55③6
石崖城：南北朝：54-55②8
石梯水：南北朝：52③4
61-62⑤3
65-66④3
石梁城：益州
〔南北朝〕：65 66⑤6
石楼：南北朝：65-66④2
石楼山△
〔南北朝〕：46 47③5
石壁壁
〔南北朝〕：46 47③2
石繁
〔东晋十六国〕：5 6①7
〔南北朝〕：25 26②7
石繁：阳平部
〔南北朝〕：27 28④5
石山△
〔东晋十六国〕：11-12②20
石部：南北朝：61 62⑤5
砥柱山△
〔南北朝〕：46 47③3
破冈康：南北朝：27-28③11
破冈溪一
〔南北朝〕：27-28③11
破洛那：南北朝：19-20②3
破州：南北朝：67-68⑤5
破石山△
〔南北朝〕：50-51④7
61-62④6
65 66③6
破城城
〔东晋十六国〕：11-12①20
〔破城城〕卢县
〔南北朝〕：48-49②3
〔破城城〕济州
〔南北朝〕：17-18③7
破德津
〔南北朝〕：48-49②3
破头
〔南北朝〕：25-26②5

龙部

龙川：东晋十六国：5-6③6
〔南北朝〕：25-26③6
31-32②6
42-43③6
44 45③8
龙乡：南北朝：31 32③4
龙川：南北朝：46 47②2
54 55②4
龙川△
〔南北朝〕：67 68④6
龙川山△
〔东晋十六国〕：9 10③5
13-14④5
〔南北朝〕：46-47②2
32⑦2
龙山：南北朝：46-47④5
龙山△
〔南北朝〕：46-47④5
〔龙山〕悬岩山△
〔南北朝〕：52④4
龙亢：南北朝：27-28⑤5
46-47④8
龙亢部
〔南北朝〕：42-43①7
龙州：南北朝：42 43③5
44 45⑤5
67 68④5
龙阳：南北朝：34-35⑤6
44-45③6
龙苏：南北朝：31-32③3
龙苏部
〔南北朝〕：31-32③3
42 43④5
44 45⑤5
龙定：南北朝：25-26④5
31 32②3
龙沮：南北朝：25 26②7
龙城
〔东晋十六国〕：9-10①8
13 14②8
〔南北朝〕：48-49④4
56-57⑤7
龙城：和龙
〔东晋十六国〕：11 12②10
龙洞
〔东晋十六国〕：3 4③6
〔南北朝〕：19-20③6
龙洞城：〔南北朝〕：21-22③6
龙洞部：南北朝：67-68④4
龙洞
〔东晋十六国〕：5-6①4
〔南北朝〕：25-26⑤4
33③3
44-45⑦4
龙溪：南北朝：42-43③7
44 45⑤9
龙潭：南北朝：31 32③4
龙窟城
〔南北朝〕：46 47③3

目部

目始：东晋十六国：5-6①7
〔南北朝〕：27-28④5
目始部
〔南北朝〕：25 26②7
27 28④5
42-43①7
65-66③6
眉州：南北朝：67 68⑤4
雁口：南北朝：48-49⑤5
雁水一
〔东晋十六国〕：7-8③7
9-10③7
11-12④8-9
13-14④6-7
15-16④6 7
〔南北朝〕：48-49①2
61-62④4-5
65-66⑤4-③5

睢阳：南北朝：48-49④2
睢州：南北朝：42-43①7
睢陵：南北朝：27-28⑤5
48-49⑤4
睢波：东晋十六国：3 4④4

田部

田地
〔东晋十六国〕：9-10③15
11-12⑦17
13 14⑦15
15 16⑦15
〔南北朝〕：58-59③11
田横岛
〔南北朝〕：48-49②7
61-62⑤7
甲水一：南北朝：25-26②5
37①6
42-43⑤5
46-47⑤1
屯田部：南北朝：44-45⑥6
田山△
〔南北朝〕：40 41②4
田水一：南北朝：46 47③4
田县
〔东晋十六国〕：11 12③20
〔南北朝〕：48-49④4
略阳部
〔东晋十六国〕：7-8③4
9 10③4
11-12④6
13-14④4
15 16④4
〔南北朝〕：17-18③6
54 55⑦4
番禾：东晋十六国：7 8②3
番禾部
〔东晋十六国〕：13-14③3
15-16③3
番和部
〔南北朝〕：56-57③6
63-64④7
番禺：东晋十六国：5-6④6
〔南北朝〕：25-26⑤6
31-32③5
42-43④6
44 45⑦7

田部

罗平：南北朝：31 32③4
罗阳：南北朝：31-32③6
罗州：南北朝：31 32④4
42-43④5
44-45⑦6
65 66⑦4
67-68④7
罗阴城：南北朝：52③7
罗县：东晋十六国：5-6②6
〔南北朝〕：34 35③7
罗浮山△
〔东晋十六国〕：5-6④6
〔南北朝〕：44-45⑤8
罗落桥：南北朝：27-28③10
〔蜀〕成：东晋十六国：7-8④4
蜀都：东晋十六国：7-8④4
11-12⑤6
〔南北朝〕：25-26③4
38-39③6
42-43②4
67-68⑤5
蜀兵：东晋十六国：3-4③3
〔南北朝〕：17-18③3
19-20③3
21-22③3
蜀饶夷
〔东晋十六国〕：3 4④4
〔南北朝〕：19 20④4

田部

孟津河一
〔南北朝〕：58-59⑥4
盆允：南北朝：25 26⑤6
31-32③5
益宁：南北朝：67-68③4
益宁郡：南北朝：40-41③5
益州
〔东晋十六国〕：5-6②5
7-8④4
11-12⑤6
〔南北朝〕：25-26③4
38 39③6
42 43④4
67 68⑤5
益阳：东晋十六国：5 6②6
〔南北朝〕：25 26③6
34 35③6
42-43②6
44-45③7
益昌：南北朝：37②2
38 39②6
益都：南北朝：48-49②5
益山△
〔南北朝〕：50-51⑤5
益田部：南北朝：31-32④3
益地一：南北朝：46-47③3
56-57④6
益州：南北朝：67 68③5
益官：南北朝：27-28⑦7
益城：南北朝：27-28④7
监利：南北朝：34 35④6
盖水一：南北朝：17 18②8
19 20②8
21 22②8
23-24②8
盖阳：南北朝：46-47④3
盖县：南北朝：48-49②5
盛东
〔东晋十六国〕：9-10①5
11 12②7
13 14②5
15-16②5
〔南北朝〕：17 18②7
52③2
61-62③2
65-66②2

田部

益水一
〔东晋十六国〕：5 6③3-4
〔南北朝〕：25 26③3-4
42 43③3 4
67-68⑤5
益龙部：南北朝：67-68⑤5
益江一：〔南北朝〕：40-41③6
益阳：南北朝：48 49②5
〔益阳城〕贝丘
〔南北朝〕：48-49②4
益谷马
〔南北朝〕：46-47⑦11
益秀岭△
〔南北朝〕：52③4
61-62⑤3
益津：南北朝：46 47③4
益町山△
〔南北朝〕：40 41④5
暨监：南北朝：54-55③7

钱部

钱唐：南北朝
钱和：南北朝
钱宰书
〔南北朝〕
钱门
〔东晋十
钱谷关
〔南北朝〕
钱城戍：南
钱勳：南北
铜山△：南
铜官：〔南
铜官水一
〔南
铜城：〔南
铜鞮：〔南
铜州：〔南
铜封：〔南
秀延水一
〔南
秀容：〔南
秀容部
〔南
〔和龙〕龙城
〔东晋十
〔和龙城〕龙
〔南
〔和龙城〕昌
〔南
和州
〔南
栲州：南北朝
秦州
〔东晋十
〔南
秦县：南北朝
秦郡：南北朝
〔秦城〕范县
〔南
秦城：南北朝
秦陵：南北朝
秦陵故治
〔南
积石山△
〔南
移风：南北朝
柘：南北朝
程乡：南北朝
柘桑：〔南
柘阳：南北朝
柘城：南北朝
柘李：南北朝
柘山△
〔南
柘州：南北朝
柘阳郡
〔东晋十六

青静雪雷霄零震霄霁霜金集推置鱼鲁鲍蚌蛸韶魏高鹿黑曼黔郡野

青牛山△(南北朝):52②5
 青州:(东晋十六国):5-6①7
 7 8②7
 9-10②7
 11-12③9
 13-14③7
 15-16②8
 ③8
 (南北朝):27-28③6
 (南北朝):65-66④6
 67-68⑤4

青州(东晋十六国):25 26①7
 48-49②5
 61 62⑤6

青衣水-
 (南北朝):25-26③3
 42 43②3

青衣水(大度水)-
 (南北朝):38-39③5 ④5

青溪(南北朝):54-55⑤13

青城山△
 (东晋十六国):7-8④3

青草湖-
 (南北朝):34-35⑤6

青海-
 (南北朝):17-18③5 6
 19-20③6
 21 22③5-6

青蛉
 (南北朝):40-41③4
 42 43③3

青蛉水-
 (南北朝):40-41③4

青盐二州
 (南北朝):42-43①7

静州(南北朝):42-43③5
 44 45⑤6

静林山△(南北朝):52⑥5

兩 部

零秦(南北朝):27-28⑤2

零部-
 (东晋十六国):5-6③6
 (南北朝):29-30④3

雪山△
 (南北朝):19-20③5
 56 57③4-5

雷池-
 (东晋十六国):5-6②7
 (南北朝):25-26③7
 27 28③3

零阳(南北朝):34-35④5

零县(南北朝):48-49②3

零陵(东晋十六国):5-6③5
 (南北朝):25 26④5
 34 35⑤4
 42 43③5

零陵郡
 (东晋十六国):5 6③5
 (南北朝):25 26④5
 34 35⑤5

震汗-(南北朝):42 43②8

霄城(南北朝):34 35③7

霄太山△
 (南北朝):46-47①3

蜚州(南北朝):42-43②7
 65-66⑦5

霸上(东晋十六国):7 8③5

霸水-
 (南北朝):54 55⑤8

霸城(南北朝):54 55⑤8

金 部

金乡(南北朝):48 49③3

金乡郡
 (南北朝):17 18③7

金门(南北朝):46-47③3

金门郡(南北朝):61-62⑥2

金山△
 (东晋十六国):3-4②4-5
 (南北朝):17-18②4 5
 19-20②4-5
 21 22②4 5
 23 24②4-5
 60②3-4

金山郡
 (东晋十六国):15-16③3

金州(南北朝):67 68④6

金谷(南北朝):46-47⑦10

金明郡(南北朝):54-55⑥8

金津
 (南北朝):54-55②8

金城

(东晋十六国):3 4③8

(南北朝):17-18③8
 19 20③8

21-22③8

23-24③8

46-47②5

56 57④7

金城郡
 (东晋十六国):7 8②3
 9 10②3
 11 12③5
 13-14③3
 15 16③3

南北朝:17-18③6

56-57④7

67 68③4

金柳城
 (南北朝):56-57⑤7

金溪苑-
 (东晋十六国):5 6③4
 (南北朝):25 26⑤4
 33③2
 44 45⑦3

金墉城
 (南北朝):46-47③4

佳 部

集仙馆
 (南北朝):54 55⑤13

集州(南北朝):67-68④5

隰县(南北朝):38 39②6

翼阳(南北朝):46 47④6

魚 部

鱼夏(南北朝):34-35②3

鱼脊山△
 (南北朝):48-49②7

鱼梁(南北朝):42 43③6

鱼活津
 (东晋十六国):7 8③3

鱼山△(南北朝):34 35③8
 67-68⑤7

鲁山△(南北朝):50 51⑤3
 61-62④4

鲁六城

(东晋十六国):5 6②6

鲁阳(东晋十六国):9-10③6
 11 12④8

鲁阳(广州)
 (南北朝):61-62⑦3

鲁阳关
 (南北朝):25-26②6

鲁阳郡
 (南北朝):67 68④7

鲁县(南北朝):48 49③3

鲁部
 (东晋十六国):7-8③7
 9 10③7
 11 12③9
 13-14④7
 (南北朝):25 26②7
 48 49③3

鲍丘水-
 (东晋十六国):7-8 17 ②7
 9 10①7-②7
 11 12②9-③9
 13 14②7 ③7
 15-16②7-③7
 (南北朝):50 51②4 ③4
 53④7-⑤8
 61-62③5-④5
 65-66②5-③5

蚌阜
 (东晋十六国):11 12②6 8
 朝阳(南北朝):46-47④6

音 部

韶阳郡(南北朝):42 43④5
 44-45⑤5

鬼 部

魏(东晋十六国):13 14②6
 15-16③6
 (南北朝):58-59④11

魏尹(南北朝):61 62⑤4

魏平(南北朝):54 55⑤8

魏安(东晋十六国):13-14③3
 15 16③3

魏安郡(南北朝):56-57④7
 63 64⑤8

魏兴郡

(东晋十六国):11-12④7
 (南北朝):17-18③6
 25-26②5
 37②5
 42 43①5
 46 47④1
 63 64⑦11

魏县(南北朝):50 51⑦3

魏昌(南北朝):50-51⑤3

魏明郡(南北朝):42-43⑤5

魏城(南北朝):52⑥4

魏郡(东晋十六国):7 8②6
 9 10②6
 11 12③8
 13 14③6
 15-16③6
 (南北朝):17-18③7
 50 51⑦2

高县(南北朝):48 49②4
 50-51⑥4

鹿 部

鹿台山△(南北朝):52⑤4

鹿泽海- (南北朝):17 18②6
 23 24②6
 60②5

黑 部

黑水-
 (南北朝):54-55④7 8
 ⑥8 9
 56 57③6
 63-64④7-6
 67 68③4

黑城(南北朝):54-55⑥8

黑盐池- (南北朝):54-55⑤6

墨山(南北朝):58 59④11

黔陬(南北朝):48 49②6

黔水- (南北朝):40 41②7

黔阳(南北朝):34-35④3

黔县(东晋十六国):5-6②7
 (南北朝):27-28⑤4
 42-43②7
 44 45③9

表字笔画首名地

84	85	86	87	88	89	90	91	92	93	94	95	96	97	98	99	100	101	102	103	104	105	106	107	108	109	110	111	112	113	114	115	116	117	118	119	120	121	122	123	124	125	126	127	128	129	130	131	132	133	134	135	136	137	138	139	140	141	142	143	144	145	146	147	148	149	150	151	152	153	154	155	156	157	158	159	160	161	162	163	164	165	166	167	168	169	170	171	172	173	174	175	176	177	178	179	180	181	182	183	184	185	186	187	188	189	190	191	192	193	194	195	196	197	198	199	200	201	202	203	204	205	206	207	208	209	210	211	212	213	214	215	216	217	218	219	220	221	222	223	224	225	226	227	228	229	230	231	232	233	234	235	236	237	238	239	240	241	242	243	244	245	246	247	248	249	250	251	252	253	254	255	256	257	258	259	260	261	262	263	264	265	266	267	268	269	270	271	272	273	274	275	276	277	278	279	280	281	282	283	284	285	286	287	288	289	290	291	292	293	294	295	296	297	298	299	300	301	302	303	304	305	306	307	308	309	310	311	312	313	314	315	316	317	318	319	320	321	322	323	324	325	326	327	328	329	330	331	332	333	334	335	336	337	338	339	340	341	342	343	344	345	346	347	348	349	350	351	352	353	354	355	356	357	358	359	360	361	362	363	364	365	366	367	368	369	370	371	372	373	374	375	376	377	378	379	380	381	382	383	384	385	386	387	388	389	390	391	392	393	394	395	396	397	398	399	400	401	402	403	404	405	406	407	408	409	410	411	412	413	414	415	416	417	418	419	420	421	422	423	424	425	426	427	428	429	430	431	432	433	434	435	436	437	438	439	440	441	442	443	444	445	446	447	448	449	450	451	452	453	454	455	456	457	458	459	460	461	462	463	464	465	466	467	468	469	470	471	472	473	474	475	476	477	478	479	480	481	482	483	484	485	486	487	488	489	490	491	492	493	494	495	496	497	498	499	500	501	502	503	504	505	506	507	508	509	510	511	512	513	514	515	516	517	518	519	520	521	522	523	524	525	526	527	528	529	530	531	532	533	534	535	536	537	538	539	540	541	542	543	544	545	546	547	548	549	550	551	552	553	554	555	556	557	558	559	560	561	562	563	564	565	566	567	568	569	570	571	572	573	574	575	576	577	578	579	580	581	582	583	584	585	586	587	588	589	590	591	592	593	594	595	596	597	598	599	600	601	602	603	604	605	606	607	608	609	610	611	612	613	614	615	616	617	618	619	620	621	622	623	624	625	626	627	628	629	630	631	632	633	634	635	636	637	638	639	640	641	642	643	644	645	646	647	648	649	650	651	652	653	654	655	656	657	658	659	660	661	662	663	664	665	666	667	668	669	670	671	672	673	674	675	676	677	678	679	680	681	682	683	684	685	686	687	688	689	690	691	692	693	694	695	696	697	698	699	700	701	702	703	704	705	706	707	708	709	710	711	712	713	714	715	716	717	718	719	720	721	722	723	724	725	726	727	728	729	730	731	732	733	734	735	736	737	738	739	740	741	742	743	744	745	746	747	748	749	750	751	752	753	754	755	756	757	758	759	760	761	762	763	764	765	766	767	768	769	770	771	772	773	774	775	776	777	778	779	780	781	782	783	784	785	786	787	788	789	790	791	792	793	794	795	796	797	798	799	800	801	802	803	804	805	806	807	808	809	810	811	812	813	814	815	816	817	818	819	820	821	822	823	824	825	826	827	828	829	830	831	832	833	834	835	836	837	838	839	840	841	842	843	844	845	846	847	848	849	850	851	852	853	854	855	856	857	858	859	860	861	862	863	864	865	866	867	868	869	870	871	872	873	874	875	876	877	878	879	880	881	882	883	884	885	886	887	888	889	890	891	892	893	894	895	896	897	898	899	900	901	902	903	904	905	906	907	908	909	910	911	912	913	914	915	916	917	918	919	920	921	922	923	924	925	926	927	928	929	930	931	932	933	934	935	936	937	938	939	940	941	942	943	944	945	946	947	948	949	950	951	952	953	954	955	956	957	958	959	960	961	962	963	964	965	966	967	968	969	970	971	972	973	974	975	976	977	978	979	980	981	982	983	984	985	986	987	988	989	990	991	992	993	994	995	996	997	998	999	1000
----	----	----	----	----	----	----	----	----	----	----	----	----	----	----	----	-----	-----	-----	-----	-----	-----	-----	-----	-----	-----	-----	-----	-----	-----	-----	-----	-----	-----	-----	-----	-----	-----	-----	-----	-----	-----	-----	-----	-----	-----	-----	-----	-----	-----	-----	-----	-----	-----	-----	-----	-----	-----	-----	-----	-----	-----	-----	-----	-----	-----	-----	-----	-----	-----	-----	-----	-----	-----	-----	-----	-----	-----	-----	-----	-----	-----	-----	-----	-----	-----	-----	-----	-----	-----	-----	-----	-----	-----	-----	-----	-----	-----	-----	-----	-----	-----	-----	-----	-----	-----	-----	-----	-----	-----	-----	-----	-----	-----	-----	-----	-----	-----	-----	-----	-----	-----	-----	-----	-----	-----	-----	-----	-----	-----	-----	-----	-----	-----	-----	-----	-----	-----	-----	-----	-----	-----	-----	-----	-----	-----	-----	-----	-----	-----	-----	-----	-----	-----	-----	-----	-----	-----	-----	-----	-----	-----	-----	-----	-----	-----	-----	-----	-----	-----	-----	-----	-----	-----	-----	-----	-----	-----	-----	-----	-----	-----	-----	-----	-----	-----	-----	-----	-----	-----	-----	-----	-----	-----	-----	-----	-----	-----	-----	-----	-----	-----	-----	-----	-----	-----	-----	-----	-----	-----	-----	-----	-----	-----	-----	-----	-----	-----	-----	-----	-----	-----	-----	-----	-----	-----	-----	-----	-----	-----	-----	-----	-----	-----	-----	-----	-----	-----	-----	-----	-----	-----	-----	-----	-----	-----	-----	-----	-----	-----	-----	-----	-----	-----	-----	-----	-----	-----	-----	-----	-----	-----	-----	-----	-----	-----	-----	-----	-----	-----	-----	-----	-----	-----	-----	-----	-----	-----	-----	-----	-----	-----	-----	-----	-----	-----	-----	-----	-----	-----	-----	-----	-----	-----	-----	-----	-----	-----	-----	-----	-----	-----	-----	-----	-----	-----	-----	-----	-----	-----	-----	-----	-----	-----	-----	-----	-----	-----	-----	-----	-----	-----	-----	-----	-----	-----	-----	-----	-----	-----	-----	-----	-----	-----	-----	-----	-----	-----	-----	-----	-----	-----	-----	-----	-----	-----	-----	-----	-----	-----	-----	-----	-----	-----	-----	-----	-----	-----	-----	-----	-----	-----	-----	-----	-----	-----	-----	-----	-----	-----	-----	-----	-----	-----	-----	-----	-----	-----	-----	-----	-----	-----	-----	-----	-----	-----	-----	-----	-----	-----	-----	-----	-----	-----	-----	-----	-----	-----	-----	-----	-----	-----	-----	-----	-----	-----	-----	-----	-----	-----	-----	-----	-----	-----	-----	-----	-----	-----	-----	-----	-----	-----	-----	-----	-----	-----	-----	-----	-----	-----	-----	-----	-----	-----	-----	-----	-----	-----	-----	-----	-----	-----	-----	-----	-----	-----	-----	-----	-----	-----	-----	-----	-----	-----	-----	-----	-----	-----	-----	-----	-----	-----	-----	-----	-----	-----	-----	-----	-----	-----	-----	-----	-----	-----	-----	-----	-----	-----	-----	-----	-----	-----	-----	-----	-----	-----	-----	-----	-----	-----	-----	-----	-----	-----	-----	-----	-----	-----	-----	-----	-----	-----	-----	-----	-----	-----	-----	-----	-----	-----	-----	-----	-----	-----	-----	-----	-----	-----	-----	-----	-----	-----	-----	-----	-----	-----	-----	-----	-----	-----	-----	-----	-----	-----	-----	-----	-----	-----	-----	-----	-----	-----	-----	-----	-----	-----	-----	-----	-----	-----	-----	-----	-----	-----	-----	-----	-----	-----	-----	-----	-----	-----	-----	-----	-----	-----	-----	-----	-----	-----	-----	-----	-----	-----	-----	-----	-----	-----	-----	-----	-----	-----	-----	-----	-----	-----	-----	-----	-----	-----	-----	-----	-----	-----	-----	-----	-----	-----	-----	-----	-----	-----	-----	-----	-----	-----	-----	-----	-----	-----	-----	-----	-----	-----	-----	-----	-----	-----	-----	-----	-----	-----	-----	-----	-----	-----	-----	-----	-----	-----	-----	-----	-----	-----	-----	-----	-----	-----	-----	-----	-----	-----	-----	-----	-----	-----	-----	-----	-----	-----	-----	-----	-----	-----	-----	-----	-----	-----	-----	-----	-----	-----	-----	-----	-----	-----	-----	-----	-----	-----	-----	-----	-----	-----	-----	-----	-----	-----	-----	-----	-----	-----	-----	-----	-----	-----	-----	-----	-----	-----	-----	-----	-----	-----	-----	-----	-----	-----	-----	-----	-----	-----	-----	-----	-----	-----	-----	-----	-----	-----	-----	-----	-----	-----	-----	-----	-----	-----	-----	-----	-----	-----	-----	-----	-----	-----	-----	-----	-----	-----	-----	-----	-----	-----	-----	-----	-----	-----	-----	-----	-----	-----	-----	-----	-----	-----	-----	-----	-----	-----	-----	-----	-----	-----	-----	-----	-----	-----	-----	-----	-----	-----	-----	-----	-----	-----	-----	-----	-----	-----	-----	-----	-----	-----	-----	-----	-----	-----	-----	-----	-----	-----	-----	-----	-----	-----	-----	-----	-----	-----	-----	-----	-----	-----	-----	-----	-----	-----	-----	-----	-----	-----	-----	-----	-----	-----	-----	-----	-----	-----	-----	-----	-----	-----	-----	-----	-----	-----	-----	-----	-----	-----	-----	-----	-----	-----	-----	-----	-----	-----	-----	-----	-----	-----	-----	-----	-----	-----	-----	-----	-----	-----	-----	-----	-----	-----	-----	-----	-----	-----	-----	-----	-----	-----	-----	-----	-----	-----	-----	-----	-----	-----	-----	-----	-----	-----	-----	-----	-----	-----	-----	-----	-----	-----	-----	-----	-----	-----	-----	-----	-----	-----	-----	-----	-----	-----	-----	-----	-----	-----	-----	-----	-----	-----	-----	-----	-----	-----	-----	-----	-----	-----	-----	-----	-----	-----	-----	-----	-----	-----	-----	-----	-----	-----	-----	-----	------

汉字简体繁体对照表

(一) 不作简化偏旁用的简化字

Table with 12 columns and 30 rows of character correspondences. Columns include characters like 碍, 航, 袄, 坝, 板, 办, 帮, 宝, 报, 币, 毙, 标, 表, 别, 卜, 补, 才, 蚕, 如, 层, 挽, 漆, 饯, 缠, 忤. Rows list various characters and their simplified/variant forms.

(二) 可作简化偏旁用的简化字和简化偏旁

Table with 12 columns and 20 rows of character correspondences. Columns include characters like 爰, 罢, 备, 贝, 笔, 毕, 边, 宾, 参, 仑, 产. Rows list characters and their simplified/variant forms.

(三) 应用(二)所列简化字和简化偏旁得出来的简化字

Table with 12 columns and 20 rows of character correspondences. Columns include characters like 爱, 罢, 备, 贝, 笔, 毕, 边, 宾, 参, 仑, 产. Rows list characters and their simplified/variant forms.

戮(戮)	钹(钹)	红(红)	绅(绅)	绣(绣)	密(密)	肾(肾)	只	钮(钮)	铍(铍)	撤(撤)	铈(铈)	铉(铉)	康(康)	凉(凉)
馐(馐)	饕(饕)	纪(纪)	织(织)	缕(缕)	织(织)	豨(豨)	只	钬(钬)	铋(铋)	铄(铄)	铌(铌)	铊(铊)	康(康)	凉(凉)
个	饕(饕)	幼(幼)	织(织)	缕(缕)	织(织)	豨(豨)	只	铌(铌)	铋(铋)	铄(铄)	铌(铌)	铊(铊)	康(康)	凉(凉)
似(似)	饕(饕)	幼(幼)	织(织)	缕(缕)	织(织)	豨(豨)	只	铌(铌)	铋(铋)	铄(铄)	铌(铌)	铊(铊)	康(康)	凉(凉)
钗(钗)	饕(饕)	幼(幼)	织(织)	缕(缕)	织(织)	豨(豨)	只	铌(铌)	铋(铋)	铄(铄)	铌(铌)	铊(铊)	康(康)	凉(凉)
钗(钗)	饕(饕)	幼(幼)	织(织)	缕(缕)	织(织)	豨(豨)	只	铌(铌)	铋(铋)	铄(铄)	铌(铌)	铊(铊)	康(康)	凉(凉)
钗(钗)	饕(饕)	幼(幼)	织(织)	缕(缕)	织(织)	豨(豨)	只	铌(铌)	铋(铋)	铄(铄)	铌(铌)	铊(铊)	康(康)	凉(凉)
钗(钗)	饕(饕)	幼(幼)	织(织)	缕(缕)	织(织)	豨(豨)	只	铌(铌)	铋(铋)	铄(铄)	铌(铌)	铊(铊)	康(康)	凉(凉)
钗(钗)	饕(饕)	幼(幼)	织(织)	缕(缕)	织(织)	豨(豨)	只	铌(铌)	铋(铋)	铄(铄)	铌(铌)	铊(铊)	康(康)	凉(凉)
钗(钗)	饕(饕)	幼(幼)	织(织)	缕(缕)	织(织)	豨(豨)	只	铌(铌)	铋(铋)	铄(铄)	铌(铌)	铊(铊)	康(康)	凉(凉)
钗(钗)	饕(饕)	幼(幼)	织(织)	缕(缕)	织(织)	豨(豨)	只	铌(铌)	铋(铋)	铄(铄)	铌(铌)	铊(铊)	康(康)	凉(凉)
钗(钗)	饕(饕)	幼(幼)	织(织)	缕(缕)	织(织)	豨(豨)	只	铌(铌)	铋(铋)	铄(铄)	铌(铌)	铊(铊)	康(康)	凉(凉)
钗(钗)	饕(饕)	幼(幼)	织(织)	缕(缕)	织(织)	豨(豨)	只	铌(铌)	铋(铋)	铄(铄)	铌(铌)	铊(铊)	康(康)	凉(凉)
钗(钗)	饕(饕)	幼(幼)	织(织)	缕(缕)	织(织)	豨(豨)	只	铌(铌)	铋(铋)	铄(铄)	铌(铌)	铊(铊)	康(康)	凉(凉)
钗(钗)	饕(饕)	幼(幼)	织(织)	缕(缕)	织(织)	豨(豨)	只	铌(铌)	铋(铋)	铄(铄)	铌(铌)	铊(铊)	康(康)	凉(凉)
钗(钗)	饕(饕)	幼(幼)	织(织)	缕(缕)	织(织)	豨(豨)	只	铌(铌)	铋(铋)	铄(铄)	铌(铌)	铊(铊)	康(康)	凉(凉)
钗(钗)	饕(饕)	幼(幼)	织(织)	缕(缕)	织(织)	豨(豨)	只	铌(铌)	铋(铋)	铄(铄)	铌(铌)	铊(铊)	康(康)	凉(凉)
钗(钗)	饕(饕)	幼(幼)	织(织)	缕(缕)	织(织)	豨(豨)	只	铌(铌)	铋(铋)	铄(铄)	铌(铌)	铊(铊)	康(康)	凉(凉)
钗(钗)	饕(饕)	幼(幼)	织(织)	缕(缕)	织(织)	豨(豨)	只	铌(铌)	铋(铋)	铄(铄)	铌(铌)	铊(铊)	康(康)	凉(凉)
钗(钗)	饕(饕)	幼(幼)	织(织)	缕(缕)	织(织)	豨(豨)	只	铌(铌)	铋(铋)	铄(铄)	铌(铌)	铊(铊)	康(康)	凉(凉)
钗(钗)	饕(饕)	幼(幼)	织(织)	缕(缕)	织(织)	豨(豨)	只	铌(铌)	铋(铋)	铄(铄)	铌(铌)	铊(铊)	康(康)	凉(凉)
钗(钗)	饕(饕)	幼(幼)	织(织)	缕(缕)	织(织)	豨(豨)	只	铌(铌)	铋(铋)	铄(铄)	铌(铌)	铊(铊)	康(康)	凉(凉)
钗(钗)	饕(饕)	幼(幼)	织(织)	缕(缕)	织(织)	豨(豨)	只	铌(铌)	铋(铋)	铄(铄)	铌(铌)	铊(铊)	康(康)	凉(凉)
钗(钗)	饕(饕)	幼(幼)	织(织)	缕(缕)	织(织)	豨(豨)	只	铌(铌)	铋(铋)	铄(铄)	铌(铌)	铊(铊)	康(康)	凉(凉)
钗(钗)	饕(饕)	幼(幼)	织(织)	缕(缕)	织(织)	豨(豨)	只	铌(铌)	铋(铋)	铄(铄)	铌(铌)	铊(铊)	康(康)	凉(凉)
钗(钗)	饕(饕)	幼(幼)	织(织)	缕(缕)	织(织)	豨(豨)	只	铌(铌)	铋(铋)	铄(铄)	铌(铌)	铊(铊)	康(康)	凉(凉)
钗(钗)	饕(饕)	幼(幼)	织(织)	缕(缕)	织(织)	豨(豨)	只	铌(铌)	铋(铋)	铄(铄)	铌(铌)	铊(铊)	康(康)	凉(凉)
钗(钗)	饕(饕)	幼(幼)	织(织)	缕(缕)	织(织)	豨(豨)	只	铌(铌)	铋(铋)	铄(铄)	铌(铌)	铊(铊)	康(康)	凉(凉)
钗(钗)	饕(饕)	幼(幼)	织(织)	缕(缕)	织(织)	豨(豨)	只	铌(铌)	铋(铋)	铄(铄)	铌(铌)	铊(铊)	康(康)	凉(凉)
钗(钗)	饕(饕)	幼(幼)	织(织)	缕(缕)	织(织)	豨(豨)	只	铌(铌)	铋(铋)	铄(铄)	铌(铌)	铊(铊)	康(康)	凉(凉)
钗(钗)	饕(饕)	幼(幼)	织(织)	缕(缕)	织(织)	豨(豨)	只	铌(铌)	铋(铋)	铄(铄)	铌(铌)	铊(铊)	康(康)	凉(凉)
钗(钗)	饕(饕)	幼(幼)	织(织)	缕(缕)	织(织)	豨(豨)	只	铌(铌)	铋(铋)	铄(铄)	铌(铌)	铊(铊)	康(康)	凉(凉)

(四) 以下30个宇习惯被看作简化字。
括弧里的字是停止使用的异体字。

呆(馑馑)	床(牀)	挂(掛)	粘(粘)	昆(崑崙)	厘(釐)	猫(貓)	升(陞并)	高(齋)	凶(兇)	前(前)	尖(尖)	占(佔)
布(佈)	唇(脣)	哄(哄鬧)	杰(傑)	捆(捆)	麻(麻)	栖(棲)	开(開)	结(結)	岩(巖)	括(括)	札(札)	厨(厨)
疵(疵)	雇(僱)	迹(跡)	E(彳)	泪(淚)	脉(脈)	奔(奔)	它(牠)	铈(鎳)	具(具)	的(的)	扎(紮)	注(註)

(五) 下列地名用字，因为生僻难认，已经国务院批准更改，录此以备检查。

黑龙江	铁力县改铁力县 理理县改理理县		于田县改于田县 塔城县改塔城县	广西	寻宁县改寻宁县 雷林县改雷林县	陕西	商榷专区改商榷专区	鄂县改鄂县
青海	互助族自治县 改门源回族自治县	江西	鄂都县改于都县 大庾县改大庾县 虔南县改金南县	四川	鄂都县改丰都县 石柱县改石柱县 越嶲县改越嶲县		鄂县改鄂县 鄂县改鄂县 鄂县改鄂县	鄂县改鄂县
新疆	和闐专区改和田专区 和田县改和田县		新淦县改新淦县 新淦县改新淦县 鄂阳县改鄂阳县	贵州	鄂川县改鄂川县 湄水县改湄水县		鄂县改鄂县 鄂县改鄂县 鄂县改鄂县	鄂县改鄂县

注：本表系按照1964年5月中国文字改革委员会编印的《简化字总表》整理而成。