

唐·新修本草

〔辑复本〕

〔唐〕苏 敬 等 撰
尚 志 钧 辑 校

安徽科学技术出版社

责任编辑：任弘毅
封面设计：刘筱元

唐·新修本草

〔辑复本〕

〔唐〕苏敬等撰

尚志钧 辑校

*

安徽科学技术出版社出版

（合肥市跃进路1号）

安徽省新华书店发行

安徽新华印刷厂印刷

*

开本：850×1168 1/32 印张：17.625 字数：466,000

1981年3月第1版 1981年3月第1次印刷

印数：1—1,500

统一书号：14200·5

- 一、1889年清傅云龙在日本模刻的日本重抚的唐卷子本《唐·新修本草》（包括传抄卷子本十卷和小岛宝素补辑的一卷）



1. 其第三卷卷首及目录。

二、1936年日本大阪本草图书刊行会武田
 长兵卫氏影印的仁和寺藏《唐·新修
 本草》唐写卷子本五卷

新修本草玉石部中石卷第四

司农上柱国真同真勅奉

勅脩

金屑	銀屑	水銀	雄黃	雌黃	辰砂
乳石	石胆	石硫黃	陽燄石	凝水石	石膏
空石	玄石	理石	長石	膚青	鐵落
鐵	生鐵	射鐵	鐵精	赤明鐵	煆鐵
養化增	赤鐵	煆鐵	鐵石	鐵石	石林

此为第四卷目录

三、1952年罗福颐氏影抄1900年敦煌出土的《唐·新修本草》唐写卷子本。原件背面记有“乾封二年”(667)，距《唐本草》颁行问世仅8年。

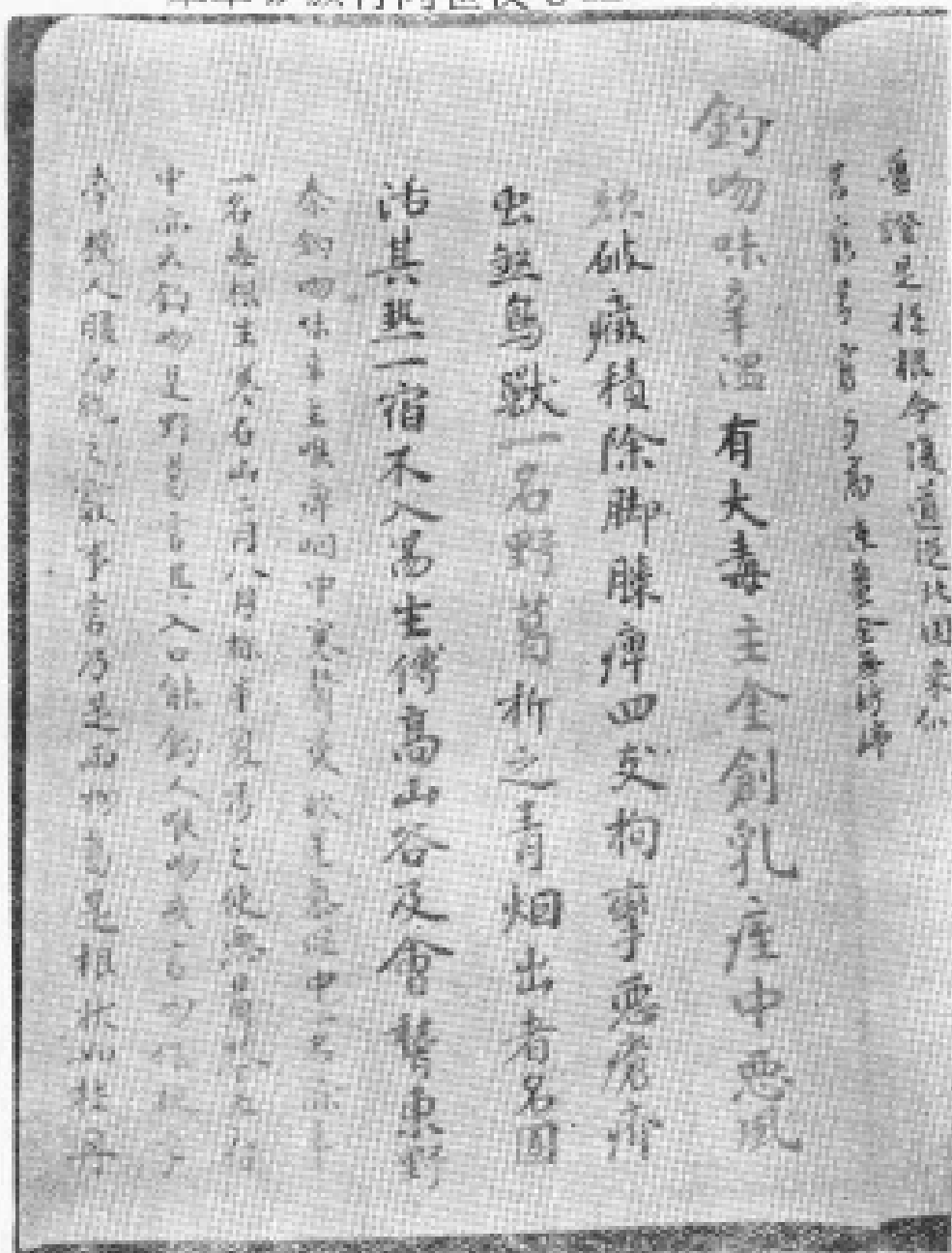

其卷十钩吻条的正文和注文。正文大字可见原朱、墨余书的款式。注文中“察钩吻”为后世本草所漏列。

(以上诸本藏北京中医研究院图书馆)

范行准先生为辑复本序

距今一千三百年前，我国已出现了世界上第一部药典——《新修本草》。它是在唐显庆二年（公元657年）由苏敬上言重修本草，诏从其请，并召集许敬宗等和诸名医二十二人从事编纂，实际是由苏敬负责主纂。他是一位在医学上具有多方面丰富学识的名医。至显庆四年就全书完成，计正文二十卷，目录一卷，连同图、图经等共五十四卷。

这部《新修本草》，是在第五世纪陶弘景《本草经集注》一书的基础上发展起来的。当时我国国家昌盛，中外文化交流频繁，这些也都反映到这部本草中来，许多外邦新药亦被这部本草所吸收。由于它的内容极其丰富，所以问世之后，很快地就流传到近邻朝鲜、日本各国，成了这些国家学习本草的教科书。

这样流传了三百六十余年，到了宋开宝六、七年间（公元973~974年），政府又在这书的基础上连续纂修成为所谓“新定”、“重定”的两部《开宝本草》。之后，它好像“功成者退”似地被《开宝本草》所替代而日趋消沉；所以到了嘉祐三年（公元1058年）政府重纂本草时，想要找它作参考，竟连一个完卷也找不到了。自此以后，簿录学家也很少有此书的著录。直到光绪十五年（公元1889年），傅云龙得到日本重抚的天平间卷子本残卷，在日模刻以归之后，它才以残缺的形貌重返祖国，但仍不为我国医家所知。虽然有人在1935年于杂志上刊登我在辑录《新修本草》一书的消息，仍没有人注意它，直到1937年我在杂志上发表六朝写本陶弘景《本草集注叙录》一文后，医家才开始知道此书残卷已在

2106/16

2

祖国流行多年了。

不过，这部本草表面上虽消沉了一千余年，但实际上它的内容，始终支配着我国每个医家的处方用药上，因为一般临床家所用之药，很少能超过此书所收的药物，这诚如古人所说：“百姓日用而不知”。但是，由于它的亡佚，不能充分发挥它的应有作用，也是事实，必须做一番整复工作才能充分发挥它。正因如此，国内外学者很早就注意到它，曾致力于辑复全书者，在古医籍的传录记叙中已属见不鲜，但至今未见有完本刊行。

所谓佚书整复的工作，也就是佚书的辑补工作。它在我国来说，并不始于今日，早在宋代已经开始了。我国十二世纪有名的书志学家郑樵在他的《校仇略》中，已指出这一工作的重要性，并在《书有名亡实不亡论》中，指出这种工作的原则。他说：“书有亡者，有虽亡而不亡者，有不可不求者，有不可求者”；接着，又指出各家求取亡书的方法，其中也涉及求取医家虽亡而不亡之书的方法，恰好例举的是辑录《新修本草》诸书的方法：“《名医别录》虽亡，陶隐居已收入本草；《李氏本草》虽亡，唐慎微已收入《证类》”。此说基本上是正确的，因为他是一位兼擅医方、本草的学者。不过事实上《名医别录》并没有全被陶隐居《本草》所收；《证类》所收的《李氏本草》（《新修本草》），与原书文字也不一样，郑樵只言其大略而已。反之，我们也并不迷信唐卷子本，如此书卷子本卷五戎盐条《陶注》中就脱去九十多字；又此条如我们校以《北堂书钞》、《西溪丛语》诸书，则二者连《别录》之文也有所脱误，盖当时所据既各是写本，难免脱误，也就难于一致了。总之，郑氏好像在八百年前已为我们今天从事此书的整复工作提出了具体的指导意见了。其实，辑录医书，也在八百年前就开始了，并且恰好也是本草，那就是南宋王炎的《本草正经》——《神农本草经》，它的序文现尚存于王氏《双溪文集》中。

郑樵把《新修本草》举为“书有亡而实不亡”的实例，这是非常正确的。因为《新修本草》基本上既存在于唐慎微《证类本草》中，也存在于今天流传最广的李时珍《本草纲目》中。那么，我们不去辑录它可不可以呢？当然是可以的。但是《新修本草》在祖国医药学的发展史中曾经起过重要作用，它的整复工作仍具有积极的意义。因为我们看了流传不很普遍的《证类本草》，总有一种前后阻隔、蒙翳，而没有系统的感觉。如其用了《本草纲目》，那更有紊乱之感，因为《新修本草》在时珍《纲目》中已全被商切，并被掺混在其他本草中成为一种杂烩了，这对于系统地研究《新修本草》及其前后的其他本草来说，是何等的不便？

亡书的整复工作，不但是研究祖国医学的一个重要的步骤。即在其他文化科学部门的研究工作中，也是如此。抛开清代许多学者作出此类工作上的卓越成就不说，即以我国现代文学革命的巨人鲁迅而论，他为了研究中国文学史、小说史，也曾化了很多时间，辛勤地做了此种古书整复工作，先后辑成《会稽郡故书杂集》、《稽康集》、《古小说钩沉》等，以为上述工作的准备。从这个意义上来说，我们这种工作也正和鲁迅辑录佚书的工作相同，无非是为了给自己和他人研究工作上的方便而已。

我开始研究中国医学史时，即感到资料的不足，查看了汉、隋、唐、宋诸史艺文经籍志所著录的医书，如汰去重复，恐还不及千种。至于留给我们的完整医书，更是寥寥无几；元明医书，也十亡七八。这对于有系统的研究工作来说，是非常不够的。而我也受前贤此种启示，遂仿请严可均的《全上古三代秦汉三国六朝文》一书之例，先后辑成《全汉三国六朝唐宋医方》，及《元明医学钩沉》两稿。由于我主要着力于研究整个中国医学历史的关系，对本草书的辑录所占的时间就很有有限。

此种整复辑佚的工作，可说是没有止境的。因为一个人决不能读尽天下之书，并且有种种客观上不能克服的困难，如需要的

书籍不能都看到，等等，所以实际工作中总是有缺点的。我从事此种工作还是远在三十年前，直到全国解放后才因工作关系，放下手来；但近十余年来有时仍不忘宿好，断断续续地做些补苴工作。

在解放前的二十多年中，我这工作除了极少数的几位师友支持之外，很少有人作此同类的工作。不想三年前尚志钧先生在北京学习时，忽以他所辑的《补辑新修本草》一书的原稿见示，这诚使我感到有如庄子所说空谷足音之喜，因亟先快读，知他竟为此书的整复工作，化去整整十年的长时间，其用心的精专和锲而不舍的毅力，都是使我十分感动的。然后始知世固未尝无同路之人，而反映我这独学面墙的孤陋。他原是一位受过科学陶冶的药学专家，善能运用科学的律令，所以他补辑此书，义例也十分精整，但他竟谬以我为识途之马，要我对它提些意见，这是使我为难的问题，不得已只好提些不怎么重要的不同看法。其后尚先生返回原工作单位，仍时用通信的方式往来商榷一些问题，彼此都感到赏析之乐，而尚先生此书不久遂亦定稿而欲公之于世。

尚先生工作单位领导同志坚决执行党的百花齐放、百家争鸣的方针及党对中医的政策，克服困难，把它印行于世。这对发掘和保存祖国医学遗产，提高祖国医学水平，是一个不小的贡献。不仅如此，我们知道从事重辑《新修本草》者，中外不止一家，而俱未能问世。今尚先生竟能着其先鞭，使一千三百年前世界上第一部国家药典的原貌，灿然复见于世，是值得我们庆幸的一件事。

范行准

1962年11月3日于北京

编者按：尚志钧教授辑校的《唐·新修本草》，1962年曾由原芜湖医学专科学校以油印本在国内学术界交流。此序文为中国军事医学科学院研究员范行准先生当时为该辑复本所撰，今袭用之。

关于《唐·新修本草》的几个问题

——辑复前记

《新修本草》的产生

《唐·新修本草》(一名《唐本草》)①,是唐代政府于公元659年制定的本草,有中国最早的药典之称,也是世界上最早的国家药典。解放前,反动政府所编的《中华药典》序文中竟说:“緬维首制,实始纽伦”。其实《纽伦堡药典》比《唐·新修本草》要晚出九个世纪。

在《唐·新修本草》以前,我国医家治病奉为指南的本草,是梁代陶弘景②的《本草经集注》。陶氏书是以那时流传的《神农本草经》和《名医别录》二书为基础,参以道家学说及其个人的经验知识编写而成的。陶氏书流传了一百六十多年,固然有它不朽的贡献,但终因陶氏个人阅历和当时环境条件所限,书中不免有舛错和遗漏,即所谓:“谬梁、米之黄白,混荆子之牡、蔓”;“防葵、狼毒,妄曰同根;钩吻、黄精,引为连类”。另一方面,南北朝对峙一百多年后,到隋唐才统一,特别在唐初,经济逐渐恢复,国力日趋强盛,内外交通发达,各方药物的交流日渐增多;更由于中外文化交流日趋繁盛,域外药物输入也不少。此外,陶

①《唐·新修本草》在《旧唐书·经籍志》和《新唐书·艺文志》都记载为《新修本草》,到宋代郑樵《通志·艺文略》和元代脱脱等《宋史·艺文志》中称为《唐本草》。 ②陶弘景又名陶隐居。

氏书以来一百多年广大劳动人民的治病经验的新发展也需要加以总结。上述种种情况，正是《唐·新修本草》产生的历史背景。

唐显庆二年(公元657年)，由苏敬(唐朝议郎行右监门府长史骑都尉)首先向唐政府提出编修本草的建议。苏敬的建议，很快就被唐政府采纳了，并指定由太尉长孙无忌领衔组织二十余人进行编纂，经过两年时间，编成了《新修本草》。正如王溥《唐会要》卷八十二所说：“显庆二年，右监门府长史苏敬上言：陶弘景所撰本草，事多舛谬，请加删补。诏令检校中书令许敬宗、太常寺丞吕才、太史令李淳风、礼部郎中孔志约、尚药奉御许孝崇并诸名医二十二人，增损旧本；征天下郡县所出药物，并书图之。仍令司空李勣总监定之，并图合成五十四卷。至四年(659年)正月十七日撰成”。

《唐·新修本草》的编纂，是在657~659年一次完成的。但是明代李时珍《本草纲目》卷一关于《唐本草》的记载说：“唐高宗命司空英国公李勣等修陶隐居所注《神农本草经》，增为七卷。世谓之《英公唐本草》，颇有增益。显庆中，右监门长史苏恭重加订注，表请修定。帝复命太尉赵国公长孙无忌等二十二人与恭详定。……世谓之《唐新本草》”。按照这种说法，《唐本草》好象曾编修了两次：第一次是李勣等所修名为《英公唐本草》，第二次是长孙无忌等所修名为《唐新本草》。但按《新唐书·艺文志》注云：“显庆四年，英国公李勣、太尉长孙无忌……右监门府长史苏敬等撰”，并举官衔姓名二十二人。由此说明，《唐本草》是李勣、长孙无忌和苏敬等二十二人同时参加，一次修成，并非象李时珍所说两次修成；所谓《英公唐本草》实际是不存在的。通检《旧唐书·经籍志》、《新唐书·艺文志》、《通志·艺文略》、《宋史·艺文志》，皆无《英公唐本草》的书名。那么李时珍为何要说《唐本草》经过两次编修而成呢？这可能是误解了《证类本草》卷一关于《唐·新修本草》的注文所

致①。

关于《唐·新修本草》的另一个问题，就是《唐·新修本草》原是苏敬等所撰，为何各卷目录中署名为李勣②所修？此因在帝王统治时代，官小位卑者不能直接进呈，遇事必由大臣转奏。所以《唐·新修本草》虽由苏敬等所撰，但奏请皇帝颁行时，仍由大臣李勣进呈，因而书中署李勣之名。其实《唐·新修本草》在开始时是由长孙无忌领衔编修的，后因权移新臣，长孙无忌被贬③，所以书中无长孙之名。

《新修本草》的本来面貌

《唐·新修本草》原由本草、药图、图经三部分组成。本草是文字部分，药图是药物的图谱，图经是药图的说明文。本草共二十卷，另目录一卷；药图共二十五卷，另目录一卷；图经共七卷，合共五十四卷。孔志约《唐本草序》、李含光《本草音义》、《新唐书·艺文志》皆作五十四卷。唯独《蜀本草》引李勣进《本草表》作五十三卷（此因《本草表》中没有药图目录一卷，故称五十三卷）。

①《证类本草》卷一注文云：“唐司空英国公李勣等奉勅修。初陶隐居因《神农本草经》三卷，增修为七卷。显庆中右监门府长史苏恭表请修定，因命太尉赵国公长孙无忌与恭等二十二人重广定为二十卷，今谓之《唐本草》”。李时珍节录此文时，可能因版本有误，脱漏“初”、“因”二字，即误解《唐本草》有两次编修了。②李勣原名徐世勣，又名徐懋公。因助唐高祖开国有功，赐姓李；又因避唐太宗李世民的讳，删去“世”字，改名为李勣。③长孙无忌少与太宗友好，助太宗平天下，后辅高宗为政。高宗议立武曩为后时，长孙无忌等大臣力劝不可，惟许敬宗取宠高宗，阴附武后。高宗废王皇后立曩为皇后。武曩握重权后，即与许敬宗等谋害诸老臣。显庆四年（659），许敬宗诬长孙无忌谋反，削其官，流黔州。后又派大理正袁公瑜重申无忌案，逼令自缢而死。

《唐·新修本草》对本草部分的编修，是在陶弘景《本草经集注》一书基础上发展而成的。在卷数上，由陶氏书七卷扩充为二十卷。在药物数量上由陶氏书730种增加到850种，其中有不少的药，如龙脑、安息香、茴香、诃子、阿魏、郁金、胡椒等，都是在当时中外经济文化交流影响下输入中国，经试用有效，才首次正式收入本草的。在药物分类上，陶氏书原分为七类，《唐·新修本草》改分为玉石、草、木、禽兽、虫鱼、果、菜、米、有名无用等九类。在内容安排上，《唐·新修本草》把陶氏《集注》卷一序录析为“序”一卷、“例”一卷，把其余六卷析为十八卷。这十八卷中，药物正文用大字书写，注文用小字书写。正文凡属本经文用朱字，别录文和唐代修订时新增药用墨字。别录文不加任何标记；修订时新增药物的正文末尾则标注“新附”字样。凡属陶弘景注文不加任何记号；凡属修订时新增的注文，在注文的开头，一律冠以“谨案”二字。这些标记，对本草文献来源起着重要保存作用。

《唐·新修本草》药图的编纂工作，很重视对药物实际形态的考察。当时曾下令征询全国各地药物形象，并绘成彩色图。所谓“普颁天下，营求药物，羽毛鳞介，无远不臻，根茎花实，有名咸萃……丹青绮焕，备庶物之形容”，就反映了编绘药图的经过。从卷数上看，药图及其说明图经的篇幅，远远超过本草文字部分，可见是中国本草中空前巨著。

《新修本草》的散失和残本的发现

《唐·新修本草》是由唐代政府主持下集体编修的，取材丰富，结构严谨，一经问世，很快就传播出去。1899年在敦煌石窟中，发现《唐·新修本草》手抄卷子本，背面有乾封二年（公元667年）字样，该年代距离该书颁发的时间仅八年，说明该书颁行后，很快就传播到我国交通不便的西北地区了。不仅中国辽远

的地区有此书的踪迹，即如日本所发现的《唐·新修本草》，相传是“当时遣唐之使所赍而归”。从其现存的手抄卷子本第十五卷末所记“天平三年岁次辛未七月十七日书生田边史”来看，天平三年即公元731年，可见此书渡海传入日本的时间最迟不超过颁发后七十余年。

《唐·新修本草》不仅流传广，而且流传时间亦很久，经过三百多年，直到宋代《开宝本草》问世后，才慢慢地消沉下来。在这漫长的年月里，它起过不小的影响，除了当时的医家及日本医家奉为处方用药指南外，在蜀孟昶时（约十世纪中），曾令韩保升根据《唐·新修本草》的本草、药图、图经三部分，进行修订，称为《重广英公本草》，简称《蜀本草》。

《唐·新修本草》的药图部分的散失比本草要早。约在宋代嘉祐时已无药图版本了，但其内容分散地通过《蜀本草》、苏颂《图经本草》而被保存在宋代唐慎微《证类本草》中。其本草部分，约在十一世纪后期，基本上亡佚了。唐慎微作《证类本草》时，已没有见过它；但其流传到日本的版本，到北宋时还在。所以日本《见在书目》尚录有《唐本草》的书名。但日本也有战乱，《见在书目》所录之书，尔后亦大都失传。

清光绪十五年（公元1889年）兵部郎中傅云龙在日本得到《唐·新修本草》卷子本残卷，模刻收入他编集的《饕喜庐丛书》中；并将日本小岛宝素从《政和本草》中辑出的本书第三卷，一并刻入。1955年上海群联出版社曾根据《饕喜庐丛书·新修本草》本将这些残卷影印。

除日本残存的十卷外，1900年在我国敦煌石窟还发现卷子本《唐·新修本草》卷十残卷和卷十八片断。可惜这些珍贵的资料，均被帝国主义分子盗走，现分别存放在英国伦敦大不列颠博物院和法国巴黎图书馆。1952年罗福颐根据敦煌出土《唐·新修本草》残卷的胶卷，摹写残片收入《西陲古方技书残卷汇编》中。

辑复《新修本草》的意义

日本流传的《唐·新修本草》卷子本，加上敦煌出土的《唐·新修本草》卷子本，所得仅为《唐·新修本草》本草部分的半数。所缺半数，国内外很多学者都曾有志于搜辑整复它，如清末李梦莹，近人范行准，日本的小岛宝素、中尾万三、冈西为人等都做过辑复工作，但均未成功。

我们为什么要来辑复《唐·新修本草》呢？这可从几方面来谈这个问题：

第一，为了表彰我国古代科学文化的光辉成就。《唐·新修本草》不仅是中国最早的药典，同时也是世界最早的药典。我们辑复它，不仅是表彰中华民族在人类文明史上的杰出贡献，也可以激励人们在新的长征中，为我国科学事业的发展作出贡献，在人类文明史上创造新的光辉成就。

第二，便于全面系统地研究本草的发展史，有利于祖国医药学遗产的发掘和整理。我们要研究唐代本草发展的概况，要了解我国古代本草文献的来龙去脉，目前就没有一本较完整的本草书可供参考，只有做好《唐·新修本草》的辑复工作，才能提供研究的方便。正如鲁迅为了研究中国文学史、小说史，感到史料不足，才花了很多时间做亡书辑复工作。他先后辑成《会稽郡故书杂集》、《稽康集》、《古小说钩沉》、《唐宋传奇集》等书，以为上述工作的准备。从这种意义上讲，我们辑复《唐·新修本草》，就是为了让人们认识这部本草的承先启后作用和说明唐代以前和唐代以后各种本草资料的去脉来龙，为祖国医药学的研究工作增砖添瓦。

此外，《唐·新修本草》的学术研究价值，还不仅限于祖国医药学，它还记载了很多其他科技史料，如化学史料、兽医史料……等，对我们研究自然科学史也有很重要的参考价值。

《新修本草》对于本草研究工作的具体作用

在对《唐·新修本草》的辑复工作中，可以看出，它对于本草研究工作的具体作用，大致可以概括为以下几方面：

第一，可以找回一些后世本草脱漏佚失的资料，有助于发掘祖国医药学遗产。例如蒲公英治乳痈，蚤休解蛇毒，乌贼骨疗目翳……等，早在《唐·新修本草》即有记载。又如《唐·新修本草》卷十钩吻条后有素钩吻一药，后世诸本草均漏列此条；卷十八有荏子条，《本草纲目》则漏列了。

第二，有助于鉴别后世本草中某些资料的真伪。例如《本草纲目》卷二所载《神农本草经·目录》，李时珍认为该目录即是最古的目录。清代顾观光亦信以为真，并根据该目录辑成《神农本草经》的单行本，在其序中称赞道：“幸而《纲目》卷二具载本经目录，得以寻其原委”；同时又在序中批评孙星衍说：“近孙渊如尝辑是书，刊入问经堂中，惜其不考本经目录，故三品种数显与名例相违”。其实不然，如把该目录同《唐·新修本草》目录核对，前后次序相差很远；如把该目录同《证类本草》目录相比较，则其药物排列次序非常相近，说明该目录是宋以后的人伪造的。（对此我曾另有专文考证，此处从略）

第三，有助于校正后世本草的舛错。例如讲到《唐·新修本草》所载药物总数，很多书籍上都说是844种。这个数字是从陶氏《本草经集注》原称730种，加《唐·新修本草》新增药114种，简单积算出来的。其实不然，要知唐代新修时，曾将陶氏书中某些药进行合并或分条，使730种变成了736种，再加上新增114种，实为850种。

又如不少近代中药教材中，有的药名后所标文献来源是标错了的，经以《唐·新修本草》校之就清楚了。例如胡黄连，原出于《开宝本草》，有的误标《新修本草》；椒目，原出于陶弘景

注文，有的误标《新修本草》；刘寄奴，原出于《唐·新修本草》，而误标为《别录》；常山，原属《本经》药，而误标《别录》。类似之例很多，此处从略。

又如《本草纲目》经历代抄写、刻板、校订、复刊，发生的错误很多，经以《唐·新修本草》校之，则正误立辨。例如，李时珍《本草纲目》卷一“名医别录”条和“陶隐居名医别录合药分剂”条所节录的注文，实为《本草经集注》的内容，并非《名医别录》的内容；卷一“神农本草经名例”下注云：“张茂先辈，逸民皇甫士安”，应为：“张茂先、裴逸民、皇甫士安”（张茂先即晋代著《博物志》的张华，“辈”乃“裴”之误）；卷八“铜矿石”条集解下引恭曰：“铜矿石，状如姜石，而有铜星，熔之取铜也”，查《唐·新修本草》无此文，盖原出于《开宝本草》注，被误注为“恭曰”；卷十“禹余粮”条集解注云：“状如牛黄，重重甲错，其佳处乃紫色靡靡如面，嚼之无复砂”，按此文原出于《图经本草》注，却误入陶弘景注中；卷十四“豆蔻”条主治云：“下气，止霍乱，一切冷气，消酒毒”，并标注出自《别录》文，查《唐·新修本草》无此文，按《证类本草》卷二十三“豆蔻”条，此文出典有三：“下气止霍乱”出于《开宝》，“一切冷气”出于《药性论》，“消酒毒”出于《日华子》；卷十四“莎草”条的“夫须”，原出于《尔雅》，被误注为《别录》；卷二十六“白芥”条主治云：“发汗，主胸膈痰冷上气，面目黄赤，又醋研傅射工毒”，此文原出于《开宝本草》，被误注为《别录》文；卷四十六“蜗蠃”条集解注云：“生溪水中，小于田螺，上有棱”，原出于《陈藏器本草》，被误注为《别录》文。类似之例很多，详见本书校记。

辑复的依据和处理原则

我在全国解放后，即致力于《唐·新修本草》的辑复工作。

由于学识不够，经验不足，走了不少弯路。开始时辑注的资料，悉取于《本草纲目》，而以《纂喜庐丛书·新修本草》校之，发现《纲目》所标注的《唐本草》资料有误、有漏。主要由于《纲目》所录的《唐·新修本草》资料，并非直接取自《唐·新修本草》原书，而是间接引自他书；且在转引时大都不是抄录原文，而是经过商榷化裁的，和原文有很大出入①。此外，《纲目》还把《唐·新修本草》的某些资料混入其他本草资料中②，或把其他本草资料混入《唐·新修本草》③。

由于《本草纲目》中存在以上问题，我据此所辑资料大都不能用。于是改用商务版《重修政和本草》辑复之，按照《医心方》所载的目录编排之。并以《千金方》、《千金翼方》、《纂喜庐丛书之二·新修本草》及其他诸书校对之。辑复本初稿完成后，其中卷三、四、五、十、十二、十三、十四、十五、十七、十八、十九、二十诸卷，曾以《纂喜庐丛书·新修本草》、武田氏影印《新修本草》、罗福颐摹写的《西陲古方技书残卷汇编》影抄敦煌卷子本《新修本草》残卷等校勘之。校勘的目的，是看看所辑的资料正确否，假如这十二卷与原本校勘的结果大致相同，

①例如《唐本草》卷三有“太一禹余粮”和“禹余粮”两条，皆有苏敬注文，而《纲目》把两药的苏敬注文合为一条，放在“太一禹余粮”条下。

②例如《纲目》卷四十四“鲫鱼”条，原是《唐本草》新增药，被误注为《别录》药。又该条主治下有“合菹作羹，主胃弱不下食”，原是《唐本草》文，被误注为《孟洗》文。③例如《纲目》卷八银羔，卷十三辟虺雷，卷十四赤车使者，卷十八赤地利……等，查《医心方》、《本草和名》、《千金翼方》所载《唐本草》药物目录，皆无此等药名；《唐本草》残卷中亦无此等药。按此等药均属《唐本余》的资料，弘景注、《蜀本草》而《纲目》以《唐本余》文误为《唐本草》文。其余如以《别录》文、陶注、《图经本草》注等误为《唐本草》注的。例子很多，此处从略。

那就可以证明其余部分(如卷一、二、六、七、八、九、十一、十六等八卷)即使无原本可校,亦可信已接近《新修本草》原有内容了。稿成后,曾于1958年请我国古医籍收藏研究专家范行准先生过目,承蒙范行准先生热情指教,提出很多宝贵意见,特别对校勘一项,作了原则性指导。范行准先生指出:卷三、四、五、十、十二、十三、十四、十五、十七、十八、十九、二十诸卷,应以现存的《新修本草》残卷为底本,用所辑的资料来校注,这样就不犯主客倒置的毛病了。根据范老的意见返工后,此稿又有所提高。

此稿于1962年曾由芜湖医专油印分寄全国各医药院校。以后陆续收到各地读者来信,把他们的意见归纳起来,有下列几点:(一)建议加标点符号,以便于阅读。(二)建议横排。(三)建议采用简化字。(四)建议排印时用不同字体来分别代表《本经》文、《别录》文,以省却烦注。此外,对辑复中的校勘资料的选择等也提出了有益的建议。

根据“古为今用”的原则,这些意见都是很正确的,所以这次修订出版时,尽量采纳了这些意见。由于个人水平所限,书中不当和遗漏之处一定很多,希望读者们加以指正,以便今后再作改正和补充。

尚志钧

1979年1月

辑校凡例

(一)《唐·新修本草》，原名《新修本草》，兹冠以“唐”字，以别于近世新修之意。有时亦简称《唐本草》。

(二)《唐·新修本草》原书54卷，本草文字20卷，另有目录1卷，药图26卷(包括图目1卷)，图经7卷。现补辑的是其中本草文字20卷。

(三)《唐·新修本草》卷三到卷二十，载药850种(本书实录853种^①)，各药的次序，本书是按《医心方》、《千金翼方》和《本草和名》所载《唐本草》药物目录编排的。为了便于查找，辑复本将每种药物各标以自然序码。原卷三至卷二十各卷开头有卷内药物目录，书首另有总目录，为了节约幅面，辑复本省去各卷分目，保留书首总目。

(四)本书的辑复校订，以现存最早本为底本，以后出本为核校本。现存本中其时代越早的，残缺越多。因此本书的辑复，首先以吐鲁番出土的《本草经集注》残简和敦煌出土的《本草经集注》残卷为底本。《本草经集注》残卷所缺，即以敦煌出土卷子本《唐本草》为底本；传抄卷子本所缺，即以《千金翼方》为底本；《千金翼方》所缺，即以柯刻《大观本草》和人民卫生出版社《政和本草》为底本。

^①本书实录序号是853种而不是850种，其原因是：“496石蜜”与“583石蜜”是同名异物，前者是蜂蜜，后者是牛乳加蔗糖熬成，故增一序码；在有名无用类中“736北苻华”和“795领灰”原非卷子本《唐本草》所有，是从《千金翼方》补入，又增工序码。

此外，曾用以核校的，还有各种刊本的《证类本草》、各种类书(如《太平御览》、《艺文类聚》、《初学记》等)以及各种本草(如《本草品汇精要》、《本草纲目》等)。

(五)本书所辑资料，以底本为主，核校本仅供参考。凡遇突出歧异的问题，如舛错、脱漏、衍生、重叠、颠倒、误抄、误刻等，均作出校记，按序码编排，附于当页下端。

(六)《唐·新修本草》原有《本经》文与《别录》文之分，并以朱、墨书区别。现有的传抄卷子本《唐·新修本草》，除卷十有朱、墨杂书的摹写本外，其余各卷皆无标记。《千金翼方》所录《唐·新修本草》资料亦无此类标记。辑复中对《本经》与《别录》的判别，主要根据多种善本《证类本草》相互核对，并参考清代诸家所辑《神农本草经》而校订之。

在现存各种刊本《证类本草》中，皆以白字为《本经》文，黑字为《别录》文。但很多刊本对白字标记都有混乱现象。本书以最早的底本为准。

(七)本书一般采用简化字。各底本中凡异体字、俗字及明显错误、衍文、脱漏的，在辑复中已经予改正。凡属校勘更改或存疑的，均加注文于当页末尾。

各底本中原来因避讳改字的(如“治”改为“疗”，“丙”改为“景”等)，本书一承其旧。但在脚注中说明：“原系×字，避唐讳作×”。

某些同意异文的通假字(如“能”与“耐”，“华”与“花”，“疮”与“创”，“淡”与“痰”，“佻”与“饭”等)，有的仍依各底本，未全部更改。

(八)《唐·新修本草》的药物正文有三种来源，辑复本排版中的标别方法：

《本经》文(在唐代原底本作“朱书”，在宋代本草引用时刻成黑底白字，明代本草中以文字注明之)现排为黑体字；

《别录》文(在唐代原底本作“墨书”，在宋代本草引用时刻成黑字，在明代本草以文字注明之)现排为宋体字；

唐代新修时附增药物的正文(在唐原底本代标以“新附”二字，在宋代本草中注明“唐本先附”，在明代本草注明“唐本”或“苏恭”二字)现排为宋体字，但条末承唐本旧例，以小字注明“新附”。

(九)各药正文后所附注释文字，一律用小字。其中分为三方面内容，相互间以空位间隔：首列为七情畏恶资料；次为陶弘景注文；最后为唐代新修时所增注文(原底本均冠以“谨案”二字，现承其旧例)。

(十)古本草多无句断。为了读者阅读方便，补辑中试加新式标点。这是一种尝试，可能有不当之处，希望读者指正。

本书校记中援引书名的介绍

《集注》 梁·陶弘景《本草经集注》 1955年群联出版社影印。

《本草经集注》残简 1952年罗福颐影抄《西陲古方技书残卷汇编》。

《新修》 唐·苏敬等撰《新修本草》 1955年群联出版社影印。

《武本新修》 唐·苏敬等撰《新修本草》 1936年日本武田长兵卫用珂罗版复制刊印。

《新修本草》残卷 1952年罗福颐影抄《西陲古方技书残卷汇编》。

《千金方》 唐·孙思邈《备急千金要方》 1955年人卫版影印江户医学影北宋本。

《千金翼》 唐·孙思邈《千金翼方》 1955年人卫版影印。

《本草和名》 日本深江辅仁《本草和名》 日本古典全集刊行会影印。

《和名类聚钞》 日本源顺撰，日本元和三年(1617)鐫板。

《医心方》 日本丹波康赖《医心方》 1955年人卫版影印。

《证类本草》 宋·唐慎微《经史证类备急本草》 此书因后世增修不同，名称互异，历代刊本名目繁多，目前已知有四大类，即《大观本草》、《政和本草》、《绍兴校定经史证类备急本草》、《大全本草》 每类都有很多种刊本。

《玄大观》 宋·唐慎微《经史证类大观本草》 日本安永四年(1775)望草玄据元大德六年宗文书院刊刻本翻刻。

《柯大观》 宋·唐慎微《经史证类大观本草》 清光绪三十年(甲辰，1904)武昌柯逢时影宋并重刊。

《大全》 宋·唐慎微《经史证类大全本草》 明万历五年(丁丑，1577)，宣郡王大猷尚义堂刊刻。

《成化政和》 宋·唐慎微《重修政和经史证类备用本草》 明成化四年(戊子，1468)山东巡抚原杰据晦明轩刻本翻刻。

《万历政和》 宋·唐慎微《重修政和经史证类备用本草》 明万历十五年(丁亥，1587)经厂翻刻本。

《商务政和》 宋·唐慎微《重修政和经史证类备用本草》 1921~1929商务印书馆缩印金太和刊本。

《人卫政和》 宋·唐慎微《重修政和经史证类备用本草》 1957年人卫版影印金刻孤本(在目前已知本中是最好的版本)。

《图经衍义》 宋·寇宗奭撰，1924年上海涵芬楼影印正统道藏本。

《品汇》 明·刘文太等《本草品汇精要》 1936年商务版

铅印本。

《纲目》 明·李时珍《本草纲目》 1957年人卫影印本。

《本草经疏》 明·缪希雍撰，清光绪十七年（辛卯，1891）仲冬池阳周学海刊周氏医学丛书初集。

《本经疏证》 清·邹澍《本经疏证》 1959年上海科技版。

《本经续疏》 清·邹澍《本经续疏》 1959年上海科技版。

《本草经解》 清·叶天士撰，1957年上海科技版。

《本经逢原》 清·张璐纂述，1959年上海科技版。

《孙本》 清·孙星衍等辑《神农本草经》 1955年商务版。

《问本》 清·孙星衍等辑《神农本草经》 清嘉庆四年（己未，1799）阳湖孙氏刻问经堂丛书本。

《周本》 清·孙星衍等辑《神农本草经》 清光绪十七年（辛卯，1891）仲秋池阳周学海刊周氏医学丛书初集。

《黄本》 清·黄奭辑《神农本草经》 清光绪十九年（癸巳，1893）黄奭辑刻汉学堂丛书子史钩沉本。

《顾本》 清·顾观光辑《神农本草经》 1955年人卫版据武陵山人遗书本影印。

《卢本》 明·卢复辑《神农本草经》 日本宽政十一年（1799）新鐫。

《徐本》 清·徐大椿《神农本草经百种录》 1956年人卫版影印。

《森本》 日本森立之重辑《神农本草经》 1957年上海卫生出版社影印。

《狩本》 日本狩谷望之志辑《神农本草经》，涩江籀斋订抄本。

《图考长编》 清·吴其濬《植物名实图考长编》 1959年商务版重印本。

《草木典》 清康熙年间敕修《古今图书集成·博物汇编·

草木典》 1934年中华书局影印本。

《禽虫典》 同上。

《食货典》 同上。

《艺文类聚》 唐·欧阳询等著 1959年中华书局影印宋绍兴本。

《初学记》 唐·徐坚撰，古香斋本，孔氏三十有三万卷堂藏版。

《北堂书钞》 唐·虞世南撰，孔忠愍侯祠堂旧校影宋原本，清光绪十四年（戊子，1888）南海孔广陶校注。

《御览》 宋·李昉等辑《太平御览》 上海涵芬楼影印宋本。

《万花谷》 作者阙名，《锦绣万花谷前集》 明嘉靖十四年（1535）徽藩刊本。

《李氏本草》等 在本书校记中，凡援引《李氏本草》（亦有作《季氏本草》，或称“李云”），均系转引，并非辑者直接参阅资料。类似此例很多。如《蜀本》（《蜀本草》）、《唐本》（《唐本草》）、《吴普》（《吴普本草》）、《开宝》（《开宝本草》）、徐之才《药对》、甄立言《本草音义》、陈延之《小品方》、张华《博物志》，以及《徐仪药图》、《孔氏音义》……等，均系转引的。

唐·新修本草目录

唐·新修本草序卷第一.....	(11)
孔志约序.....	(11)
梁·陶隐居序.....	(14)
附：合药分剂料理法.....	(31)

唐·新修本草例卷第二.....	(43)
诸病通用药.....	(43)
解 毒.....	(71)
服药食忌例.....	(73)
凡药不宜入汤酒者.....	(74)
畏恶七情表.....	(75)
药对岁物药品.....	(84)

唐·新修本草玉石等部上品卷第三.....(85)

- 1 玉泉 2 玉屑 3 丹沙 4 空青 5 绿青 6 曾青 7 白青
8 青膏 9 石胆 10 云母 11 石钟乳 12 朴消 13 消石 14 芒
消 15 矾石 16 滑石 17 紫石英 18 白石英 19 五色石脂
20 太一禹余粮 21 石中黄子新附 22 禹余粮

右玉石部合二十二种十八种《神农本草经》，三种《名医别录》，一种新附。

唐·新修本草玉石等部中品卷第四.....(105)

- 23 金屑 24 银屑 25 水银 26 雄黄 27 雌黄 28 殷孽 29 孔公
孽 30 石脑 31 石硫黄 32 阳起石 33 凝水石 34 石膏 35 磁
石 36 玄石 37 理石 38 长石 39 肤青 40 铁落 41 铁
42 生铁 43 钢铁 44 铁精 45 光明盐新附 46 绿盐新附 47 密陀

2 唐·新修本草目录

僧新附 48紫矿麒麟竭新附 49桃花石新附 50珊瑚新附 51石花
新附 52石床新附

右玉石部合三十种十六种《神农本草》，六种《名医别录》，八种
新附。

唐·新修本草玉石等部下品卷第五 ……………(127)

53青琅玕 54岩石 55特生岩石 56握雪岩石新附 57方解石
58苍石 59土殷孽 60代赭 61卤咸 62大盐 63戎盐 64白
堊 65铅丹 66粉锡 67锡铜镜鼻 68铜弩牙 69金牙 70石
灰 71冬灰 72锻灶灰 73伏龙肝 74东壁土 75磁沙新附
76胡桐泪新附 77姜石新附 78赤铜屑新附 79铜矿石新附 80白
瓷屑新附 81乌古瓦新附 82石燕新附 83梁上尘新附

右玉石部合三十一种十二种《神农本草》，九种《名医别录》，
十种新附。

唐·新修本草草部上品之上卷第六 ……………(147)

84青芝 85赤芝 86黄芝 87白芝 88黑芝 89紫芝 90赤
箭 91天门冬 92麦门冬 93术 94女萎姜蕤 95黄精
96干地黄 97菖蒲 98远志 99泽泻 100薯蓣 101菊花
102甘草 103人参 104石斛 105牛膝 106卷柏 107细辛
108独活 109升麻 110柴胡 111防葵 112瞿实 113庵蓂
子 114薏苡仁 115车前子 116蕲艾子 117茺蔚子 118木
香 119龙胆 120菟丝子 121巴戟天 122白英 123白蒿

右草部上品之上合四十种三十九种《神农本草》，一种《名医
别录》。

唐·新修本草草部上品之下卷第七 ……………(177)

124肉苁蓉 125地肤子 126忍冬 127蒺藜子 128防风

- 129石龙刍 130络石 131千岁景汁 132黄连 133沙参
 134丹参 135王不留行 136蓝实 137景天 138天名精
 139蒲黄 140香薷 141兰草 142决明子 143芎穷 144藜莢
 145续断 146云实 147黄蓍 148徐长卿 149杜若 150蛇床
 子 151茵陈蒿 152漏芦 153茜根 154飞廉 155营实
 156薇衔 157五味子 158旋花 159白兔藿 160鬼督邮^{新附}
 161白花藤^{新附}

右草部上品之下合三十八种 三十四种《神农本草》，二种《名医别录》，二种新附。

唐·新修本草草部中品之上卷第八 ……………(203)

- 162当归 163秦艽 164黄芩 165芍药 166干姜 167藁本
 168麻黄 169葛根 170前胡 171知母 172大青 173贝母
 174栝楼 175玄参 176苦参 177石龙芮 178石韦 179狗脊
 180萆薢 181菝葜 182通草 183瞿麦 184败酱 185白芷
 186杜衡 187紫草 188紫菀 189白鲜 190白薇 191泉耳实
 192莽根 193百合 194酸浆 195紫参 196女娄^{新附} 197淫
 羊藿 198鼈实

右草部中品之上合三十七种 三十二种《神农本草》，四种《名医别录》，一种新附。

唐·新修本草草部中品之下卷第九 ……………(227)

- 199款冬 200牡丹 201防己 202女菀 203泽兰 204地榆
 205王孙 206爵床 207白前 208百部 209王瓜 210莽苳
 211高良姜 212马先蒿 213蜀羊泉 214积雪草 215恶实
 216莎草 217大、小薊根 218垣衣 219艾叶 220水萍
 221海藻 222昆布 223菘草 224陟厘 225井中苔及萍
 226藟草^{新附} 227鳧葵^{新附} 228菟葵^{新附} 229鱧肠^{新附} 230药
 酱^{新附} 231百脉根^{新附} 232萝摩子^{新附} 233白药^{新附} 234怀

4 唐·新修本草目录

香子新附 235郁金新附 236姜黄新附 237阿魏新附

右草部中品之下合三十九种十四种《神农本草经》，十三种《名医别录》，十二种新附。

唐·新修本草草部下品之上卷第十 ……………(247)

238大黄 239桔梗 240甘遂 241葶苈 242莞华 243泽漆
244大戟 245莞华 246旋覆华 247钩吻 248藜芦 249赭魁
250及已 251乌头 252天雄 253附子 254侧子 255羊躄躄
256茵芋 257射干 258鸩尾 259贯众 260半夏 261由跋
262虎掌 263茵荇子 264蜀漆 265恒山 266青箱子 267牙
子 268白敛 269白及 270蛇全 271草蒿 272蕤菌

右草部下品之上合三十五种三十一一种《神农本草经》，四种《名医别录》。

唐·新修本草草部下品之下卷第十一 ……………(273)

273连翘 274白头翁 275茵苈 276苦芙 277羊桃 278羊蹄
279鹿藿 280牛扁 281陆英 282葶草 283夏枯草 284乌韭
285蚤休 286虎杖根 287石长生 288鼠尾草 289马鞭草
290马勃 291鸡肠草 292蛇莓汁 293苈根 294菰根
295狼跋子 296蒴藿 297弓弩弦 298春杵头细糠 299败蒲
席 300败船茹 301败鼓皮 302败天公 303半天河 304地
浆 305屋游 306赤地利新附 307赤车使者新附 308刘寄奴
新附 309三白草新附 310牵牛子 311猪膏莓新附 312紫葛
新附 313蓖麻子新附 314葶草新附 315格注草新附 316独行
根新附 317狗舌草新附 318乌敛莓新附 319豨莶新附 320狼
毒 321鬼臼 322芦根 323甘蔗 324菡蓿 325酢浆草新附
326苘实新附 327蒲公英新附 328商陆 329女青 330水蓼
新附 331角蒿新附 332昨叶何草新附 333白附子 334鹤虱新附
335甌带灰新附 336展屣鼻绳灰新附 337故麻鞋底新附 338雀

麦新附 339笔头灰新附

右草部下品之下合六十七种十八种《神农本草经》，二十四种
《名医别录》，二十五种新附。

唐·新修本草木部上品卷第十二 ……………(299)

340伏苓 341虎魄 342松脂 343柏实 344菌桂 345牡桂
346桂 347杜仲 348枫香脂新附 349干漆 350蔓荆实
351牡荆实 352女贞实 353桑上寄生 354蕤核 355五加
356沉香 357檠木 358辛夷 359木兰 360榆皮 361酸枣
362槐实 363楮实 364枸杞 365苏合 366橘柚

右木部上品合二十七种二十种《神农本草经》，六种《名医别
录》，一种新附。

唐·新修本草木部中品卷第十三 ……………(323)

367龙眼 368厚朴 369猪苓 370竹叶 371枳实 372山茶萸
373吴茱萸 374秦皮 375枝子 376槟榔 377合欢 378秦椒
379卫矛 380紫葳 381莞萸 382食茱萸新附 383棕子木新附
384每始王木新附 385折伤木新附 386茗、苦茶新附 387桑根白
皮 388松萝 389白棘 390棘刺花 391安息香新附 392龙脑
香新附 393庵摩勒新附 394毗梨勒新附

右木部中品二十八种十七种《神农本草经》，二种《名医别录》，
九种新附。

唐·新修本草木部下品卷第十四 ……………(341)

395黄环 396石南草 397巴豆 398蜀椒 399莽草 400郁核
401鼠李 402栲华 403杉材 404楠材 405榷实 406蔓椒
407钩樟根皮 408雷丸 409洩疏 410举树皮 411白杨树皮
新附 412水杨叶新附 413栲荆新附 414小檠新附 415莢蒾新附
416钩藤 417药实根 418皂荚 419棟实 420柳华 421桐叶
422梓白皮 423苏方木新附 424接骨木新附 425枳椇新附

6 唐·新修本草目录

- 426木天蓼新附 427乌白木新附 428赤爪草新附 429诃梨勒新附
430枫柳皮新附 431卖子木新附 432大空新附 433紫真檀木
434椿木叶新附 435胡椒新附 436橡实新附 437无食子新附
438杨栝木新附 439榭若新附

右木部下品合四十五种十七种《神农本草经》，七种《名医别录》，
二十一种新附。

唐·新修本草兽禽部卷第十五(361)

- 〔兽上〕 440龙骨 441牛黄 442射香 443人乳汁 444发鬣
445乱发 446头垢 447人尿 448马乳 449牛乳 450羊乳
451酪酥 452熊脂 453白胶 454阿胶 455醍醐新附 456底
野迦新附 457酪新附

- 〔兽中〕 458犀角 459羚羊角 460羝羊角 461牛角觶
462白马茎 463牡狗阴茎 464鹿茸 465獐骨 466虎骨
467豹肉 468狸骨 469兔头骨

- 〔兽下〕 470六畜毛蹄甲 471鼯鼠 472麋脂 473豚卵
474鼯鼠 475獾肝 476狐阴茎 477獾膏新附 478野猪黄新附
479驴尿新附 480豹皮新附

- 〔禽上〕 481丹雄鸡 482白鹅膏 483鸳鸯肪 484雁肪 485鸚
鸠鸟新附

- 〔禽中〕 486雉肉 487鹰屎白 488雀卵 489鸛骨 490雄鸛
肉 491鸛肉新附

- 〔禽下〕 492燕屎 493孔雀屎 494鸛屎 495鸛头

右兽禽部五十六种二十一种《神农本草经》，二十六种《名医别
录》，九种新附。

唐·新修本草虫鱼部卷第十六(401)

- 〔虫鱼上〕 496石蜜 497蜜蜡 498蜂子 499牡蛎 500桑螵
蛸 501海蛤 502文蛤 503魁蛤 504石决明 505秦龟

506龟甲 507鲤鱼胆 508蠹鱼 509鲍鱼 510鲛鱼 511鱗鱼
 512鲫鱼新附
 [虫鱼中] 513伏翼 514猬皮 515石龙子 516露蜂房
 517樽鸡 518蚱蝉 519白僵蚕 520木虻 521蜚虻 522蜚蠊
 523廕虫 524蛴螬 525蛭螈 526水蛭 527鳖甲 528鲈鱼甲
 529乌贼鱼骨 530蟹 531天鼠屎 532原蚕蛾 533鳗鲡鱼
 534鲛鱼皮新附 535紫贝新附
 [虫鱼下] 536虾蟆 537蛙 538牡鼠 539蚺蛇胆 540蝮蛇
 胆 541鲛鲤甲 542蜘蛛 543蜻蛉 544石蚕 548蛇蛻
 546蛇黄新附 547蜈蚣 548马陆 549螾蛄 550雀兜 551彼
 子 552鼠妇 553萤火 554衣鱼 555白颈蚯蚓 556蝼蛄
 557螻蛄 558斑猫 559荒青 560葛上亭长 561地胆 562马
 刀 563贝子 564田中螺汁 565蜗牛 566甲香新附 567珂
 新附

右虫鱼部合七十二种四十七种《神农本草经》，十九种《名医别
 录》，六种新附。

唐·新修本草果部卷第十七(439)

[果上] 568豆蔻 569葡萄 570蓬蓰 571覆盆 572大枣
 573藕实茎 574鸡头实 575芡实 576栗 577樱桃
 [果中] 578梅实 579枇杷叶 580柿 581木瓜实 582甘蔗
 583石蜜新附 584沙糖新附 585芋 586乌芋
 [果下] 587杏核仁 588桃核仁 589李核仁 590梨 591柰
 592安石榴

右果部二十五种八种《神农本草经》，十五种《名医别录》，二种
 新附。

唐·新修本草菜部卷第十八(455)

[菜上] 593白瓜子 594白冬瓜 595瓜蒂 596冬葵子

8 唐·新修本草目录

597葵根 598菟实 599苦菜 600芥 601芫青及芦菔 602莱菔根新附 603龙葵新附 604菘 605芥 606苜蓿 607桂子
〔菜中〕 608蓼实 609葱实 610薤 611韭 612白蓼荷
613藜菜 614苏 615水苏 616假苏 617香薷 618薄荷新附
619秦荻梨新附

〔菜下〕 620苦瓠 621水蘩 622马芹子新附 623莼 624落葵
625繁菱 626藪 627葫 628蒜 629薑汁新附 630芸台新附

右菜部合共三十八种十二种《神农本草》，十九种《名医别录》，七种新附。

唐·新修本草米部卷第十九(479)

〔米上〕 631胡麻 632青藜 633麻蕒 634饴糖

〔米中〕 635大豆黄卷 636赤小豆 637豉 638大麦 639秔麦 640小麦 641青粱米 642黄粱米 643白粱米 644粟米 645丹黍米 646蕡米 647秫米 648陈廩米 649酒

〔米下〕 650腐婢 651扁豆 652黍米 653粳米 654稻米
655稷米 656醋 657酱 658食盐

右米部合二十八种六种《神农本草》，二十二种《名医别录》。

唐·新修本草有名无用卷第二十(497)

659青玉 660白玉髓 661玉英 662璧玉 663合玉石 664紫石华 665白石华 666黑石华 667黄石华 668厉石华
669石肺 670石肝 671石脾 672石肾 673封石 674陵石
675碧石青 676遂石 677白肌石 678龙石膏 679五羽石
680石流青 681石流赤 682石耆 683紫加石 684终石

以上玉石类二十六种

685玉伯 686文石 687曼诸石 688山慈石 689石濡 690石芸 691石刷 692路石 693旷石 694败石 695越砥 696金茎 697夏台 698柒紫 699鬼目 700鬼盖 701马颠 702马

唐 703马逢 704牛舌实 705羊乳 706羊实 707犀洛
 708鹿良 709菟枣 710雀梅 711雀翘 712鸡涅 713相乌
 714鼠耳 715蛇舌 716龙常草 717离楼草 718神护草
 719黄护草 720吴唐草 721天雄草 722雀医草 723木甘草
 724益决草 725九熟草 726兑草 727酸草 728异草 729痲
 草 730葩草 731莘草 732勒草 733英草华 734吴葵华
 735封华 736北苻华 737陝华 738排华 739节华 740徐李
 741新雉木 742合新木 743俳蒲木 744遂阳木 745学木核
 746木核 747枸核 748荻皮 749桑茎实 750满阴实 751可
 聚实 752让实 753蕙实 754青雌 755白背 756白女肠
 757白扇根 758白给 759白并 760白辛 761白昌 762赤
 举 763赤涅 764黄秫 765徐黄 766黄白支 767紫蓝
 768紫给 769天蓼 770地肤 771地芩 772地筋 773地耳
 774土齿 775燕齿 776酸恶 777酸赭 778巴棘 779巴朱
 780蜀格 781累根 782苗根 783参果根 784黄辨 785良达
 786对庐 787粪蓝 788委蛇 789麻伯 790王明 791类鼻
 792师系 793逐折 794并苦 795领灰 796父陞根 797索干
 798荆茎 799鬼丽 800竹付 801秘恶 802唐夷 803知杖
 804葵松 805河煎 806区余 807三叶 808五母麻 809疥柏
 810常更之生 811救煞人者 812丁公寄 813城里赤柱
 814城东腐木 815芥 816载 817庆 818腠

以上草木类一百三十四种①

819雄黄虫 820天社虫 821桑蠹虫 822石蠹虫 823行夜
 824蜗离 825麋鱼 826丹戩 827扁前 828蛭类 829蜚厉
 830梗鸡 831益符 832地防 833黄虫

以上虫类十五种

①《新修》原文是“一百三十二种”，今依实数改正。

10 唐·新修本草目录

834薰草 835姑活 836别属 837牡蒿 838石下长卿 839麻
舌 840练石草 841弋共 842葶草 843五色符 844藜草
845翘根 846鼠姑 847船虹 848屈草 849赤赫 850淮木
851占斯 852樱桃 853鸩鸟毛

以上唐本退二十种六种《神农本草》，十四种《名医别录》。

陶弘景不识，今医博识人亦不识者。

以上有名无用一百九十五种①一百七十五种旧品，二十种新退。

①《千金翼方》所载《唐本草》药物，在有名无用类题注“一百九十六种”，而实数是一百九十五种，内中较《新修》多“北苻华”和“领灰”两种。《千金翼》中北苻华排列在封华和陕华之间，领灰排列在并苦和父陵根之间，均据补入。

唐·新修本草序卷第一

孔志约序^①

盖闻天地之大德曰生，运阴阳以播物；含灵之所保曰命，资亭育以尽年。螫穴栖巢，感物之情盖寡；范^②金揉木，逐欲之道方滋。而五味或爽，时味甘辛之节；六气斯沴，易愆寒燠之宜。中外交侵，形神分战。饮食伺衅，成肠胃之眚；风湿候隙，遭^③手足之灾。几^④缠肤腠，莫知救止；渐固^⑤膏肓，期于夭折。暨炎晖纪物，识药石之功；云瑞名官，穷诊候之术。草木咸得其性，鬼神无所遁情。剖麝刳犀，驱泄邪恶；飞丹炼石，引纳清和。大庇苍生，普济黔首；功侔造化，恩迈财^⑥成，日用不知，于今是赖。岐、和、彭、缓，腾绝轨于前；李、华、张、吴，振英声于后。昔秦政煨燔，兹经不预；永嘉丧乱，斯道尚存。梁陶弘^⑦景雅好撮^⑧生，研精药术。以为《本草经》者，神农之所作，不刊之书也。惜其年代浸远，简编残蠹，与桐、

①本序以日本安永四年（1775）望草玄刻《经史证类大观本草》（简称《大观》）为底本，以人卫版（1957）影印金刻《重修政和经史证类备用本草》（简称《证类》）为核校本。②范：《大观》原作“苑”，据《证类》改。③遭：《证类》作“构”。④几：《证类》作“机”。⑤固：《大观》原作“因”，据《证类》改。⑥财：《纲目》作“裁”。⑦弘：《证类》脱此字。⑧撮：《大观》原作“撮”，据《证类》改。

雷众记，颇或踳驳^①。兴言撰辑，勒成一家，亦以雕琢经方，润色医业。然而时钟鼎峙，闻见阙于殊方；事非金议，诠释拘于独学。至如重建平之防己，弃槐里之半夏。秋采榆人，冬收云实。谬梁、米之黄白，混荆子之牡、蔓。异繁蓼于鸡肠，合由跋于鸢尾。防葵、狼毒，妄曰同根；钩吻、黄精，引为连类。铅、锡莫辨，橙、柚不分。凡此^②比例，盖亦多矣。自时厥后，以迄于今，虽方技分镞，名医继轨，更相祖述，罕能厘正。乃复采杜衡于及己，求忍冬于络石。舍陟厘而取菟藤，退飞廉而用马薊。承疑行妄^③，曾无有觉。疾瘵多殆，良深慨叹。既而朝议郎行右监门府长史骑都尉臣苏敬^④，摭陶氏之乖违，辨俗用之纆紊。遂表请修定，深副圣怀。乃诏太尉扬州都督监修国史上柱国赵国公臣无忌、太^⑤中大夫行尚药奉御臣许孝崇等二十二人，与苏敬详撰。窃以动植形生，因方舛性；春秋节变，感气殊功。离其本土，则质同而效异；乖于采摘，乃物是而时非。名实既爽，寒温多谬。用之凡庶，其欺已甚；施之君父，逆莫大焉。于是上禀神规，下询众议；普颁^⑥天下，营求药物。羽、毛、鳞、介，无远不臻；根、茎、花、实，有名咸萃。遂乃详探秘要，博综方术。《本经》虽阙，有验必书；《别录》虽存，无稽必正。考其同异，择其去取。

①驳：《大观》原作“駁”，据《纲目》改。 ②此：《证类》作“比”。

③妄：《大观》原作“妄”，据《证类》改。 ④敬：《大观》、《证类》皆作“恭”，据史讳改。 ⑤太：《纲目》作“大”。 ⑥颁：《大观》原作“须”，据《证类》改。

铅翰昭章，定群言之得失；丹青绮焕^①，备庶物之形容。撰本草并图经、目录等，凡成五十四卷。庶以网罗今古，开涤耳目。尽医方之妙极，拯生灵之性命。传万祀^②而无昧，悬百王而不朽。

①焕：明万历五年刻《大全本草》、商务版《政和本草》作“煥”。 ②祀：《大观》原作“世”，据《证类》改。

梁·陶隐居序^①

隐居先生在乎茅山岩岭^②之上，以吐纳馀暇，颇^③游意方技，览本草药性，以为尽圣人^④之心，故撰而论之。旧说皆称^⑤《神农本经》，余以为信然。昔神农氏之王天下也，画易^⑥卦，以通鬼神之情；造耕种，以省杀害^⑦之弊；宣药疗疾^⑧，以拯夭伤之命。此三道者，历群^⑨圣而滋彰。文王、孔子，豸、象、繇^⑩、辞，幽赞^⑪人天。后稷、伊尹，播厥百谷，惠被生民^⑫。岐、皇^⑬、彭、扁，振扬辅导，恩流含气。并岁逾三千，民^⑭到于今赖之。但轩辕以前，大字未传，如六爻指垂，画象稼穡，即事成迹。至于^⑮药性所主，当以识识相因，不尔何由得闻。至

①本序以群联版影印敦煌石室藏陶弘景《本草经集注序录》（简称《集注》）为底本，以人卫版影印金刻《重修政和经史证类备用本草》（简称《证类》）为核校本。②岩岭：《纲目》无此二字。③颇：《纲目》脱此字。④隐居先生……以为尽圣人：《集注》原脱，据《证类》补。⑤旧说皆称：《纲目》作“旧称”。⑥易：《证类》、《纲目》作“八”。⑦害：《证类》、《纲目》作“生”。⑧疾：《集注》原脱，据《证类》补。⑨群：《证类》、《纲目》作“众”。⑩繇：《集注》原作“繇”，据《证类》改。⑪赞：《大观》、《纲目》作“赞”。⑫生民：《证类》、《纲目》作“群生”。⑬皇：《证类》、《纲目》作“黄”。⑭民：《集注》原脱，据《证类》补。⑮如六……至于：《纲目》无此文。

乎①桐、雷，乃著在于篇②简。此书应与《素问》同类，但后人多更修饰之尔。秦皇所焚，医方、卜术不预，故犹得全录。而遭汉献迁徙，晋怀奔迸，文籍焚糜，千③不遗一。今之所存，有此四卷④。是其本经所出⑤郡县，乃后汉时制，疑仲景、元化等所记。又云有《桐君采药录》，说其华⑥叶形色。《药对》四卷，论其佐使相须。魏、晋以⑦来，吴普、李当之等，更复损益。或五百九十五，或四百三⑧十一，或三百一十九。或三品混糅，冷、热舛错，草、石不分，虫、兽⑨无辨。且所主疗，互有多少⑩。医家不能备见，则识智有⑪浅深。今辄苞综诸经，研括烦省。以《神农本经》三品，合三百六十五为主，又进名医副⑫品，亦三百六十五，合七百三十种。精粗皆取，无复遗落，分别科条，区畛物类，兼注铭时⑬用土地所出⑭，及仙经道术所须，并此序录⑮，合为三卷⑯。虽未足追踵前良，盖亦一家撰制。吾去世之后，可贻诸知音尔⑰。

①乎：《证类》、《纲目》作“于”。 ②于篇：“于”《纲目》脱。“篇”，《证类》、《纲目》作“编”。 ③千：《纲目》作“十”。 ④四卷：《纲目》作“三卷”。 ⑤是其本经所出：《纲目》作“其所出”。“所”，《集注》原作“生”，据《证类》改。 ⑥华：《证类》作“花”。案“华”、“花”古本草通用。 ⑦以：《证类》作“已”。 ⑧三：《证类》、《纲目》作“四”。 ⑨兽：《集注》原作“树”，据《证类》改。 ⑩多少：《证类》、《纲目》作“得失”。 ⑪识智有：《集注》原作“识致”，据《证类》改。《纲目》作“智识有”。 ⑫副：《纲目》作“别”。 ⑬时：《集注》原作“世”，据《证类》改。 ⑭所出：《集注》原脱，据《证类》补。 ⑮录：《纲目》脱此字。 ⑯三卷：《证类》、《纲目》作“七卷”。 ⑰音尔：《集注》原作“方”，据《证类》改。

本草经卷上序药性之本源，论^①病名之形诊，题记品录，详览施用。

本草经卷中玉石、草、木三品。

本草经卷下^②虫兽、果菜、米食三品，有名未用三品。

右三卷，其中、下二卷，药合七百三十种，各别有目录，并朱、墨杂书并子注，大^③书分为七卷。

〔谨案〕《汉书·艺文志》，有黄帝内外经，班固论云：经方者，本草石之寒温，原疾病之深浅。乃班固论经方之语，而无本草之名。惟梁《七录》，有《神农本草》三卷，陶据此以《别录》加之为七卷，序云三品混糅，冷热舛错，草、石不分，虫、兽无辨，岂使草木同品，虫兽共条，披览既难，图绘非易。今以序为一卷，例为一卷，玉石三品为三卷，草三品为六卷，木三品为三卷，禽兽为一卷，虫鱼为一卷，果为一卷，菜为一卷，米谷为一卷，有名未用为一卷，合二十卷。其十八卷中，药合八百五十种，三百六十一一种《本经》，一百八十一一种《别录》，一百一十五种新附，一百九十三种^④有名未用。

上药一百二十种为君，主养命以应天，无毒，多服久服不伤人。欲轻身益气，不老延年者，本上经。

中药一百二十种为臣，主养性以应人，无毒、有毒斟酌其宜。欲遏病补虚羸者，本中经。

①本源，论：《证类》作“原本，论”。 ②“本草经卷上”、“本草经卷中”、“本草经卷下”；系《神农本草经》（简称《本经》）文，故排黑体以示区别。下仿此。 ③大：《证类》作“今大”。 ④一百九十三种：实数《唐本草》有名未用为一百九十五种。

下药一百二十五种为佐使，主疗^①病以应地，多毒不可久服。欲除寒热邪气、破积聚、愈疾者，本下经。

三品合三百六十五种，法三百六十五度，一度应一日，以成一岁，倍其数，合七百三十名也^②。

本^③说如此。今案上品药性，亦皆能遣疾，但其势力^④和厚，不为仓卒之效^⑤，然而岁月常^⑥服，必获大益，病既愈矣，命亦兼申。天道仁育，故云应天。独用^⑦百廿种者，当谓寅、卯、辰、巳之月，法万物生荣时也。

中品药性，疗病之辞渐深，轻身之说稍薄，于服之者，祛患当速，而延龄为缓。人怀性情，故云应人。一百二十种者，当谓午、未、申、酉之月，法万物熟成^⑧时也。

下品药性，专主攻击，毒烈之气，倾损中和，不可恒^⑨服，疾愈即止。地体收杀，故云应地。独用^⑩一百廿五种者，当谓戌、亥、子、丑之月，兼以闰之，盈数加之，法万物枯藏时也^⑪。今^⑫合和之体，不必偏用^⑬，自随人

①疗：《集注》原作“治”，据《证类》改。案《唐本草》因避讳，不用“治”字。 ②三品合……名也：这段文字掌禹锡认为是《别录》文，但《证类》原作白字《本经》文，今从掌氏改。 ③本说如此：《证类》作“右本说如此”。《纲目》无此文。 ④力：《集注》原作“用”，据《证类》改。 ⑤仓卒之效：《纲目》作“速效”。 ⑥常：《集注》原作“将”，据《证类》改。 ⑦独用：《证类》、《纲目》作“一”。 ⑧熟成：《证类》、《纲目》作“成熟”。 ⑨恒：《证类》、《纲目》作“常”。 ⑩独用：《证类》无此二字。 ⑪兼以闰之，盈数加之，法万物枯藏时也：前二句《证类》、《纲目》在末句之后。“加”，《纲目》作“焉”。 ⑫今：《证类》作“凡”。 ⑬用：《证类》作“用之”。

患苦①，参而共行。但君臣配隶，应②依后所说，若单服之者，所不论耳③。

药有君臣佐使，以相宣撮。合和宜用一君、二臣、三佐、五使；又可一君、三臣、九佐使也。

本说如此。案今④用药，犹如立人之制，若多君少臣，多臣少佐，则势力不周故也⑤。而检仙经俗道⑥诸方，亦不必皆尔。大抵⑦养命之药，则多君；养性之药、则多臣，疗病之药则多佐；犹依本性所主，而兼复斟⑧酌，详用此者，益当为善。又恐⑨上品君中，复各有贵贱，譬如列国诸侯，虽并得称君⑩制，而犹归宗周⑪；臣佐之中，亦当如此⑫。所以门冬、远志，别有君臣⑬；甘草国老，大黄将军，明其优劣，不皆⑭同秩。自非农歧之徒，孰敢论正，正应领略轻重，为其分剂也⑮。

①苦：《证类》、《纲目》脱此字。 ②应：《证类》脱此字。 ③今合和……不论耳：《纲目》作“若单服或配隶，自随人患，参而行之，不必偏执也”。 ④本说如此。案今：《证类》作“右本说如此，今案”。《纲目》无此文。 ⑤则势力不周故也：《证类》、《纲目》作“则气力不周也”。 ⑥而检仙经俗道：“而”，《纲目》作“然”。“仙经”，《集注》原脱，据《证类》补。“俗道”，《集注》原作“世道”，据史讳改；又《证类》、《纲目》作“世俗”。 ⑦大抵：《集注》原脱，据《证类》补。 ⑧斟：《集注》原作“酌”，据《证类》改。 ⑨详用……又恐：《纲目》无此文。 ⑩君：《证类》脱此字。 ⑪譬如……宗周：《纲目》无此文。 ⑫亦当如此：《纲目》作“亦复如之”。 ⑬臣佐之中……别有君臣：《集注》原脱，据《证类》补。 ⑭不皆：《证类》、《纲目》作“皆不”。 ⑮自非……剂也：《纲目》无此文。

药有阴阳配合，子母兄弟，根叶华^①实，草石^②骨肉。有单行者，有相须者，有相使者，有相畏者，有相恶者，有相反者，有相杀者。凡此^③七情，合和当视之^④，相须^⑤、相使者良，勿用相恶相反者。若有毒宜制^⑥，可用相畏、相杀^⑦；不尔，勿合用也^⑧。

本说如此。案^⑨其主疗虽同，而性理不和，更以成患。今^⑩检旧方用药，亦有相恶、相反者，服之不乃为忤^⑪。或能复^⑫有制持之者，犹如寇、贾辅汉，程、周佐吴，大体既正，不得以私情为害。虽尔，恐不如^⑬不用。今^⑭仙方甘草丸，有防己、细辛；俗^⑮方玉石散，有^⑯栝楼、干姜，略举大者^⑰如此。其余复有数十余^⑱条，别注在后。半夏有毒，用之必须生姜，此是取其所畏，以相制耳。其相须、相使^⑲，不必同^⑳类，犹如和羹、调食鱼肉，葱、豉各有

①叶华：《证类》、《纲目》作“茎花”。 ②草石：《纲目》作“苗皮”。案《证类》、《千金方》皆作“草石”。 ③此：《集注》原脱，据《证类》补。 ④合和当视之：《大观》作“合和时视之”。《证类》、《纲目》作“合和视之”，《千金方》作“合和之时，用意视之”。 ⑤相须：《证类》、《纲目》作“当用相须”。 ⑥有毒宜制：《集注》原作“有宜毒制”，据《证类》改。 ⑦相杀：《证类》、《纲目》作“相杀者”。 ⑧用也：《集注》原脱，据《证类》补。 ⑨本说如此，案：《证类》作“右本说如此，今案”。 ⑩本说……成患。今：《纲目》作“凡”。 ⑪不乃为忤：《证类》作“乃不为害”。 ⑫复：《证类》无此字。 ⑬如：《集注》原作“及”，据《证类》改。 ⑭今：《纲目》作“如”。 ⑮俗：《集注》原作“世”，据《证类》改。案《唐本草》因避讳而改“治”。 ⑯有：《证类》、《纲目》作“用”。 ⑰者：《证类》作“体”。 ⑱余：《证类》无此字。 ⑲使：《证类》作“使者”。 ⑳同：《集注》原作“用”，据《证类》改。

所宜，共相宣发也。

药有酸、咸、甘、苦、辛五味，又有寒、热、温、凉四气，及有毒、无毒。阴干、暴干，采造^①时月生^②熟，土地所出，真伪陈新，并各有法。

本说如此。又有分剂秤两，轻重多少，皆须甄别。若用得宜，与病相会，入口必愈，身安寿延，若冷热乖衷，真假非类，分两违舛，汤丸失度，当瘥反剧，以至殆^③命。医者意也，古之所谓良医，盖善以意量得其节也。谚言俗^④无良医，枉死者半；拙医疗病，不若^⑤不疗。喻如宰夫，以鱠鳖为菹羹，食之更足成病，岂充饥之可望乎？故仲景每^⑥云：“如此死者，愚^⑦医杀之也。”

药^⑧有宜丸者，宜散者，宜水煮者，宜酒渍者，宜膏煎者，亦有一物兼宜者，亦有不可入汤酒者，并随药性，不得违越。

本说如此。又疾^⑨有宜服丸者，宜^⑩服散者，宜^⑩服汤者，宜^⑩服酒者，宜^⑩服羔煎者，亦兼参用，察病之源^⑪，以为其制耳。

①造：《集注》原作“治”，据《证类》改。 ②生：《集注》原作“三至”，据《证类》改。 ③殆：《证类》作“殒”。 ④言俗：“言”，《证类》作“云”。“俗”，《集注》原作“世”，《唐本草》因避讳改为“俗”，现据《证类》改。 ⑤若：《证类》作“如”。 ⑥每：《证类》无此字。 ⑦愚：《集注》原脱，据《证类》补。 ⑧药：《证类》、《纲目》作“药性”。 ⑨疾：《证类》、《纲目》作“案病”。 ⑩宜：《证类》、《纲目》无此字。 ⑪察病之源：《纲目》脱此文。“察”，《集注》原作“所”，据《证类》改。

凡欲疗病①，先察其源，先候病机。五脏未虚，六腑未竭，血脉未乱，精神未散，食②药必活。若病已成，可得半愈。病势已过，命将难全。

本说如此。案今③自非明医，听声察色，至乎④诊脉，孰能知未病之病乎？且未病之人，亦无肯自疗⑤。故桓侯⑥怠于皮肤之微，以致骨髓之痼。非⑦但识悟之为难，亦乃信受之弗易。仓公有言⑧：“病不肯服药，一死也⑨；信巫不信医，二死也⑩；轻身薄命，不能将慎，三死也⑪。”夫病之所由来虽多⑫，而皆关于邪。邪者不正之因，谓非人身之常理，风、寒、暑、湿、饥、饱、劳、佚，皆各是邪，非独鬼气疫疠者矣。人生气中，如鱼在水，水浊则鱼瘦，气昏则人疾⑬。邪气之伤人，最为深重，经络既受此气传入脏腑，随其虚实冷热，结以成病，病又相生，故流变遂广。精神者，本宅身为用⑭。身既受邪，精神⑮亦乱。神既乱矣，则鬼灵斯入，鬼力渐强，神守稍弱，岂得不致

①凡欲疗病：《证类》、《纲目》脱“凡”字。“疗”，《集注》原作“治”，据《证类》改。 ②食：《证类》、《纲目》作“服”。 ③本说如此，案今：《纲目》无此文。“本”字前，《证类》有“右”字。 ④至乎：《纲目》无此二字。 ⑤无肯自疗：“肯”，《集注》原作“止”，据《证类》改。“疗”，《集注》原作“治”，据《证类》改。 ⑥桓侯：《纲目》作“齐侯”。 ⑦非：《证类》作“今非”。 ⑧言：《证类》作“言曰”。 ⑨病不肯服药，一死也：《纲目》无此文。 ⑩二死也：《纲目》作“死不活”。 ⑪轻身薄命，不能将慎，三死也：《集注》原脱，据《证类》补。自“轻身薄命”以下诸文，《纲目》皆未节录。 ⑫多：《证类》作“多端”。 ⑬疾：《证类》作“病”。 ⑭为用：《证类》作“以为用”。 ⑮精神：《集注》原颠倒，据《证类》改。

于死乎？古人譬之植杨，斯理当矣。但病亦别有先从鬼神来者，则宜以祈祷祛之，虽曰可祛，犹因药疗致益^①，李子豫^②有赤丸之例是也。其药疗无益者，是则不可祛，晋景公膏肓之例是也。大都鬼神之害人^③多端，疾病之源惟一种，盖有轻重者耳^④。《真诰》言^⑤：“常不能慎事上者，自致百疴^⑥，而怨咎于神灵^⑦；当风卧湿，反责佗人于失福，皆是^⑧痴人也。”云慎事上者^⑨，谓举动之事，必皆慎思；饮食男女^⑩，最为百疴之本。致使虚损^⑪内起，风湿外侵，所^⑫以共成其害，如此^⑬岂得关于神明乎？惟当勤药疗为理耳^⑭。

若^⑮毒药疗病，先起如^⑯黍粟，病去即止，不去倍之，不去十^⑰之，取去为度。

本说如此。案盖谓^⑱单行一两种毒物^⑲，如巴豆、甘

①致益。《证类》作“致愈”。 ②李子豫：“李”字前，《证类》有“昔”字。 ③人；《证类》作“则”。 ④疾病之源惟一种，盖有轻重者耳；《集注》原作“疾病盖其一种之轻者耳”，据《证类》改。 ⑤真诰言：《证类》作“真诰中有言”。 ⑥百疴：《证类》作“百疴之本”。 ⑦灵：《证类》作“灵乎”。 ⑧人于失福皆是：“人”《集注》原脱，据《证类》补。“福”，《证类》作“复”。“是”，《证类》脱。 ⑨云慎事上者：“云”，《证类》作“失”。“上者”，《集注》原颠倒，据《证类》改。 ⑩饮食男女：《证类》作“若饮食恣情，阴阳不节”。 ⑪损：《集注》原作“积”，据《证类》改。 ⑫所：《集注》原脱，据《证类》补。 ⑬如此：《证类》作“如此者”。 ⑭药疗为理耳：《证类》作“于药术疗理耳”。 ⑮若：《证类》、《纲目》作“若用”。 ⑯如：《集注》原脱，据《证类》补。 ⑰十：《集注》原作“什”，据《证类》改。 ⑱本说如此，案盖谓：《纲目》作“今药中”，《证类》作“右本说如此，按今药中”。 ⑲毒物：《证类》作“有毒物”，《纲目》作“有毒”。

遂辈①，不可便令至剂耳②。依如经言③：一物一毒，服一丸如细麻；二物一毒，服二丸如大麻；三物一毒，服三丸如小豆④；四物一毒，服四丸如大豆⑤；五物一毒，服五丸如兔矢⑥；六物一毒，服六丸如梧子；从此至十，皆如梧子，以数为丸。而毒⑦中又有轻重，如⑧狼毒、钩吻，岂同附子、芫花⑨辈耶？凡此之类，皆须量宜。

〔谨案〕兔矢大于梧子，等差不类，今以胡豆替小豆，小豆替大豆，大豆替兔矢，以为折衷。

疗寒以热药，疗热以寒药，饮食不⑩消，以吐下药，鬼疰蛊毒以毒药，痈肿疮瘤以疮药，风湿以风湿药，各随其所宜。

本说如此。案今⑪药性，一物兼主十余病者，取其偏长为本，复应⑫观人之虚实补泻，男女老少，苦乐⑬荣悴，乡壤风俗，并各不同。褚澄疗寡妇、尼僧，异乎妻妾，此是达其性怀之所致也。

①如巴豆、甘遂辈：《证类》作“只如巴豆甘遂之辈”，《纲目》作“只如巴豆甘遂将军”。 ②至剂耳：《纲目》作“尽剂”。 ③依如经言：《证类》作“如经所言”，《纲目》作“如经所云”。 ④小豆：《证类》、《纲目》作“胡豆”。 ⑤大豆：《证类》、《纲目》作“小豆”。 ⑥兔矢：《证类》、《纲目》作“大豆”。 ⑦以数为丸，而毒：《纲目》作“为数，其”。 ⑧如：《证类》、《纲目》作“且如”。 ⑨岂同附子、芫华：“同”《纲目》作“如”，“华”《证类》、《纲目》作“花”。

⑩不：其后，《集注》衍“以”字，据《证类》删。 ⑪本说如此，案今：《证类》作“右本说如此，又案”，《纲目》无此文。 ⑫应：《纲目》无此字。 ⑬乐：《商务政和》作“药”。

病在胸膈以上者，先食后服药；病在心腹以下者，先服药后①食。病在四肢血脉者，宜空腹而在旦；病在骨髓者，宜饱满而在夜。

本说如此。案其非但药性之多方，节②适早晚，复须修理③。今方家所云：“先食”、“后食”，盖此义也④。又有须酒服、饮服、冷服、暖服⑤。服汤有⑥疏、有数，煮汤有生、有熟，皆各有法，用者并应详宜之⑦。

夫大病之主，有中风、伤寒，寒热、温疟，中恶、霍乱，大腹、水肿，腹⑧滯下痢，大小便不通，奔豚上气，咳逆、呕吐，黄疸、消渴，留饮、癖食，坚积、症瘕，惊邪、癩⑨病、鬼疟，喉痹、齿痛，耳聋、目盲、金创、踠折，痛肿、恶疮，痔瘻、瘰疬；男子五劳七伤，虚乏羸瘦；女子带下、崩中，血闭、阴蚀；虫蛇蛊毒所伤。此皆⑩大略宗兆，其间变动枝叶，各⑪依端绪以取⑫之。

①后：《证类》、《纲目》作“而后”。 ②节：《证类》作“其节”。
③本说……修理：《纲目》无此文。“本”字前，《证类》有“右”字。“修”，《证类》作“条”。 ④也：其后，《集注》衍“先后二字，当作苏殿胡豆之音，不得云苏田胡苟音也，此正大反，多致疑或”，据《证类》删。 ⑤酒服、饮服、冷服、暖服：《证类》、《纲目》作“酒服者、饮服者、冷服者、暖服者”。 ⑥有：《证类》、《纲目》作“则有”。 ⑦皆各有法，用者并应详宜之：《证类》作“各有法用，并宜审详尔”。《纲目》作“各有法用，并宜详审”。 ⑧腹：《证类》、《纲目》作“肠”。 ⑨癩：《纲目》作“惊”。 ⑩皆：《证类》、《纲目》无此字。 ⑪各：《证类》、《纲目》作“各宜”。 ⑫取：《纲目》作“收”。

本说如此。案今①药之所主，各②止说病之一名，假令中风，中风乃③数十种，伤寒证候，亦④二十余条，更复就中求其类例，大体归其始终⑤，以本性为根宗，然后配合诸证，以合药耳。病生之变⑥，不可一概言之。所以医方千卷，犹未理尽⑦。春秋已前及和、缓之书蔑闻，道⑧经略载扁鹊数法，其用药犹是本草家意。至汉淳于意及华佗⑨等方，今时有存者，亦皆修⑩药性。惟⑪张仲景一部，最为众方之祖⑫，又悉依本草。但其善诊脉、明气候以意⑬消息之耳。至于剖肠剖臆，刮骨续筋之法，乃别术所得，非神农家事。自晋代⑭已来，有张苗、官泰、刘德、史脱、靳邵、赵泉、李子豫等，一代良医。其贵胜阮德如、张茂先、裴⑮逸民、皇甫士安，及江左葛稚川⑯、蔡谟、殷渊

①本说如此。案今：《纲目》无此文。“本”，《证类》作“右本”。 ②各：《证类》、《纲目》无此字。 ③中风乃：《证类》、《纲目》作“乃有”。 ④证候亦：“证”《集注》原作“诊”，据《证类》改。“亦”，《证类》、《纲目》作“亦有”。 ⑤大体归其始终：《集注》原作“大归终”，据《证类》改。 ⑥配合诸证，以合药耳。病生之变：“合诸”《纲目》无此二字，《证类》无“诸”字。“以合”，《集注》原作“以命”，据《证类》改。“病生之变”《证类》、《纲目》作“病之变状”。 ⑦理尽：《证类》、《纲目》作“尽其理”。 ⑧道：《证类》、《纲目》作“而道”。 ⑨华佗：“佗”，《集注》原作“他”，据《证类》改。案“他”、“佗”古本草通用。 ⑩修：《证类》、《纲目》作“条”。 ⑪惟：《集注》原脱，据《证类》补。 ⑫祖：其后，《集注》衍“宗”字，据《证类》删。 ⑬意：《集注》原脱，据《证类》补。 ⑭代：《集注》原作“世”，据《证类》改。 ⑮裴：《证类》、《纲目》作“裴”。 ⑯葛稚川：《证类》、《纲目》作“葛洪”。案“稚川”即葛洪的别名。

源^① 诸名人等,并亦^② 研精药术。宋有羊欣、王微^③、胡洽、秦^④ 承祖,齐有尚书褚澄、徐文伯、嗣伯群从兄弟,疗病亦十愈其九^⑤。

凡此诸人,各有所撰用方,观其指趣,莫非本草者^⑥。或时用别药,亦修^⑦ 其性度,非相逾越。范汪方百余卷,及葛洪《肘后》,其中有细碎单行径用者^⑧,或田舍试验之法,或^⑨ 殊域异识之术。如藕皮散血,起自庖人;牵牛逐水,近出野老。饼店蒜齏,乃是下蛇之药;路边地菘,而为金疮所秘。此盖天地间物,莫不为天地间用,触遇则会,非其主对矣。颜光禄亦云:论三品药性,以本草为主^⑩。道经、仙方、服食、断谷、延年、却老,乃至飞丹转^⑪ 石之奇。云腾羽化之妙,莫不以药导^⑫ 为先。用药之理,又^⑬ 一同本草,但制御之途,小异俗^⑭ 法。犹如梁、肉,主于济命,华夷禽兽^⑮,皆共仰资。其为生理则同^⑯,

①殷渊源:《证类》作“商仲堪”,《纲目》作“殷仲堪”。 ②亦:《证类》、《纲目》无此字。 ③王微:《证类》、《纲目》作“元微”。 ④秦:其后,《集注》衍“有”字,据《证类》删。 ⑤疗病亦十愈其九:“疗”,《集注》原作“治”,据《证类》改。“其”,《纲目》脱。“九”,《证类》、《纲目》作“八九”。 ⑥者:《证类》作“者乎”。 ⑦修:《证类》、《纲目》作“循”。 ⑧径用者:“径”,《证类》、《纲目》作“经”。“者”字后,《集注》衍“所谓出于阿卷是”七字,据《证类》删。 ⑨或:《集注》原脱,据《证类》补。 ⑩论三品药性,以本草为主:《纲目》无此文。“三品药性”,《集注》原作“品三药”,据《证类》改。 ⑪转:《证类》、《纲目》作“炼”。 ⑫导:《证类》、《纲目》作“道”。 ⑬又:《证类》、《纲目》无此字。 ⑭俗:《集注》原作“世”,据唐讳改。 ⑮兽:《集注》原作“鸟”,据《证类》改。 ⑯生理则同:《证类》作“主理即同”。

其为性灵则异耳。大略①所用不多，远至二十余物，或单行数种，便致大益，是其深练岁积②。即本草所云久服之效，不如俗③人微觉便止，故能臻其所极，以致遐龄，岂但充体愈疾而已哉④。

今庸医处疗，皆耻看本草，或倚约旧方，或闻人传说，或遇其所忆⑤，便揽笔疏之，俄然戴面⑥，以此表奇。其畏恶相反，故自寡昧，而药类违僻，分两参差，亦不以为疑脱⑦。或偶尔值差，则自信方验⑧；若⑨旬月未瘳，则言病源深结。了不反求诸已，详思得失⑩，虚构声称，多纳金帛，非惟在显宜责，固将居幽⑪贻谴矣。其五经四部，军国礼服，若详用乖越者⑫，正⑬于事迹非宜耳。至于汤药，一物有谬，便性命及之。千乘之君，百金之长，何⑭不深思戒慎耶？

昔许太子⑮侍药不尝，招弑贼之辱⑯；季孙馈药，仲

①犹如……大略：《纲目》无此文。 ②是其深练岁积：《证类》作“是其服食岁月深积”，《纲目》作“岁月深积”。 ③俗：《集注》原作“世”，据唐讳改。 ④故能……已哉：《纲目》无此文。 ⑤或遇其所忆：《纲目》无此文。 ⑥俄然戴面：《纲目》无此文。 ⑦亦不以为疑脱：《纲目》无“亦”、“脱”二字。 ⑧验：其后，《集注》衍“若自信方验”五字，据《证类》删。 ⑨若：《纲目》脱此字。 ⑩详思得失：《纲目》无此文。“失”，《集注》原作“夫”，据《证类》改。 ⑪多纳……居幽：《纲目》作“自应”二字。 ⑫若详用乖越者：《纲目》作“少有乖越”。“者”字后，《证类》有“犹可矣”三字。 ⑬正：《证类》、《纲目》作“止”。 ⑭何：《集注》原作“何可”，据《证类》改；又《纲目》作“可”。 ⑮昔许太子：“昔”，《集注》原脱，据《证类》补。“太”，《集注》原作“世”，据《证类》改。 ⑯招弑贼之辱：《证类》作“招弑君之恶”。

尼有未达之辞^①，知其药性^②之不可轻信也。晋时有一才^③人，欲刊正周易及诸药方，先与祖讷共论，祖云：辨释经典，纵有异同，不足以伤风教；方药^④小小不达，便致^⑤寿夭所由，则后人受弊不少，何可轻以裁断。祖之此言，可谓^⑥仁识，足为水镜^⑦。《论语》云^⑧：人而无恒，不可以作巫医。明此二法，不得^⑨以权饰妄造。所以医不三世，不服其药。又云九折臂^⑩，乃成良医，盖谓学功须深故也。复患今^⑪承藉者，多恃炫名价，亦不能精心研解^⑫，虚传声美^⑬，闻风竞往，自有新学该明，而名称未播，贵胜以为始习，多不信用，委命虚名，谅可惜也。京邑诸人，皆尚声誉，不取实录^⑭。余祖世以来，务敦方药，本有范汪方一部，斟酌详用，多获其效，内获家门，傍及亲族。其有虚心告请者，不限贵贱，皆摩踵救之。凡所救活，数百千人。自余投纓宅岭，犹不忘此，日夜玩味，恒^⑮觉欣欣。今撰此三卷^⑯，并效验方五卷，又补阙^⑰葛

①仲尼有未达之辞：《集注》原作“仲尼未达”，据《证类》改。 ②知其药性：《集注》原作“知药”，据《证类》改。 ③才：其后，《集注》衍“情”字，据《证类》删。 ④方药：《证类》作“至于汤药”。 ⑤便致：《集注》原脱“致”，据《证类》补。 ⑥谓：《证类》作“为”。 ⑦水镜：《证类》作“龟镜矣”。 ⑧《论语》云：《证类》作“案论语云”。 ⑨得：《证类》作“可”。 ⑩又云九折臂：《证类》作“九折臂者”。 ⑪今：《证类》作“今之”。 ⑫解：《证类》作“习”，实为可惜”。 ⑬美：《集注》原作“羹”，据《证类》改。 ⑭录：《证类》作“事”。 ⑮恒：《证类》作“常”。 ⑯今撰此三卷：《证类》作“今亦撰方三卷”。 ⑰阙：《证类》脱此字。

氏肘后三卷。盖欲永^①嗣善业，令诸子侄，弗^②敢失坠，可以辅身济物者，孰复是先^③。

今^④诸药采造^⑤之法，既并用见成，非能自掘^⑥，不复具论其事，惟合药须解节度，列之如左^⑦。

草诸药所生，皆的有境界。秦、汉已前，当言列国。今郡县之名，后人所改耳。自^⑧江东已来，小小杂药，多出近道，气力性理^⑨，不及本邦。假令荆、益不通，则全^⑩用历阳当归，钱唐三建，岂得相似。所以疗病不及往人，亦当缘此故也^⑪。蜀药及北药，虽有去来，亦复非^⑫精者。又^⑬市人不解药性，惟尚形饰。上党人参，殆不复售。华阴细辛，弃之如芥。且各随俗相兢，顺方切须^⑭，不能多备，诸族故往往遗漏。今之所存，二百许种耳。众医睹^⑮不识药，惟听市人；市人又不辨究，皆委采送之家。采送之家^⑯，传习造作^⑰，真伪好恶莫测^⑱。所以有^⑲钟乳醋

①永：《证类》作“承”。 ②弗：《证类》作“不”。 ③孰复是先：《证类》无此文。 ④今：《证类》作“今按”。 ⑤造：《集注》原作“治”，据《证类》改。 ⑥拙：《证类》作“采”。 ⑦今诸……列之如左：《纲目》无此文。“列之如”，《证类》作“例之”。 ⑧自：《证类》、《纲目》无此字。 ⑨气力性理：《集注》原作“气势理”，据《证类》改。 ⑩全：《集注》原作“令”，据《证类》改。 ⑪故也：《纲目》无此二字。 ⑫复非：《证类》作“非复”。 ⑬又：《证类》作“且”。 ⑭顺方切须：《证类》无此文。 ⑮众医睹：《证类》作“众医都”，《纲目》作“又且医”。 ⑯采送之家：《纲目》无此文。 ⑰造作：《集注》原作“治拙”，据《证类》改。 ⑱莫测：《证类》、《纲目》作“并皆莫测”。 ⑲有：《证类》、《纲目》脱此字。

煮令白，细辛水渍使直，黄耆蜜蒸为甜，当归酒洒取润，蜈蚣胶著桑枝①，蜈蚣朱足令赤。诸有此等，皆非事实，俗用既久，转以成法，非复可改，末如之何。又依方分药②，不量剥除。如③远志、牡丹，才不收半；地黄、门冬，三分耗一。凡去皮除心之属，分两皆不复相应，病家惟依此用，不知更秤取足④。又王公⑤贵胜，合药之日，悉付群下。其中好药贵石，无不窃遣。乃言⑥紫石英、丹砂吞出洗取，一片⑦经数十过卖。诸有此例，巧伪百端，皆非事实⑧。虽复监检⑨，终不能觉。以此疗病，理难即效⑩，斯并药家之盈虚，不得咎医人之浅拙也⑪。

本草时月，皆在⑫建寅岁首，则从汉太初后所记也。其根物多以二月、八月采⑬者，谓春初津润始萌，未冲⑭枝叶，势力淳浓故⑮也。至秋则枝叶就枯，又归流于下⑯。今即事

①胶著桑枝：《纲目》作“胶于桑枝，以鹿床当藟，以莽菴乱人参”。

②诸有此等……依方分药：《纲目》作“此等既非事实，合药”。 ③不量剥除。如：“除”，《集注》原作“治”，据《证类》改。“如”，《证类》作“只如”。 ④分两皆……更秤取足：《纲目》作“分两不应，不知取足”。“取足”，《集注》原脱，据《证类》补。 ⑤王公：《集注》原颠倒，据《证类》改。 ⑥窃遣，乃言：“遣”，《证类》作“换”。“言”，《证类》作“有”。 ⑦片：《证类》作“片动”。 ⑧皆非事实：《证类》无此文。 ⑨悉付群下……虽复监检：《纲目》作“群下窃换好药”。 ⑩理难即效：“理”，《证类》、《纲目》作“固”。“即”，《纲目》作“贲”。 ⑪斯并……浅拙也：《纲目》无此文。“斯并”，《证类》作“如斯并是”。 ⑫本草时月皆在：《证类》、《纲目》作“凡采药时月皆是”。 ⑬采：《集注》原脱，据《证类》补。 ⑭冲：《纲目》作“充”。 ⑮故：《纲目》脱此字。 ⑯至秋则枝叶就枯，又归流于下：《证类》、《纲目》作“至秋枝叶干枯，津润归流于下”。

验之^①，春宁宜早，秋宁宜晚，其^②华、实、茎、叶乃^③各随其成熟耳。岁月亦有早晏，不必都依本文矣^④。经说^⑤阴干者，谓就六甲阴中干之。依^⑥遁甲法，甲子^⑦阴中在癸酉，以药著酉地也。余谓^⑧不必然，正是不露日暴，于阴影处干之耳。所以亦有云暴干故也。若幸可^⑨两用，益当为善。

合药分剂料理法^⑩

古秤惟有铢两，而无分名。今则以十黍为一铢，六铢为一分，四分成一两，十六两为一斤。虽有子谷秬黍之制，从来均之已久，正尔依此用之。但古秤皆复，今南秤是也。晋秤始后汉末已来，分一斤为二斤耳，一两为二两耳^⑪。金银丝绵，并与药同^⑫，无轻重矣^⑬。古方唯有仲景，而已涉今秤，若用古秤作汤^⑭，则水为殊少^⑮，故知非复秤，

①今即事验之；《纲目》作“大抵”。 ②其：《证类》、《纲目》无此字。
③乃：《纲目》无此字。 ④矣：《证类》、《纲目》作“也”。 ⑤经说：《纲目》作“所谓”。 ⑥依：《证类》、《纲目》作“又依”。
⑦甲子：《证类》、《纲目》作“甲子旬”。 ⑧余谓：《证类》作“实谓”，
《纲目》作“实”。 ⑨正是……若幸可：《纲目》作“但露暴于阴影处干之尔。若可”。 ⑩此题为辑写本新加。陶序从此开始有若干附录，除此唐题外，其余唐修时均列入卷二。 ⑪耳：《纲目》无此字。 ⑫同：《集注》原作“用”，据《证类》改。 ⑬金银……重矣：《纲目》无此文。 ⑭作汤：《纲目》无此二字。 ⑮古秤皆复……则水为殊少：《纲目》注为“苏恭曰”。案此文《集注》已有，应出于“陶弘景”。

悉用今者尔①。

方有云等分者②，非分两之分，谓诸药斤两多少皆同耳。先视病之大小轻重所须，乃以意裁之。凡此之类③，皆是丸散，丸散竟便④依节度用之。汤酒中⑤无等分也⑥。

凡散药有云⑦刀圭者，十分方寸匕之一，准如梧⑧子大也。方寸匕者，作匕正方一寸，抄散取不落为度。钱⑨五匕者，今⑩五铢钱边五字者以抄之，亦令不落为度⑪。一撮者，四刀圭也。十撮为一勺，十⑫勺为一合。药以升分之者⑬，谓药有虚实轻重，不得用斤两，则以升平之。药升合方寸作⑭，上径一寸，下径六分，深八分。内散药，勿⑮按抑之，正尔微动令平调耳。而今人分药，多不复用此⑯。

凡丸药有⑰云如细麻者，即今⑱胡麻也，不必扁扁，

①故知……者尔，《纲目》无此文。 ②方有云分等者：《证类》作“今方家所云等分者”，《纲目》作“今方家云等分者”。 ③凡此之类：《集注》原作“凡所此”，据《证类》改。 ④便：《证类》无此字。 ⑤中：《证类》作“之中”。 ⑥先视……等分也：《纲目》作“多是丸散用之”。 “等分”，《集注》原颠倒，据《证类》改。 ⑦凡散药有云：《纲目》作“丸散云”。 ⑧梧：《证类》、《纲目》作“梧桐”。 ⑨钱：《纲目》脱此字。 ⑩今：《纲目》作“即今”。 ⑪亦令不落为度：《纲目》脱“亦令”二字。“为度”，《集注》原颠倒，据《证类》改。 ⑫十：《集注》原作“一”，据《证类》改。 ⑬以药升分之者：《纲目》作“药以升合分者”。 ⑭药升合方寸作：《证类》作“药升方作”，《纲目》作“十合为一升。升方作”。 ⑮勿：《纲目》作“物”。 ⑯而今人分药，多不复用此：《纲目》无此文。《证类》脱“多”字。 ⑰有：《纲目》脱此字。 ⑱今：《证类》、《纲目》脱此字。

但令较略大小相称耳。如①黍粟亦然，以十六黍为一大豆也②。如大麻子者，即大麻子③准三细麻也。如胡豆者，今④青斑豆也⑤，以二大麻子准之。如小豆者，今赤小豆也，粒有大小⑥，以三大麻子⑦准之。如大豆者，以二小豆准之。如梧子者，以二大豆准之。一方寸匕散，蜜和得如⑧梧子，准十丸为度⑨。如弹丸及鸡子黄者，以十⑩梧子准之。

〔谨案〕方寸匕散为丸如梧子，得十六丸如弹丸一枚。若鸡子黄者，准四十丸。今弹丸同鸡子黄，此甚不等。

凡汤酒膏药，旧方⑪皆云吹咀者，谓秤毕捣之如大豆者⑫，又使⑬吹去细末，此于事殊不允⑭；药有易碎、难碎，多末、少末，秤两则不复均⑮，今皆细切之，较略令⑯如吹咀者，差得无末⑰，而粒片调和，于药力同出，无生熟也⑱。

①但令较略大小相称耳如：《纲目》作“略相称尔”。 ②以十六黍为一大豆也：《纲目》无此文。 ③即大麻子：《证类》、《纲目》无此文。 ④今：《证类》、《纲目》作“即今”。 ⑤也：《证类》作“是也”。 ⑥粒有大小：《纲目》无此文。 ⑦子：《集注》原脱，据《证类》补。 ⑧如：《集注》原脱，据《证类》补。 ⑨一方寸……准十丸为度：《纲目》无此文。“准”，《集注》原脱，据《证类》补。 ⑩十：《纲目》作“四十”。 ⑪旧方：《纲目》无此二字。 ⑫者：《证类》、《纲目》无此字。 ⑬使：《纲目》无此字。 ⑭此于事殊不允：《纲目》脱此文。“允”字后，《证类》有“当”字。 ⑮秤两则不复均：《纲目》脱此文。“均”字后，《证类》有“平”字。 ⑯较略令：《纲目》无此三字。 ⑰差得无末：《纲目》无此文。“差”，《证类》作“乃”。 ⑱而粒片……生熟地：《证类》作“而又粒片调和也”。《纲目》无此文。

〔谨案〕咬咀，正谓商量斟酌之，馥解皆理外生情尔①。

凡丸散药，亦先切细暴燥乃捣之。有各捣者，有合捣者，并随方所言②。其润湿药，如天门冬、干地黄辈，皆先切暴③，独捣令偏碎，更出细擘暴干④。若逢阴雨，亦以微火烘之，既燥，小停冷乃捣之⑤。

凡润⑥湿药燥，皆大耗，当先增分两，须得屑乃秤⑦为正。其汤酒中不须如此⑧。

凡筛丸药，用重密绢令细，于蜜丸易成⑨熟。若筛散草药，用轻疏绢，于酒服则不泥⑩。其石药亦用细绢筛如丸者⑪。凡筛丸散药竟⑫，皆更合于臼中，以杵研之数百过，视其色理和同为佳⑬。

凡汤酒膏中用诸石，皆细捣之如粟米。亦可以葛布筛令调，并以⑭新绵别裹内中。其雄黄、朱沙⑮细末如粉⑯。

凡煮汤，欲微火令小沸。其水数依方多少⑰，大略二

①馥解皆理外生情尔：《纲目》省此文。 ②所言：《纲目》无此二字。
③切暴。《纲目》作“增分两切暴”。 ④独捣……暴干：《纲目》作“独碎更暴”。 ⑤小停冷乃捣之：《纲目》无“小”、“乃”二字。 ⑥润：《证类》无此字。 ⑦秤：《证类》作“秤之”。 ⑧凡润……须如此：《纲目》无此文。“须如此”，《证类》作“如此也”。 ⑨成：《证类》无此字。 ⑩酒服则不泥：《证类》作“酒中服即不泥”。 ⑪细绢筛如丸者：《证类》作“绢筛令如丸者”。 ⑫凡筛丸药……药竟：《纲目》作“凡筛丸散，用重密绢，各筛毕”。“竟”，《证类》作“毕”。 ⑬以杵研……为佳：《纲目》作“捣数百遍，色理和同，乃佳也”。“研”，《证类》作“捣”。 ⑭以：《集注》原脱此字，据《证类》补。 ⑮沙：其后，《证类》有“辈”字。 ⑯凡汤酒……末如粉：《纲目》无此文。 ⑰其水数依方多少：《纲目》作“其水依方”。

十两药，用水一斗^①，煮取四升，以此为率^②。然则利汤欲生，少水而多取^③；补汤欲熟，多水而少取。好详视之，不得令水多少^④。用新布两人以尺木绞之，澄去涎浊，纸覆令密。温汤勿令铛器中有水气^⑤，于热汤上煮令暖亦好^⑥。服汤家小热易下^⑦，冷则呕涌。

云^⑧分再服三服者，要令力热势足^⑨相及。并视人之强羸，病之轻重，以为进退增减之，不必悉依方说^⑩。

凡渍药酒，皆须细切，生绢袋盛之，乃入酒密封^⑪，随寒暑日数，视其浓烈，便可漉出，不必待至酒尽也^⑫。滓可暴燥，微捣，更渍饮之^⑬；亦可作^⑭散服。

凡建中、肾沥诸补汤，滓合两剂，加水煮竭饮之，亦敌一剂新药，贫人当依此用，皆应先暴令燥^⑮。

①斗：《集注》原作“升”，据《证类》改。 ②率：《证类》、《纲目》作“准”。 ③取：《纲目》作“取汁”。 ④好详视之，不得令水多少：《集注》原作“好详视所得宁令少多”，据《证类》改。《纲目》脱“好详视之”四字。 ⑤温汤勿令铛器中有水气：《纲目》作“温汤勿用铁器”。“汤”，《集注》原脱，据《证类》补。“铛”，《证类》作“钹”。 ⑥于热汤上煮令暖亦好：《纲目》无此文。 ⑦服汤家小热易下：《证类》作“服汤宁令小沸，热易下”。《纲目》作“服汤宁小沸”。 ⑧云：《证类》作“凡云”。 ⑨力热势足：《证类》作“势力”。 ⑩云分再……依方说：《纲目》无此文。“说”，《证类》作“说也”。 ⑪皆须……乃入酒密封：《集注》原脱，据《证类》补。《纲目》脱“乃”字。 ⑫视其……尽也：《纲目》作“漉出”二字。 ⑬饮之：《纲目》无此二字。 ⑭作：《纲目》作“为”，《证类》无此字。 ⑮新药，贫人当依此用，皆应先暴令燥：《纲目》作“皆先暴燥”。“人”，《证类》作“人可”。“用”，《集注》原脱，据《证类》补。

凡合膏，初以苦酒渍令淹浹，不用多汁，密覆勿泄。云晬时者，周时也，从今旦至明旦。亦有止一宿者。煮膏，当①三上三下，以泄其焦②势，令药味得出。上之使匝匝沸仍下之，下之取沸静乃上③，宁欲小生④。其中有薤白者，以两头微焦黄为候。有白芷、附子者，亦令小黄色也⑤。猪肪皆勿令经水，腊月者弥佳⑥。绞膏亦以新布绞之⑦。若是可服之膏，膏滓亦堪酒煮稍饮之⑧。可摩之膏，膏滓即宜以敷病上⑨，此盖贫野人欲兼尽其力⑩。

凡⑪膏中有雄黄、朱沙辈⑫，皆别捣细研⑬如面，须绞膏竟⑭乃投中，以物疾搅，至于凝强⑮，勿使沉聚在下不调也⑯。有水银者，于凝膏中，研令消散。胡粉亦尔⑰。

①煮膏，当：《集注》原脱，据《证类》补。 ②焦：《证类》作“热”。
③仍下之，下之取沸静乃上：《证类》、《纲目》作“乃下之使沸静良久乃止”。 ④宁欲小生：《证类》作“宁欲小小生”，《纲目》无此文。
⑤亦令小黄色也：《证类》作“亦令小黄色为度”。《纲目》作“以小黄色为度”。 ⑥猪肪皆勿令经水，腊月者弥佳：《纲目》无此文。“者”，《新修》原脱，据《证类》补。 ⑦绞膏亦以新布绞之：《纲目》作“以新布绞去滓”。“绞之”，《集注》原脱，据《证类》补。 ⑧若是可服之膏，膏滓亦堪酒稍饮之：《纲目》作“滓亦可酒煮饮之”。“堪”，《证类》作“可”。《证类》脱“稍”字。 ⑨可摩之膏，膏滓即宜以敷病上：《纲目》作“摩膏滓可敷病上”。“即”，《证类》作“则”。 ⑩此盖贫野人欲兼尽其力：《纲目》无此文。《证类》作“欲兼尽其药力故也”。 ⑪凡：《纲目》无此字。 ⑫朱沙辈：《纲目》作“朱沙、麝香辈”。 ⑬细研：《纲目》无此二字。 ⑭须绞膏竟：《证类》作“须绞膏毕”，《纲目》作“绞膏毕”。 ⑮以物疾搅，至于凝强：《纲目》作“疾搅”二字。“以”，《集注》原作“已”，据《证类》改。 ⑯不调也：《纲目》无此三字。 ⑰胡粉亦尔：《纲目》作“胡粉”二字，在“水银”之后。

凡汤酒中用大黄，不须细剉。作汤者，先水渍①，令淹浹，密覆一宿。明旦煮汤，临熟乃以内中②，又煮两三沸，便绞出，则力势③猛，易得快利。丸散中用大黄，旧皆蒸④，今不须尔。

凡汤中用麻黄，皆先别煮两三沸，掠去其沫，更益水如本数，乃内馀药，不尔令人烦。麻黄皆折去节，令理通，寸斩⑤之；小草、瞿麦五分斩之；细辛、白前三分斩之；丸散膏中则细剉也。

凡汤中用完物，皆擘破，干枣、枝子、栝楼子⑥之类是也。用细核物亦打碎⑦，山茱萸、五味⑧、蕤核、决明⑨之类是也。细华子物正尔完用之，旋覆华、菊花、地肤子、葵子之类是也。米、麦、豆辈，亦完用之。诸虫先微炙，亦完煮⑩之。惟螺蛳当中破之。生姜、夜干⑪皆薄切⑫。芒消、饴糖、阿胶皆须绞汤竟⑬，内汁中，更上火两三沸，烱尽乃服之⑭。

凡用麦门冬，皆微润抽去心。杏人、桃人汤柔搯去皮。巴豆打破，剥皮⑮，刮去心，不尔⑯令人闷。石韦、辛夷

①先水渍：《证类》作“先以水浸”。②乃以内中：《证类》作“乃内汤中”。③力势：《证类》作“势力”。④蒸：其后，《证类》有“之”字。⑤斩：《证类》作“剉”。下同此。⑥子：《证类》无此字。⑦打碎：《证类》作“打破”。⑧五味：《证类》作“五味子”。⑨决明：《证类》作“决明子”。⑩亦完煮：《证类》无此文。⑪夜干：《证类》作“射干”。⑫切：《证类》作“切之”。⑬竟：《证类》作“毕”。

⑭烱尽乃服之：《集注》原脱，据《证类》补。⑮剥皮：《证类》作“剥其皮”。⑯不尔：《集注》原作“不不尔”，据《证类》改。

刮去毛①。鬼箭削取羽及②皮。藜芦剔取根微炙。枳实去其核，止用皮③，亦炙之。椒去④实于铛器⑤中微熬，令汗出，则有势力。矾石于瓦⑥上若铁物中熬，令沸汁尽即止⑦。砮石皆⑧黄土泥苞使燥，烧之半日，令势热⑨而解散。犀角、羚羊角皆刮截⑩作屑。诸齿骨并炙捣碎之。皂荚去皮子炙之。

凡汤⑪、丸散，用天雄、附子、乌头、乌喙、侧子，皆塘灰火炮炙⑫令微拆，削去黑皮乃秤之。惟姜附汤及膏酒中生用，亦削去⑬皮乃秤，直理破作七八片。随其大小，但削除外黑尖处令尽⑭。

凡汤酒丸散膏中，用半夏皆且完。以⑮热汤洗去上滑，手擲之⑯，皮释随剥去，更复易汤洗令滑尽。不尔，戟人咽喉。旧方云二十许过，今六七过便足。亦可煮之，沸易水⑰，如此三过⑱，仍擲洗毕便讫⑲。随其大小破为细片，乃秤⑳以入汤。若膏酒丸散，皆须暴燥乃秤之。丸散止削

①石韦、辛夷刮去毛。《证类》作“石韦刮去毛，辛夷去毛及心”。
 ②及：《证类》无此字。③核，止用皮：四字《证类》作“瓢”。④去：《集注》原作“云”，据《证类》改。⑤铛器：《证类》作“铨”。
 ⑥瓦：《集注》原作“凡”，据《证类》改。⑦即止：《集注》原作“二”，据《证类》改。⑧皆：《证类》作“皆以”。⑨势热：《证类》作“熟”。⑩刮截：《证类》作“镑”。⑪汤：其后，《证类》有“并”字。⑫灰火炮炙：《证类》作“灰中炮”。⑬去：《证类》脱此字。⑭但削除外黑尖处令尽：《集注》原作“并割除冰处者”，据《证类》改。⑮以：《证类》作“用”。⑯手擲之：《证类》作“以手擲之”。⑰沸易水：《证类》作“一两沸一易水”。⑱三过：《证类》作“三四过”。⑲讫：《证类》作“暴干”。⑳秤：《证类》作“秤之”。

上皮用之，未必皆洗也①。

凡丸散用胶②皆先炙，使通体沸起燥，乃可捣。有不沸处更炙之。

丸方③中用蜡皆烱④，投少蜜中，搅调以和药。若用熟艾，先细擘，合诸药，捣，令散，不可筛者，别捣内散中和之。

凡用⑤蜜，皆先火上煎⑥，掠去其沫，令色微黄，则丸经久不坏。克之多少，随蜜精粗⑦。

凡丸散用巴豆、杏仁、桃人、葶苈、胡麻诸有膏脂⑧药，皆先熬黄黑，别捣令如膏。指搗视泯泯尔，乃以向成散；稍稍下臼中，合研捣，令消散，乃⑨复都以轻疏绢筛度之，须尽，又内臼中，依法捣⑩数百杵也。汤膏中用，亦有熬之者，虽生并捣破⑪。

凡用桂⑫、厚朴、杜仲、秦皮、木兰辈⑬，皆削去⑭上虚软甲错⑮，取里有味者秤之。茯苓、猪苓，削除⑯黑

①丸散止削上皮用之，未必皆洗也：《证类》脱此文。 ②胶：《证类》作“阿胶”。 ③丸方：《证类》作“凡丸”。 ④皆烱：《集注》原作“泱”，据《证类》改。 ⑤凡用：《集注》原作“用凡”，据《证类》改。 ⑥火上煎：《证类》脱“上”字。“火上”，《纲目》作“大”。 ⑦克之多少，随蜜精粗：《纲目》无此文。“克”，《证类》作“掠”。 ⑧脂：《证类》作“膩”。 ⑨乃：《证类》作“仍”。 ⑩捣：《集注》原作“治”，据《证类》改。 ⑪破：《证类》作“破之”。 ⑫桂：《证类》作“桂心”。 ⑬木兰辈：《证类》作“木兰之辈”。 ⑭皆削去：《集注》原作“皆去削”，据《证类》改。 ⑮错：《证类》作“错处”。 ⑯除：其后，《集注》衍“去”字，据《证类》删。

皮；牡丹、巴戟天、远志、野葛等皆捶破去心；紫菀洗去土皆毕乃秤之；薤白、葱白除青令尽；莽草、石南草①、茵芋、泽兰皆②剔取叶及嫩茎去大枝；鬼白、黄连皆除根毛；蜀椒去闭口者及目熬之③。

凡狼毒、枳实、橘皮、半夏、麻黄、吴茱萸，皆欲得陈久者，良。其余须新精④。

凡方云巴豆若⑤干枚者，粒有大小，当先去心皮竟⑥秤之，以一分准十六枚。附子、乌头若干枚者，去皮竟⑦，以半两准一枚。枳实若干枚者，去核竟⑧，以一分准二枚。橘皮一分准三枚。枣有⑨大小，三枚准一两。云干姜一累者，以重⑩一两为正。

凡方云半夏一升者，洗竟⑪秤五两为正。蜀椒一升者，三两为正。吴茱萸一升者，五两为正。菟丝子一升，九两为正。庵蓂子一升，四两为正。蛇床子一升，三两半为正。地肤子一升，四两为正。此其不同也。云某子一升者⑫，其子各有虚实轻重，不可通以秤准，皆取平升为正。

凡方云用桂一尺者，削去皮毕，重半两为正⑬。甘草

①草：《证类》脱此字。 ②皆：《集注》原脱，据《证类》补。 ③熬之：《集注》原脱，据《证类》补。 ④新精：《证类》作“精新也”。 ⑤若：《集注》原作“如”，据《证类》改下同。 ⑥竟：《证类》作“乃”，《纲目》无此字。 ⑦竟：《证类》、《纲目》作“毕”。 ⑧去核竟：《证类》、《纲目》作“去核毕”。 ⑨有：《纲目》脱此字。 ⑩重：《纲目》脱此字。 ⑪洗竟：《证类》、《纲目》作“洗毕”。 ⑫此其……一升者：《纲目》无此文。 ⑬蜀椒一升者……重半两为正：《集注》原文错简、脱漏，据《证类》补正。

一尺者，重①二两为正，凡方②云某草一束者，以重③三两为正。云一把者，重二两为正。凡方④云蜜一斤者，有七合。猪膏一斤者，有一升二合也。

右合药分剂料理法⑤。

①重：《纲目》脱此字。下同。 ②凡方：《证类》、《纲目》无此二字。
③以重：《纲目》无此二字。 ④凡方：《证类》脱此二字。 ⑤理法：
“理”《集注》原作“治”，据《证类》改。“法”，《证类》作“法则”。



唐·新修本草例卷第二

诸病通用药^①

案诸药，一种虽主数病，而性理亦有偏著。立方之日，或致疑混，复恐单行径^②用，赴急抄撮，不必皆得研究。今宜指抄病源所主药名^③，仍^④可于此处疗^⑤，若^⑥欲的寻，亦兼易解^⑦。其甘苦之味可略，有毒无毒易知，惟冷热须明。今以朱点为热，墨点为冷，无点者是平，以省于烦注也^⑧。其有不入汤酒者，亦条于后也。

疗风通用

防风《本经》温

防己《本经》平，《别录》温

秦艽《本经》平，《别录》微温

独活《本经》平，《别录》微温

芎藭《本经》温

羌活《本经》平，《别录》微温

麻黄《本经》温，《别录》微温

①诸病通用药：诸本均无此题。日本学者渡边幸三曾用此名，辑复中借为题识。②径：《证类》作“经”。③名：《集注》原作“各”，据《证类》改。④仍：《证类》作“便”。⑤疗：《集注》原作“治”，据《证类》改。⑥若：《集注》原脱，据《证类》补。⑦解：《集注》原脱，据《证类》补。⑧《唐本草》对诸药药性分别以朱、墨点标记。自《开宝本草》以后，直接用文字说明。本书诸病通用药的药性亦用文字说明之。

风眩

菊花《本经》平

羊躑躅《本经》温

杜若《本经》微温

伏苓《本经》平

鸱头《别录》平

飞廉《本经》平

虎掌《本经》温，《别录》微寒

伏神《别录》平

白芷《本经》温

头面风

芎藭《本经》温

天雄《本经》温，《别录》大温

莽草《本经》温

牡荆实《别录》温

藁本《本经》温，《别录》微温微寒

泉耳《本经》温

署预《本经》温，《别录》平

山茱萸《本经》平，《别录》微温

辛夷《本经》温

蔓荆实《本经》微寒，《别录》平温

藜蘼《本经》温

中风脚弱

石斛《本经》平

殷孽《本经》温

石硫黄《本经》温，《别录》大热

豉《别录》寒

五加皮《本经》温，《别录》微寒

大豆《本经》平

侧子《别录》大热

石钟乳《本经》温

孔公孽《本经》温

附子《本经》温，《别录》大热

丹参《本经》微寒

竹沥《别录》大寒

天雄《本经》温，《别录》大温

久风湿痹

昌蒲《本经》温，《别录》平

茵芋《本经》温，《别录》微温

天雄《本经》温，《别录》大温

乌头《本经》温，《别录》大热

牛膝《别录》平

术《本经》温

石龙芮《本经》平

细辛《本经》温

侧子《别录》大热

贼风挛痛

茵芋《本经》温，《别录》微温

侧子《别录》大热

芎藭《本经》温

葶藶《本经》平

白鲜《本经》寒

梹耳《本经》温

暴风瘙痒

蛇床子《本经》平

乌喙《别录》微温

景天《本经》平

青葙子《本经》微寒

藜芦《本经》寒，《别录》微寒

伤 寒

麻黄《本经》温，《别录》微温

杏仁《本经》温

附子《本经》温，《别录》大热

蜀椒《本经》温，《别录》大热

天门冬《本经》平，《别录》大寒

丹参《本经》微寒

茵陈蒿《本经》平，《别录》微寒

松节《别录》温

松叶《别录》温

附子《本经》温，《别录》大热

麻黄《本经》温，《别录》微温

杜仲《本经》平，《别录》温

狗脊《本经》平，《别录》微温

白及《本经》平，《别录》微寒

猪椒《别录》温

蒴藿《别录》温

蒺藜子《本经》温，《别录》微寒

茺蔚子《本经》微温，《别录》微寒

枫香脂平

葛根《本经》平

前胡《别录》微寒

柴胡《本经》平，《别录》微寒

龙胆《本经》寒，《别录》大寒

薰草《别录》平

牡丹《本经》寒，《别录》微寒

术《本经》温

石膏《本经》微寒，《别录》大寒

贝母《本经》平，《别录》微寒

犀角《本经》寒，《别录》微寒

葱白《别录》平

豉《别录》寒

芒消《别录》大寒

大 热

凝水石《本经》寒，《别录》大寒

滑石《本经》寒，《别录》大寒

知母《本经》寒，

玄参《本经》微寒

沙参《本经》微寒

茵陈蒿《本经》平，《别录》微寒

竹沥《别录》大寒

蛇莓《别录》大寒

白颈蚯蚓《本经》寒，《别录》大寒

劳 复

鼠屎《别录》微寒

大青《别录》大寒

芍药《本经》平，《别录》微寒

升麻《别录》平、微寒

虎掌《本经》温，《别录》微寒

防己《本经》平，《别录》温

牡蛎《本经》平，《别录》微寒

鳖甲《本经》平

羚羊角《本经》寒，《别录》微寒

生姜《别录》微温

人溺《别录》寒

石膏《本经》微寒，《别录》大寒

黄芩《本经》平，《别录》大寒

白鲜《本经》寒

大黄《本经》寒，《别录》大寒

苦参《本经》寒

鼠李根皮《别录》微寒

枝子《本经》寒，《别录》大寒

人粪汁《别录》寒

芒消《别录》大寒

豉《别录》寒

竹沥《别录》大寒

人粪汁《别录》寒

温 症

常山《本经》寒，《别录》微寒

蜀漆《本经》平，《别录》微温

牡蛎《本经》平，《别录》微寒

鳖甲《本经》平

射香《本经》温

麻黄《本经》温，《别录》微温

大青《别录》大寒

防葵《本经》寒

猪苓《本经》平

防己《本经》平，《别录》温

茵芋《本经》温，《别录》微温

巴豆《本经》温，《别录》生温熟寒

白头翁《本经》温

女青《本经》平

芫花《本经》温，《别录》微温

白薇《本经》平，《别录》大寒

松萝《本经》平

中 恶

射香《本经》温

雄黄《本经》平，寒，《别录》大温

丹沙《本经》微温

升麻《别录》平，微寒

干姜《本经》温，《别录》大热

巴豆《本经》温，《别录》生温熟寒

当归《本经》温，《别录》大温

芍药《本经》平，《别录》微寒

吴茱萸《本经》温，《别录》大热

鬼箭《本经》寒

桃梟《本经》微温

桃皮《别录》平

桃胶《别录》微温

乌头《本经》温，《别录》大温

乌雌鸡血《别录》平

霍 乱

人参《本经》微寒，《别录》微温

术《本经》温

附子《本经》温，《别录》大热

桂心《别录》大热

干姜《本经》温，《别录》大热

厚朴《本经》温，《别录》大温

麋舌《别录》微温

木瓜《别录》温

橘皮《本经》温

香薷《别录》微温

高良姜《别录》大温

转筋

小蒜《别录》温

橘皮《本经》温

楠材《别录》微温

香薷《别录》微温

扁豆《别录》微温

木瓜《别录》温

鸡舌香《别录》温

豆蔻《别录》温

杉木《别录》微温

生姜《本经》微温

呕哕

厚朴《本经》温，《别录》大温

麋舌《别录》微温

小蒜《别录》温

高良姜《别录》大温

桂《别录》大热

鸡舌香《别录》微温

香薷《别录》微温

附子《本经》温，《别录》大热

楠材《别录》微温

木瓜《别录》温

橘皮《本经》温

大腹水肿

大戟《本经》寒，《别录》大寒

泽漆《本经》微寒

芫花《本经》温，《别录》微温

猪苓《本经》平

泽兰《本经》微温

甘遂《本经》寒，《别录》大寒

葶苈《本经》寒，《别录》大寒

巴豆《本经》温，《别录》生温熟寒

防己《本经》平，《别录》温

桑根白皮《本经》寒

商陆《本经》平
 郁李仁《本经》平
 昆布《别录》寒
 小豆《本经》平
 鲇鱼《本经》寒
 大豆《本经》平
 黄牛溺《别录》寒

泽泻《本经》寒
 海藻《本经》寒
 苦瓠《本经》寒
 瓜蒂《本经》寒
 鲤鱼《别录》寒
 莞华《本经》寒，《别录》微寒

肠澼下痢

赤石脂《别录》大温
 牡蛎《本经》平，《别录》微寒
 黄连《本经》寒，《别录》微寒
 当归《本经》温，《别录》大温
 禹余粮《本经》寒，《别录》平
 槩木《本经》寒
 矾石《本经》寒
 熟艾《别录》微温
 石硫黄《本经》温，《别录》大热
 乌梅《别录》平
 枳实《本经》寒，《别录》微寒

龙骨《本经》平，《别录》微寒
 干姜《本经》温，《别录》大热
 黄芩《本经》平，《别录》大寒
 附子《本经》温，《别录》大热
 藜芦《本经》寒，《别录》微寒
 云实《本经》温
 阿胶《本经》平，《别录》微温
 陟厘《别录》大温
 蜡《本经》微温
 石榴皮《别录》平

大便不通

大黄《本经》寒，《别录》大寒
 石蜜《本经》平，《别录》微温
 牛胆《别录》大寒

巴豆《本经》温，《别录》生温熟寒
 麻子《本经》平
 猪胆《别录》微寒

小便淋

滑石《本经》寒，《别录》大寒

白茅根《本经》寒

榆皮《本经》平

葶苈《本经》寒，《别录》大寒

麻子《本经》平

石蚕《本经》寒

胡燕屎《本经》平

乱发《别录》微温

冬葵子及根《本经》寒

瞿麦《本经》寒

石韦《本经》平

蒲黄《本经》平

琥珀《别录》平

蜥蜴《本经》寒

衣鱼《本经》温

小便利

牡蛎《本经》平，《别录》微寒

鹿茸《本经》温，《别录》微温

漏芦《本经》寒，《别录》大寒

鸡胫脰《别录》微寒

龙骨《本经》平，《别录》微寒

桑螵蛸《本经》平

土瓜根《本经》寒

鸡肠草《别录》微寒

溺血

戎盐《本经》寒

龙骨《本经》平，《别录》微寒

干地黄《本经》寒

蒲黄《本经》平

鹿茸《本经》温，《别录》微温

消渴

白石英《本经》微温

伏神《别录》平

黄连《本经》寒，《别录》微寒

栝楼根《本经》寒

石膏《本经》微寒，《别录》大寒

麦门冬《本经》平，《别录》大寒

知母《本经》寒

茅根《本经》寒

枸杞根《别录》大寒

箠竹叶《别录》大寒

葛根《本经》平

芦根《别录》寒

冬瓜《别录》微寒

牛乳《别录》微寒

桑根白皮《本经》寒

小麦《别录》微寒

土瓜根《本经》寒

李根《别录》大寒

菰根《别录》大寒

马乳《别录》冷

羊乳《别录》温

黄 疸

茵陈蒿 《本经》平，《别录》微寒

紫草《本经》寒

生鼠《别录》微温

猪屎《别录》寒

栝楼《本经》寒

黄芩《别录》大寒

枝子《本经》寒，《别录》大寒

白鲜《本经》寒

大黄《本经》寒，《别录》大寒

瓜蒂《本经》寒

秦艽《本经》平

上气咳嗽

麻黄《本经》温，《别录》微温

白前《别录》微温

紫菀《本经》温

款冬花《本经》温

细辛《本经》温

半夏《本经》平，《别录》生微寒熟温

桃仁《本经》平

射干《本经》平，《别录》微温

杏仁《本经》温

橘皮《本经》温

桂心《别录》大热

五味子《本经》温

蜀椒《本经》温，《别录》大热

生姜《别录》微温

紫苏子《别录》温

芫花《本经》温，《别录》微温

百部根《别录》微温

贝母《本经》平，《别录》微寒

呕 吐

厚朴《本经》温，《别录》大温

人参《本经》微寒，《别录》微温

麦门冬《本经》平，《别录》微寒

生姜《别录》微温

鸡子《别录》微寒

甘竹叶《别录》大寒

痰 饮

大黄《本经》寒，《别录》大寒

芒消《别录》大寒

柴胡《本经》平，《别录》微寒

前胡《别录》微寒

细辛《本经》温

厚朴《本经》温，《别录》大温

枳实《本经》寒，《别录》微寒

半夏《本经》平，《别录》生微寒熟温

甘竹叶《别录》大寒

宿 食

大黄《本经》寒，《别录》大寒

朴消《本经》寒，《别录》大寒

术《本经》温

干姜《本经》温，《别录》火热

皂荚《本经》温

橘皮《本经》温

半夏《本经》平，《别录》生微寒熟温

白芷《本经》温

铅丹《本经》微寒

薤白《本经》温

甘遂《本经》寒，《别录》大寒

茯苓《本经》平

芫花《本经》温，《别录》微温

术《本经》温

旋覆华《本经》温

人参《本经》微寒，《别录》微温

橘皮《本经》温

生姜《别录》微温

莞华《本经》寒，《别录》微寒

巴豆《本经》温，《别录》生温熟寒

柴胡《本经》平，《别录》微寒

桔梗《本经》微温

厚朴《本经》温，《别录》大温

曲《别录》温

槟榔《别录》温

腹胀满

射香《本经》温

人参《本经》微寒，《别录》微温

干姜《本经》温，《别录》大热

厚朴《本经》温，《别录》大温

枳实《本经》寒，《别录》微寒

皂荚《本经》温

卷柏温

心腹冷痛

当归《本经》温，《别录》大温

芍药《本经》平，《别录》微寒

干姜《本经》温，《别录》大热

蜀椒《本经》温，《别录》大热

吴茱萸《本经》温，《别录》大热

术《本经》温

砒石《本经》大热，《别录》生温熟热

肠 鸣

丹参《本经》微寒

海藻《本经》寒

皂荚《本经》温

藜《别录》温

甘草《本经》平

术《本经》温

百合《本经》平

庵蓂子《本经》微寒，《别录》微温

桑根白皮《本经》寒

大豆黄卷《本经》平

人参《本经》微寒，《别录》微温

桔梗《本经》微温

桂心《别录》大热

附子《本经》温，《别录》大热

乌头《本经》温，《别录》大热

甘草《本经》平

桔梗《本经》微温

昆布《别录》寒

心下满急

茯苓《本经》平

半夏《本经》平，《别录》生微寒熟温

生姜《别录》微温

橘皮《本经》温

枳实《本经》寒，《别录》微寒

术《本经》温

百合《本经》平

心 烦

石膏《本经》微寒，《别录》大寒

杏仁《本经》温

茯苓《本经》平

通草《本经》平

竹沥《别录》大寒

鸡子《别录》微寒

甘草《本经》平

尿《别录》寒

滑石《本经》寒，《别录》大寒

枝子《本经》寒，《别录》大寒

贝母《本经》平，《别录》微寒

李根《别录》大寒

乌梅《别录》平

豉《别录》寒

知母《本经》寒

积聚症瘕

空青《本经》寒，《别录》大寒

芒消《别录》大寒

粉锡《本经》寒

狼毒《本经》平

附子《本经》温，《别录》大热

苦参《本经》寒

鳖甲《本经》平

赭魁《别录》平

朴消《本经》寒，《别录》大寒

石硫黄《本经》温，《别录》大热

大黄《本经》寒，《别录》大寒

巴豆《本经》温，《别录》生温熟寒

乌头《本经》温，《别录》大热

柴胡《本经》平，《别录》微寒

蜈蚣《本经》温

白马溺《别录》微寒

蛇甲《本经》微温

茺华《本经》温，《别录》微温

鬼疰尸疰

雄黄《本经》平寒，《别录》大温

金牙《别录》平

马目毒公《本经》温，《别录》微温

徐长卿《本经》温

狸骨《别录》温

獭肝《别录》平

白僵蚕《别录》平

白盐《别录》寒

砭石《本经》大热，《别录》生温熟热

丹沙《本经》微寒

野葛《本经》温

女青《本经》平

虎骨《别录》平

鹤骨《别录》大寒

芫青《别录》微温

鬼臼《本经》温，《别录》微温

惊邪

雄黄《本经》平寒，《别录》大温

紫石英《本经》温

龙齿《本经》平

防葵《本经》寒

升麻《别录》平微寒

人参《本经》微寒，《别录》微温

桔梗《本经》微温

远志《本经》温

鬼箭《本经》寒

小草《本经》温

紫菀《别录》温

丹沙《本经》微寒

伏神《别录》平

龙胆《本经》寒，《别录》大寒

马口毒公《本经》温，《别录》微温

射香《本经》温

沙参《本经》微寒

白薇《本经》平，《别录》大寒

柏实《本经》平

鬼督邮《别录》平

卷柏《本经》温，《别录》平微寒

羚羊角《本经》寒，《别录》微寒

蛇甲《本经》微温

犀角《本经》寒，《别录》微寒

茯苓《本经》平

癩 痢：

龙齿角《别录》平

防葵《本经》寒

白敛《本经》平，《别录》微寒

雷丸《本经》寒，《别录》微寒

白僵蚕《别录》平

蛇蛻《本经》平

白马目《本经》平

蚱蝉《本经》寒

豚卵《本经》温

熊胆《别录》寒

丹雄鸡《本经》微温，《别录》微寒

羖羊角《本经》温，《别录》微寒

蚱蝉《本经》寒

牛黄《本经》平

牡丹《本经》寒，《别录》微寒

菘蓂子《本经》寒

钩藤《别录》微寒

蛇床子《本经》平

蛻螂《本经》寒

铅丹《本经》微寒

白狗血《别录》温

猪牛犬等齿《别录》平

喉痹痛

升麻《别录》平微寒

杏仁《本经》温

棘针《别录》寒

百合《本经》平

莽草《本经》温

细辛《本经》温

射干《本经》平，《别录》微温

蒺藜子《本经》温，《别录》微寒

络石《本经》温，《别录》微寒

箠竹叶《别录》大寒

苦竹叶《别录》大寒

噎 病

羚羊角《本经》寒，《别录》微寒

通草《本经》平

竹茹《别录》微寒

芦根《别录》寒

春柀头细糠《别录》平

鳀

狸头骨《别录》温

鸱鹞骨《别录》微寒

齿 痛

当归《本经》温，《别录》大温

细辛《本经》温

芎藭《本经》温

莽草《本经》温

蛇床子《本经》平

茺蔚子《本经》寒

车下李根《别录》寒

雄雀屎《别录》温

口 疮

黄连《本经》寒，《别录》微寒

龙胆《本经》寒，《别录》大寒

大青《别录》大寒

石蜜《本经》平，《别录》微温

酥《别录》微寒

吐唾血

羚羊角《本经》寒，《别录》微寒

头垢《别录》微寒

牛髓《别录》平

獭骨《别录》平

独活《本经》平

蜀椒《本经》温，《别录》大热

附子《本经》温，《别录》大热

矾石《本经》寒

生地黄《别录》大寒

鸡舌香《别录》微温

马悬蹄《本经》平

槲木《本经》寒

升麻《别录》平，微寒

苦竹叶《别录》大寒

酪《别录》寒

豉《别录》寒

白胶《本经》平，《别录》温

戎盐《本经》寒

艾叶《别录》微温

生地黄《别录》大寒

蛭螬《本经》微温，《别录》微寒

伏龙肝《别录》微温

柏叶《别录》微温

水苏《本经》微温

大、小蓟《别录》温

饴糖《别录》微温

黄土《别录》平

鼻衄血

矾石《本经》寒

虾蟆蓝(《本经》天名精名虾蟆蓝)寒

大蓟《别录》温

桑耳《本经》平

猬皮《本经》平

蓝《本经》寒

烧乱发《别录》微温

蒲黄《本经》平

鸡苏(《本经》水苏名鸡苏)微温

艾叶《别录》微温

竹茹《别录》微寒

溺蛭《别录》平

狗胆《本经》平

鼻 鼈

通草《本经》平

桂心《别录》大热

薰草《别录》平

细辛《本经》温

蕤核《本经》温，《别录》微寒

瓜蒂《本经》寒

耳 聾

磁石《本经》寒

葱涕《别录》平

白鹅膏《别录》微寒

络石《本经》温，《别录》微寒

昌蒲《本经》温，《别录》平

雀脑《别录》平

鲤鱼脑《别录》温

白颈蚯蚓《本经》寒，《别录》大寒

鼻息肉

藜芦《本经》寒，《别录》微寒

地胆《本经》寒

白狗胆《别录》平

矾石《本经》寒

通草《本经》平

目赤热痛

黄连《本经》寒，《别录》微寒

石胆《本经》寒

曾青《本经》小寒

槩木《本经》寒

芥子《别录》温

鸡子白《别录》微寒

田中螺《别录》大寒

柝莢子《本经》微温

蕤核《本经》温，《别录》微寒

空青《本经》寒，《别录》大寒

决明子《本经》平，《别录》微寒

枝子《本经》寒，《别录》大寒

苦竹叶《别录》大寒

鲤鱼胆《本经》寒

车前子《本经》寒

目肤翳

秦皮《本经》微寒，《别录》大寒

真珠《别录》寒

石决明《别录》平

马目毒公《本经》温，《别录》微温

青羊胆《别录》平

菟丝子《本经》平

细辛《本经》温

贝子《本经》平

射香《本经》温

伏翼《本经》平

蛭蟪汁《本经》微温，《别录》微寒

声音哑

菖蒲《本经》温，《别录》平

孔公孽《本经》温

石钟乳《本经》温

皂角《本经》温

苦竹叶《别录》大寒

面疔疱

菟丝子《本经》平

熊脂《本经》微寒，《别录》微温

藁本《本经》温，《别录》微寒

梔子《本经》寒，《别录》大寒

白瓜子《本经》平，《别录》寒

发秃落

桑上寄生《本经》平

桑根白皮《本经》寒

桐叶《本经》寒

雁肪《本经》平

松叶《别录》温

鸡肪

灭 癩

鹰屎白《别录》平

衣鱼《本经》温

金 疮

石胆《本经》寒

地榆《本经》微寒

王不留行《别录》平

钓樟根《别录》温

狗头骨《别录》平

麻油《别录》微寒

射香《本经》温

女萎《本经》平

木兰《本经》寒

紫草《本经》寒

秦椒《本经》温，《别录》生温熟寒

麻子《本经》平

猪膏《别录》微寒

马鬃膏《别录》平

枣根

荆子《本经》微寒，《别录》温

白僵蚕《别录》平

蔷薇《本经》温，《别录》微寒

艾叶《别录》微温

白头翁《本经》温

石灰《本经》温

痿 折

生鼠《别录》微温

生地黄《别录》大寒

乌鸡骨《别录》平

生龟《别录》平

乌雄鸡血《别录》平

李核仁《别录》平

瘀 血

蒲黄《本经》平

羚羊角《本经》寒，《别录》微寒

大黄《本经》寒，《别录》大寒

朴消《本经》寒，《别录》大寒

桃仁《本经》平

茅根《本经》寒

虻虫《本经》微寒

蜚蠊《本经》寒

虎魄《别录》平

牛膝《别录》平

干地黄《本经》寒

紫参《本经》寒，《别录》微寒

虎杖《别录》微温

廕虫《本经》寒

水蛭《本经》平，《别录》微寒

火 灼

柏白皮《别录》微寒

盐《本经》寒

井底泥《别录》寒

黄芩《本经》平，《别录》大寒

枝子《本经》寒，《别录》大寒

生胡麻《本经》平

豆酱《别录》温

醋《别录》温

牛膝《别录》平

痈 疽

络石《本经》温，《别录》微寒

白敛《本经》平，《别录》微寒

通草《本经》平

黄芪《本经》微温

乌喙《别录》微温

败酱《本经》平，《别录》微寒

白及《本经》平，《别录》微寒

半夏《本经》平，《别录》生微寒熟温

蒿藜《别录》微寒

虾蟆《本经》寒

伏龙肝《别录》微温

大黄《本经》寒，《别录》大寒

玄参《本经》微寒

鹿角《本经》温，《别录》微温

土蜂子《本经》平

甘蕉《别录》大寒

恶 疮

雄黄《本经》平寒，《别录》大温

粉锡《本经》寒

矾石《本经》寒

蛇床子《本经》平

水银《本经》寒

白敛《本经》平，《别录》微寒

槩木《本经》寒

藿菌《本经》平，《别录》微温

青箱子《本经》微寒

楝实《本经》寒

狼跋《别录》寒

虎骨《别录》平

茺苕《本经》寒，《别录》微寒

石灰《本经》温

铁浆《别录》平

雌黄《本经》平，《别录》大寒

石硫黄《本经》温，《别录》大热

松脂《本经》温

地榆《本经》微寒

蛇衔《本经》微寒

漏芦《本经》寒，《别录》大寒

占斯《别录》温

莽草《本经》温

白及《本经》平，《别录》微寒

及己《别录》平

桐叶《本经》寒

猪肚《别录》微温

藜芦《本经》寒，《别录》微寒

狸骨《别录》温

漆 疮

蟹《别录》寒

吴茱萸《本经》温，《别录》大热

苦苣《别录》微寒

鼠查微温

秫米《别录》微寒

瘰 瘤

小麦《别录》微寒

昆布《别录》寒

半夏《本经》平，《别录》生微寒热温

通草《本经》平

连翘《本经》平

海蛤《本经》平

鸡子白《别录》微寒

井中苔、萍《别录》大寒

杉材《别录》微温

海藻《本经》寒

文蛤《别录》平

贝母《本经》平，《别录》微寒

松萝《本经》平

白头翁《本经》温

生姜《别录》微温

瘰 疮

雄黄《本经》平寒，《别录》大温

常山《本经》寒，《别录》微寒

侧子《别录》大热

昆布《别录》寒

王不留行《别录》平

地胆《本经》寒

砗石《本经》大热，《别录》生温熟热

狼毒《本经》平

连翘《本经》平

狸骨《别录》温

斑猫《本经》寒

鳖甲《本经》平

五 痔

白桐叶《本经》寒

猬皮《本经》平

黄芪《本经》微温

篇蓄《本经》平

猪悬蹄《本经》平

脱 肛

鳖头《别录》平

卷柏《本经》温，《别录》平微寒

铁精《别录》微温

蜗牛《别录》寒

匡

青葙子《本经》微寒

蝮蛇胆《别录》寒

大蒜《别录》温

蛔 虫

薏苡根《本经》微寒

干漆《本经》温

吴茱萸《本经》温，《别录》大热

寸 白

槟榔《别录》温

贯众《本经》微寒

雷丸《本经》寒，《别录》微寒

橘皮《本经》温

石榴根《别录》平

虚 劳

丹砂《本经》微寒

石钟乳《本经》温

白石英《本经》微温

龙骨《本经》平，《别录》微寒

黄芪《本经》微温

伏神《别录》平

东壁土《别录》平

生铁《别录》微寒

苦参《本经》寒

蝮蛇胆《别录》微寒

戎盐《别录》寒

藿菌《本经》平，《别录》微温

楝根《别录》微寒

艾叶《别录》微温

羌藁《别录》平

狼牙《本经》寒

青葙子《本经》微寒

吴茱萸根《本经》温，《别录》大热

榧子《别录》平

空青《本经》寒，《别录》大寒

紫石英《本经》温

磁石《本经》寒

伏苓《本经》平

干地黄《本经》寒

天门冬《本经》平，《别录》大寒

署预《本经》温，《别录》平

沙参《本经》微寒

玄参《本经》微寒

肉苁蓉《本经》微温

泽泻《本经》寒

芍药《本经》平，《别录》微寒

远志《本经》温

牡蛎《本经》平，《别录》微寒

白棘《本经》寒

巴戟天《本经》微温

杜仲《本经》平，《别录》温

桑螵蛸《本经》平

石南《本经》平

地肤子《本经》寒

麦门冬《本经》平，《别录》微寒

菟丝子《本经》平

枸杞子《别录》微寒

枸杞根《别录》大寒

胡麻《本经》平

石斛《本经》平

人参《本经》微寒，《别录》微温

五味子《本经》温

续断《本经》微温

牡丹《本经》寒，《别录》微寒

牡桂《本经》温

当归《本经》温，《别录》大温

五加皮《本经》温，《别录》微寒

覆盆子《别录》平

牛膝《别录》平

柏实《本经》平

石龙芮《本经》平

桑根白皮《本经》寒

车前子《本经》寒

干漆《本经》温

蛇床子《本经》平

大枣《本经》平

麻子《本经》平

葛根平

阴 痿

白石英《本经》微温

巴戟天《本经》微温

五味子《本经》温

阳起石《本经》微温

肉苁蓉《本经》微温

蛇床子《本经》平

地肤子《本经》寒

白马茎《本经》平

原蚕蛾《别录》热

雀卵《别录》温

铁精《别录》微温

菟丝子《本经》平

狗阴茎《本经》平

阴 瘕

海藻《本经》寒

狸阴茎《别录》温

蜘蛛《别录》微寒

鼠阴《别录》平

铁精《别录》微温

狐阴茎《别录》微寒

蒺藜《本经》温，《别录》微温

囊 湿

五加皮《本经》温，《别录》微寒

槩木《本经》寒

庵苘子《本经》微寒，《别录》微温

牡蛎《本经》平，《别录》微寒

槐枝

虎掌《本经》温，《别录》微寒

蛇床子《本经》平

泄 精

韭子《别录》温

鹿茸《本经》温，《别录》微温

桑螵蛸《本经》平

泽泻《本经》寒

獐骨《别录》微温

白龙骨《本经》平，《别录》微寒

牡蛎《本经》平，《别录》微寒

车前子叶《本经》寒

石榴皮《别录》平

好 眠

通草《本经》平

孔公孽《本经》温

马头骨《别录》微寒

茶茗《别录》微寒

不得眠

酸枣仁《本经》平

细辛《本经》温

腰痛

杜仲《本经》平，《别录》温

狗脊《本经》平，《别录》微温

鳖甲《本经》平

菝葜《别录》平温

妇人崩中

石胆《本经》寒

赤石脂《别录》大温

龙骨《本经》平，《别录》微寒

白僵蚕《别录》平

乌贼鱼骨《本经》微温

桑耳《本经》平

槲木《本经》寒

艾叶《别录》微温

鳖甲《本经》平

白胶《本经》平，《别录》温

阿胶《本经》平，《别录》微温

鹿茸《本经》温，《别录》微温

牡鼠目《别录》平

榆叶《别录》平

草薺《本经》平

梅实《本经》平

五加皮《本经》温，《别录》微寒

爵床《本经》寒

禹余粮《本经》寒，《别录》平

牡蛎《本经》平，《别录》微寒

蒲黄《本经》平

牛角腮《本经》温

紫葳《本经》微寒

生地黄《别录》大寒

白茅根《本经》寒

蛇甲《本经》微温

马蹄《别录》平

丹雄鸡《本经》微温，《别录》微寒

鬼箭《本经》寒

大、小蓟根《别录》温

马通《别录》微温

干地黄《本经》寒

月 闭

鼠妇《本经》微温，《别录》微寒

虻虫《本经》微寒

蛭螬《本经》微温，《别录》微寒

狸阴茎《别录》温

牡丹《本经》寒，《别录》微寒

占斯《别录》温

阳起石《本经》微温

白垩《本经》温

无 子

紫石英《本经》温

阳起石《本经》微温

桑螵蛸《本经》平

秦皮《本经》微寒，《别录》大寒

安 胎

紫葳《本经》微寒

桑上寄生《本经》平

乌雌鸡《本经》温

阿胶《本经》平，《别录》微温

堕 胎

雄黄《本经》平寒，《别录》大温

伏龙肝《别录》微温

代赭《本经》寒

麇虫《本经》寒

水蛭《本经》平，《别录》微寒

桃仁《本经》平

土瓜根《本经》寒

牛膝《别录》平

虎杖《别录》微温

桃毛《本经》平

铜镜鼻《本经》平

石钟乳《本经》温

紫葳《本经》微寒

艾叶《别录》微温

卷柏《本经》温，《别录》平，微寒

白胶《本经》平，《别录》温

鲤鱼《别录》寒

葱白《别录》平

生地黄大寒

雌黄《本经》平，《别录》大寒

水银《本经》寒
 朴消《本经》寒，《别录》大寒
 溲疏《本经》寒，《别录》微寒
 巴豆《本经》温，《别录》生温熟寒
 牛黄《本经》平
 牡丹《本经》寒，《别录》微寒
 桂心《别录》大热
 茵茹《本经》寒，《别录》微寒
 鬼箭《本经》寒
 薏苡仁《本经》微寒
 附子《本经》温，《别录》大热
 乌头《本经》温，《别录》大热
 侧子《别录》大热
 地胆《本经》寒
 芫青《别录》微温
 水蛭《本经》平，《别录》微寒
 麇虫《本经》寒
 蛭螬《本经》微温，《别录》微寒
 蜥蜴《本经》寒
 蟹 爪《别录》寒

难 产

槐子《本经》寒
 滑石《本经》寒，《别录》大寒

粉锡《本经》寒
 飞生虫《别录》平
 大戟《本经》寒，《别录》大寒
 野葛《本经》温
 藜芦《本经》寒，《别录》微寒
 牛膝《别录》平
 皂荚《本经》温
 羊躑躅《本经》温
 槐子《本经》寒
 瞿麦《本经》寒
 天雄《本经》温，《别录》大温
 乌喙《别录》微温
 蜈蚣《本经》温
 斑猫《本经》寒
 葛上亭长《别录》微温
 虻虫《本经》微寒
 蝼蛄《本经》寒
 猬皮《本经》平
 蛇蛻《本经》平
 芒消《别录》大寒

桂心《别录》大热
 贝母《本经》平，《别录》微寒

蒺藜《本经》温，《别录》微寒

酸浆《本经》平，《别录》寒

蝼蛄《本经》寒

生鼠肝《别录》平

弓弩弦《别录》平

败酱《本经》微寒，《别录》平

蛇蛻《本经》平

产后病

干地黄《本经》寒

败酱《本经》微寒，《别录》平

地榆《本经》微寒

下乳汁

石钟乳《本经》温

蛭螭《本经》微温，《别录》微寒

土瓜根《本经》寒

猫四足《别录》小寒

中 虚

桔梗《本经》微温

马目毒公《本经》温，《别录》微温

斑猫《本经》寒

葛上亭长《别录》微温

鬼督邮《别录》平

败鼓皮《别录》平

皂荚《本经》温

蚱蝉《本经》寒

鼯鼠《本经》微温

乌雄鸡冠血《别录》温

马衔《别录》平

榆皮《本经》平

秦椒《本经》温，《别录》生温熟寒

泽兰《本经》微温

大豆《本经》平

漏芦《本经》寒，《别录》大寒

栝楼《本经》寒

狗四足《别录》平

鬼臼《本经》温，《别录》微温

犀角《本经》寒，《别录》微寒

芫青《别录》微温

射罔《别录》大热

白蘘荷《别录》微温

蓝实《本经》寒

解 毒

蛇虺百虫毒，雄黄、巴豆、射香、丹沙、干姜。

蜈蚣毒，桑汁及煮桑根汁。

蜘蛛毒，蓝青、射香。

蜂毒，蜂房、蓝青汁。

狗毒，杏仁、矾石、韭根、人屎汁。

恶气瘴毒，犀角、羚羊角、雄黄、射香。

喉痹肿邪气恶毒入腹，升麻、犀角、射干。

风肿毒肿，沉香、木香、薰陆香、鸡舌香、射香、紫檀香。

百药毒，甘草、荠苎、大小豆汁、蓝汁、蓝实。

射罔毒，蓝汁、大小豆汁、竹沥、大麻子汁、六畜血、

贝齿屑、菖根屑、蚯蚓屎、藕菱汁。

野葛毒，鸡子清、葛根汁、甘草汁、鸭头热血、猪膏。

斑猫、芫青毒，猪膏、大豆汁、戎盐、蓝汁。盐汤煮猪膏、巴豆。

狼毒毒，杏仁、蓝汁、白敛、盐汁、木占斯。

踰躅毒，枝子汁。

巴豆毒，煮黄连汁、大豆汁、生薑汁、昌蒲屑汁、煮寒水石汁。

藜芦毒，雄黄、煮葱汁、温汤。

雄黄毒，防己。

甘遂毒，大豆汁。

蜀椒毒，葵子汁、桂汁、豉汁、人溺、冷水、土浆、食蒜、鸡毛烧吸烟及水调服。

半夏毒，生姜汁、煮干姜汁。

砒石毒，大豆汁、白鹅膏。

芫花毒，防己、防风、甘草、桂汁。

乌头、天雄、附子毒，大豆汁、远志、防风、枣肌、饴糖。

莨菪毒，芥苳、甘草汁、犀角、蟹汁。

马刀毒，清水。

大戟毒，昌蒲汁。

桔梗毒，白粥。

杏仁毒，蓝子汁。

诸菌毒，掘地作坑，以水沃中，搅令浊，俄顷饮之。

防葵毒，葵根汁。

野芋毒，土浆，人粪汁。

鸡子毒，淳醋。

铁毒，磁石。

食诸肉马肝漏脯中毒，生韭汁、韭根烧末、烧猪骨末、头垢、烧犬屎酒服豉汁亦佳。

食金银毒，服水银数两即出、鸭血、鸡子汁、水淋鸡屎汁。

食诸鱼中毒，煮橘皮、生芦苇根汁、大豆汁、马鞭草汁、烧末鲛鱼皮、大黄汁、煮朴消汁。

食蟹中毒，生藕汁、煮干蒜汁、冬瓜汁。

食诸菜毒，甘草、贝齿、胡粉三种末水和服之。

小儿溺，乳汁服二升佳。

饮食中毒心烦满，煮苦参汁饮之，令吐出即止。

服石药中毒，白鸭屎汁、人参汁。

服药过剂闷乱者，吞鸡子黄、蓝汁、水和胡粉、地浆、蕺荷汁、粳米粉汁、豉汁、干姜、黄连屑、饴糖、水和葛粉饮。

服 药 食 忌 例

有术，勿食桃、李及雀肉、胡荽、大蒜、青鱼鲙等物。

有藜芦，勿食狸肉。

有巴豆，勿食芦笋羹及野猪肉。

有黄连、桔梗，勿食猪肉。

有地黄，勿食茺萸。

有半夏、菖蒲，勿食饴糖及羊肉。

有细辛，勿食生菜。

有甘草，勿食菘菜，又勿食海藻。

有牡丹，勿食生胡荽。

有商陆，勿食犬肉。

有常山，勿食生葱生菜。

有空青、朱沙，勿食生血物。

有伏苓，勿食醋物。

有鳖甲，勿食菹菜。

有天门冬，勿食鲤鱼。

服药不可多食生胡荽，及蒜杂生菜，又不可食诸滑物果实等，又不可多食肥猪、犬肉、油腻、肥羹鱼脍、腥臊等物。

服药通忌见死尸及产妇淹秽事。

凡药不宜入汤酒者

朱沙 雄黄 云母 阳起石 钟乳 银屑 孔公孽 砦石
 矾石 石硫黄 铜镜鼻 白垩 胡粉 铅丹 卤咸 石灰
 藜灰

右十七种石类

野葛 狼毒 毒公 鬼白 莽草 巴豆 踟躅 蒴藿
 皂荚 藿菌 藜芦 茛茹 贯众 狼牙 芫莩 雷丸
 鸩尾 蒺藜 女菀 泉耳 紫葳 薇衔 白及 牡蒙
 飞廉 蛇衔 占斯 辛夷 石南 虎掌 枳实 虎杖
 芦根 羊桃 麻勃 苦瓠 瓜蒂 陟厘 云实 狼跋
 槐子 地肤子 青箱子 蛇床子 茺蔚子 柝藁子

王不留行 菟丝子

右四十八种草木类

蜂子 蜜蜡 白马茎 狗阴茎 雀卵 鸡子 雄鹊
 伏翼 鼠妇 樗鸡 萤火 螻蛄 僵蚕 蜈蚣 蜥蜴
 斑猫 芫青 亭长 地胆 虻虫 蜚蠊 蝼蛄 马刀
 赭魁 虾蟆 蜗牛 生鼠 生龟 诸鸟兽虫鱼膏骨髓胆

血屎溺

右二十九种虫兽类

畏恶七情表^①

寻万物之性，皆有离合，虎啸风生，龙吟云起，磁石引针，琥珀拾芥，漆得蟹而散，麻得漆而涌，桂得葱而软，树得桂而枯，戎盐累卵，獭胆分杯^②。其气爽有相关感，多如此类，其理不可得而思之^③。至于诸药，尤能递为利害，先圣既明言其^④说，何可不详而避之。时人为方，皆多漏略。若旧方已有，此病亦应改除。假如^⑤两种相当，就其轻重，择可除^⑥而除之。伤寒赤散，吾恒^⑦不用藜芦。断下黄连丸，亦去其干姜而施之，无不效。何忽强以相憎，苟令共事乎，相反为害，深于相恶。相恶者，谓彼虽

①此题为辑复本新加。“畏恶七情表”出于《千金方》。案《本草经集注》、《医心方》和《千金方》、《证类本草》均有“畏恶七情表”。但前二书在药物分类上虫兽不辨、草木不分，《唐本草》认为它们是错误的，故前二书所载“畏恶七情表”不能用。后二书在药物分类上，虽符合《唐本草》要求，但数目上有差别，《证类本草》的七情表载药231种，《千金方》载药197种。《证类本草》注明有34种是宋代人增的，如从231种中，剔除34种，也是197种。这就提示《唐本草》的“畏恶七情表”载药应为197种。

又《千金方》对于药物排列次序和《唐本草》一样，而《证类本草》对于药物排列次序不同于《唐本草》。例如“伏翼”、“天鼠矢”，《证类本草》排在“禽部”，而《千金方》排在“虫鱼部”，《唐本草》也排在“虫鱼部”。根据这些理由，本书采录《千金方》的“畏恶七情表”为本书的“畏恶七情表”。②戎盐累卵、獭胆分杯：《集注》原脱，据《证类》补。③之：《集注》原脱，据《证类》补。④言其：《证类》作“有所”。⑤如：《集注》原作“今而”，据《证类》改。⑥可除：《证类》脱此二字。⑦恒：《证类》作“常”。

恶我，我无忿心，犹如牛黄恶龙骨，而龙骨^①得牛黄更良，此有以相制伏^②故也。相反者，则彼我交仇，必不宜合。今画家用雌黄、胡粉相近，便自黯妒。粉得黄则^③黑，黄得粉亦变，此盖相反之征^④也。药理既昧，所以不效^⑤，人多轻之。今案方处疗^⑥，恐不必卒能^⑦寻究本草，更复抄出其事在此，览略看之，易可知验。而本经有直云茱萸、门冬者，无以辨其^⑧山、吴、天、麦之异，咸宜各题其条。人有乱误处，譬如海蛤之与蛇甲，畏恶正同。又^⑨诸芝使署预，署预复使紫芝。计无应如此，不知何者是非？亦宜^⑩并记，当更^⑪广检^⑫正之。又《神农本草经》相使，止^⑬各一种，兼以《药对》参之，乃有两三，于事亦无嫌。其有云相得共疗某病者，既非妨避之禁，不复疏出。

①而龙骨：《集注》原重复此三字，据《证类》删。 ②相制伏：《证类》脱“相”字。 ③则：《证类》作“即”。 ④征：《证类》作“证”。 ⑤不效：《集注》原脱，据《证类》补。 ⑥疗：《集注》原作“治”，据《证类》改。 ⑦恐不必卒能：《证类》作“必恐卒难”。 ⑧其：《证类》脱“其”字。 ⑨又：《证类》作“又有”。 ⑩宜：《证类》作“且”。 ⑪更：《集注》原作“便”，据《证类》改。 ⑫检：《证类》作“验”。 ⑬止：《证类》作“正”。

玉石上部

玉泉畏款冬花。

玉屑悉鹿角。

丹沙悉磁石，畏咸水。

曾青畏菟丝子。

石胆水英为使，畏牡桂、菌桂、芫花、辛夷、白薇。

云母 泽泻为使，畏蝉甲，反流水，恶徐长卿。

钟乳 蛇床子为使，恶牡丹、玄石、牡蒙，畏紫石英、藜藿。

朴消 畏麦句姜。

消石 萤火为使，恶苦参、苦菜，畏女菀。

芒消 石韦为使，畏麦句姜。

矾石 甘草为使，恶牡蛎。

滑石 石韦为使，恶曾青。

白石英 恶马目毒公。

紫石英 长石为使，畏扁青、附子，不欲蛇甲、黄连、麦句姜。

赤石脂 恶大黄，畏羌花。

黄石脂 曾青为使，恶细辛，畏蜚蠊。

白石脂 燕屎为使，恶松脂，畏黄芩。

太一禹余粮 杜仲为使，畏贝母、昌蒲、铁落。

玉石中部

水银 畏磁石。

殷孽 恶术、防己。

阳起石 桑螵蛸为使，恶泽泻、茵桂、雷丸、蛇蛻，畏菟丝子。

凝水石 畏地榆，解巴豆毒。

石膏 鸡子为使，恶莽草、毒公。

磁石 柴胡为使，畏黄石脂，恶牡丹、莽草、杀铁毒。

玄石 恶松脂、柏子仁、茵桂。

理石 滑石为使，畏麻黄。

孔公孽 木兰为使，恶细辛。

玉石下部

青琅玕 得水银良，畏乌鸡骨，杀锡毒。

砮石 得火良，棘针为使，恶虎掌、毒公、毒屎、细辛，畏水。

特生砮石 火炼之良，畏水。

方解石 恶巴豆。

代赭 畏天雄。

大盐 漏芦为使。

草 药 上 部

六芝 署预为使，得发良，恶恒山，畏扁青、茵陈蒿。

天门冬 垣衣、地黄为使，畏曾青。

麦门冬 地黄、车前为使，恶款冬、苦瓠，畏苦参、青藜。

木 防风、地榆为使。 女萎 萎蕤 畏鹵咸。

干地黄 得麦门冬、清酒良，恶贝母，畏羌蜀。

昌蒲 秦朮、秦皮为使，恶地胆、麻黄。

远志 得茯苓、冬葵子、龙骨良，杀天雄、附子毒，畏真珠、蜜糖、藜芦、齐始。

泽泻 畏海蛤、文蛤 署预 紫芝为使，恶甘遂。

菊花 朮、枸杞根、桑根白皮为使。

甘草 朮、干漆、苦参为使，恶远志，反甘遂、大戟、芫花、海藻。

人参 茯苓为使，恶葶藶，反藜芦。

石斛 陆英为使，恶凝水石、巴豆，畏白僵蚕、雷丸。

牛膝 恶萤火、龟甲、陆英，畏白前。

细辛 钟青、桑根为使，恶狼毒、山茱萸、黄芩，畏滑石、消石，反藜芦。

独活 豚实为使。 柴胡 半夏为使，恶皂荚，畏女萎、藜芦。

庵蓂子 荆子、葱散人为使。 菥蓂子 得荆子、细辛良，恶干姜、苦参。

龙胆 贯众为使，恶防葵、地黄。 菟丝子 得酒良，署预、松脂为使，恶蕤蕤。

巴戟天 覆盆子为使，恶朝生、雷丸、丹参。

防风 恶干姜、藜芦、白敛、芫花，杀附子毒，畏草薺。

络石 杜仲、牡丹为使，恶铁落，畏昌蒲、贝母。

黄连 黄芩、龙骨、理石为使，恶菊花、芫花、玄参、白鲜，畏款冬，胜乌头，解

巴豆毒。 蒺藜子 乌头为使。

沙参 恶防己，反藜芦。

天名精 垣衣为使。

芎藭 白芷为使，恶黄连。

黄芪 恶龟甲。

蛇床子 恶牡丹、巴豆、贝母。

飞廉 得乌头良，恶麻黄。

五味子 从蓉为使，恶婆脐，胜乌头。

丹参 畏咸水，反藜芦。

决明子 着实为使，恶大麻子。

续断 地黄为使，恶雷丸。

杜若 得辛夷、细辛良，恶柴胡、前胡。

茜根 畏鼠姑。

薇衔 得秦皮良。

草 药 中 部

当归 恶茵茹，畏昌蒲、海藻、牡蒙。 秦艽 昌蒲为使。

黄芩 山茱萸、龙骨为使，恶葱实，畏丹沙、牡丹、藜芦。

芍药 须丸为使，恶石斛、芒消，畏消石、鳖甲、小蓟、反藜芦。

干姜 秦椒为使，恶黄连、黄芩、天鼠粪，杀半夏、苕苕毒。

藁本 恶茵茹。

麻黄 厚朴为使，恶辛夷、石韦。

葛根 杀野葛、巴豆、百药毒。

前胡 半夏为使，恶皂荚，畏藜芦。

贝母 厚朴、白薇为使，恶桃花，畏秦艽、砒石、莽草，反乌头。

栝楼 枸杞为使，恶干姜，畏牛膝、干漆，反乌头。

玄参 恶黄芪、干姜、大枣、山茱萸，反藜芦。

苦参 玄参为使，恶贝母、漏芦、菟丝，反藜芦。

石龙芮 大戟为使，畏蛇蛻、吴茱萸。 狗脊 草棉为使，恶败酱。

石韦 消石、杏仁、射干为使，得昌蒲良。

葶藶 葱苢为使，畏葵根、大黄、柴胡、牡蛎、前胡。

瞿麦 藜草、牡丹为使，恶桑螵蛸。

白芷 当归为使，恶旋覆华

紫菀 款冬为使，恶天雄、瞿麦、雷丸、远志、藁本，畏茵陈。

白薇 恶黄芩、大黄、大戟、干姜、干漆、大枣、山茶萸。

紫参 畏辛夷。

淫羊藿 暑预为使。

款冬花 杏仁为使，得紫苑良，恶皂荚、消石、玄参，畏贝母、辛夷、麻黄、黄芩、黄连、黄芪、青葙。

白鲜 恶桑螵蛸、桔梗、伏苓、草薺。

牡丹 畏菟丝子、贝母、大黄。

防己 殷孽为使，恶细辛，畏草薺，杀雄黄毒。

女菀 畏凶威。

泽兰 防己为使。

地榆 得发良，恶麦门冬。

海藻 反甘草。

草 药 下 部

大黄 黄芩为使。

桔梗 节皮为使，畏白及、龙胆、龙眼。

甘遂 瓜蒂为使，恶远志，反甘草。

天雄 远志为使，恶腐婢。

羌花 决明为使，反甘草。

泽漆 小豆为使，恶暑预。

大戟 反甘草，畏昌蒲、芦草、鼠屎。

钩吻 半夏为使，恶黄芩。

藜芦 黄连为使，反细辛、芍药、五参、恶大黄。

乌头、乌喙 莽草为使，反半夏、栝楼、贝母、白敛、白及、恶藜芦。

附子 地胆为使，恶蜈蚣，畏防风、甘草、黄芪、人参、乌韭、黑豆。

葶苈 榆皮为使，得酒良，恶僵蚕、石龙芮。

半夏 射干为使，恶皂荚，畏雄黄、生姜、干姜、桑皮、龟甲，反乌头。

虎掌 蜀漆为使，畏莽草。

贯众 菹茵为使。

蜀漆 栝楼为使，恶贯众。

恒山 畏玉札。

牙子 羌萸为使，恶地榆、枣肌。

白敛 代赭为使，反乌头。

白及 紫石英为使，恶理石，畏李核、杏仁。 茵茹 甘草为使，恶麦门冬。

藿藳 得酒良，畏鸡子。

葶草 畏鼠妇。

夏枯草 土瓜为使。

狼毒 大豆为使，恶麦句姜。

鬼白 畏垣衣。

木药上部

伏苓、伏神 马薊为使，恶白敛，畏牡蒙、地榆、雄黄、秦胶、龟甲。

柏实 牡蛎、桂、瓜子为使，恶菊花、羊蹄、诸石、面、曲。

杜仲 畏蛇蛻、玄参。

干漆 半夏为使，畏鸡子，今又忌油脂。

蔓荆子 恶乌头、石膏。

牡荆实 防风为使，恶石膏。

五加皮 远志为使，畏蛇蛻、玄参。

黄檗 恶干漆。

辛夷 芍药为使，恶五石脂，畏昌蒲、蒲黄、黄连、石膏、黄环。

酸枣仁 恶防己。

槐子 天雄、景天为使。

木药中部

厚朴 干姜为使，恶泽泻、寒水石、消石。

山茱萸 蓼实为使，恶桔梗、防风、防己。

吴茱萸 蓼实为使，恶丹参、消石、白芷，畏紫石英。

秦皮 大戟为使，恶吴茱萸。

占斯 解狼毒毒。

梔子 解麝国毒。

秦椒 恶栝楼、防葵，畏雌黄。

桑根白皮 续断、桂心、麻子为使。

木药下部

黄环 麝尾为使，恶伏苓、防己。

石南 五加皮为使。

巴豆 芫花为使，恶藜草，畏大黄、黄连、藜芦，杀斑猫毒。

蜀椒 杏人为使，畏桑香、附子、防风。 栾华 决明为使。

雷丸 嘉实、厚朴为使，恶葛根。 洩疏 漏芦为使。

皂荚 柏实为使，恶麦门冬，畏空青、人参、苦参。

兽 上 部

龙骨 得人参、牛黄良，畏石膏。 龙角 畏干漆、蜀椒、理石。

牛黄 人参为使，恶龙骨、地黄、龙胆、蜚蠊，畏牛膝。

白胶 得火良，畏火黄。 阿胶 得火良，畏大黄。

兽 中 部

犀角 松脂为使，恶藜藿、雷丸。 羖羊角 菟丝子为使。

鹿茸 麻勃为使。 鹿角 杜仲为使。

兽 下 部

麋脂 畏大黄，恶甘草。

虫 鱼 上 部

蜜蜡 恶芫花、齐蛤。 蜂子 畏黄芩、芍药、牡蛎。

牡蛎 贝母为使，得甘草、牛膝、远志、蛇床良，恶麻黄、吴茱萸、辛夷。

桑螵蛸 畏旋覆华。 龟甲 恶沙参、蜚蠊。

海蛤 蜀漆为使，畏狗胆、甘遂、芫花。

虫 鱼 中 部

伏翼 芫实、云实为使。 猬皮 得酒良，畏桔梗、麦门冬。

蜥蜴 恶硫黄、斑猫、芫蕘。 麩虫 畏皂荚、菖蒲。

鳖甲 恶矾石。 疥螬 蜚蠊为使，恶附子。

乌贼鱼骨 恶白敛、白及。

蟹 杀茺蔚毒、漆毒。

蛇鱼甲 蜀漆为使，畏狗胆、甘遂、芫花。 天鼠屎 恶白敛、白薇。

露蜂房 恶干姜、丹参、黄芩、芍药、牡蛎。

虫 鱼 下 部

蛇蛻 畏磁石及酒。

蛻螂 畏羊角、石膏。

斑猫 马刀为使，畏巴豆、丹参、空青，恶肤膏。

地胆 恶甘草。

马刀 得水良，得火良。

果 上 部

大枣 杀乌头毒。

果 下 部

杏仁 得火良，恶黄芪、黄芩、葛根，解锡毒，畏薇草。

菜 上 部

冬葵子 黄芩为使。

菜 中 部

葱实 解藜芦毒。

米 上 部

麻蕒、麻子 畏牡蛎、白薇，恶茯苓。

米 中 部

大豆及黄卷 恶五参、龙胆，得前胡，乌喙，杏仁、牡蛎良。

大麦 食蜜为使。

酱 杀药毒、火毒。

右一百九十七种，有相制使，其余皆无。

药对岁物药品①

立冬之日，菊、卷柏先生时，为阳起石、桑螵蛸、凡十物使，主二百草为之长。

立春之日，木兰、射干先生，为柴胡、半夏使，主头痛四十五节。

立夏之日，蜚蠊先生，为人参、伏苓使，主腹中七节，保神守中。

夏至之日，豕首、茱萸先生，为牡蛎、乌喙使，主四肢三十二节。

立秋之日，白芷、防风先生，为细辛、蜀漆使，主胸背二十四节。

右此五条出《药对》中，义旨渊深，非俗所究，虽莫可遵用，而是主统之本，故亦载之②。

①此题为辑复本新加。 ②右此五条……载之，这段文字，《纲目》作“禹锡曰”。据敦煌出土《本草经集注》载，此文为陶氏所撰。

唐·新修本草玉石等部上品卷第三

【1】玉泉，味甘，平，无毒。主五^①脏百病，柔^②筋强骨，安魂魄^③，长肌肉，益气^④，利血脉^⑤，疗妇人带下十二病，除气瘕，明耳目^⑥。久服耐寒暑，不饥渴，不老神仙^⑦，轻身长年。人临死服五斤，死^⑧三年色不变。一名玉札^⑨。生蓝田山谷，采无时^⑩。

畏款冬花。蓝田在长安东南，旧出美玉，此当是玉之精华，白^⑪者质色明澈，可消之为水，故名玉泉。今人无复的识者，惟通呼为玉尔^⑫。张华又云，服玉用蓝田谷玉白色者；此物平常服之，则应神仙，有人临死服五斤，死经三年，其色不变。古来发冢见尸如生者，其身腹内外，无不大有金玉。汉制王公葬，皆用珠襦玉匣，是使不朽故也。炼服之法，亦应依《仙经》服玉法，水屑随宜，虽曰性平，而服玉者亦多乃^⑬发热如寒食散状。金玉既天地重宝，不比余石，若未深解节度，勿轻用之。〔谨案〕玉泉者，玉之泉液也，以仙室玉池中者为上，其以法化为玉浆者，功劣于自然液也。

①主五：“主”原作“治”。唐因避高宗李治讳，当时医书中“治”均改为“主”或“疗”。《御览》脱“五”字。②柔：《顿医钞》作“和”。

③魄：《御览》脱此字。④益气：《御览》无此二字。⑤利血脉：《纲目》、《食货典》注为《本经》文，并移此文在“久服耐寒暑”之前。⑥目：《品汇》脱此字。⑦久服……神仙：《柯大观》、《玄大观》、《大全》

皆刻为黑字《别录》文。又文中“耐寒暑”的“耐”，《御览》作“能忍”。案《御览》引“耐”多作“能”，“能”、“耐”古本草通用。⑧死：《纲目》、《顿医钞》脱此字。⑨札：《御览》卷九八八作“澧”，卷八〇五作“醴”，《顿医钞》作“礼”；《初学记》作“桃”；《孙本》、《顾本》、《问本》、《周本》作“柁”，《新修》、《纲目》、《森本》作“札”，应从

《新修》等为是。⑩生蓝田山谷，采无时：《柯大观》无此文。⑪白：《纲目》脱此字。⑫惟通呼为玉尔：《纲目》作“通一为玉尔。”⑬乃：《柯大观》、《玄大观》脱此字。

【2】玉屑，味甘，平，无毒。主除胃中热、喘息、烦满，止渴，屑如麻豆服之。久服轻身长年。生蓝田，采无时。

恶鹿角。此云玉屑，亦是以玉为屑，非应别一种物也。《仙经》服谷玉，有捣如米粒，乃以苦酒鞣①，消令如泥，亦有合为浆者。凡服玉，皆不得用已成器物，及冢中玉璞也。好玉出蓝田，及南阳徐善亭部界中，日南、卢容水中，外国于阗、疏勒诸处皆善。《仙方》名玉为玄真，洁白如猪膏，叩之鸣者，是真也。其比类甚多相似，宜精别之。所以燕石入笥②，卞氏长号也。〔谨案〕饵玉，当以消作水者为佳。屑如麻豆服之③，取其精润脏腑，滓秽当完出也。又为粉服之者，即使人淋壅。屑如麻豆，其义殊深④。

①鞣：《纲目》作“浸”。②笥：《玄大观》作“筒”。③之：《柯大观》作“食”。④深：其后，《纲目》衍“化水法，在淮南三十六水法中”。

【3】丹沙，味甘，微寒，无毒。主身体五脏百病，养精神，安魂魄，益气，明目，通血脉，止烦满，消渴，益精神，悦泽人面，杀精魅①邪恶鬼②，除中恶、腹痛、毒气、疥癩、诸疮。久服通神明不老，轻身神仙。能化为汞，作末名真朱，光色如云母，可析③者良。生符陵山谷，采无时④。

恶磁石，畏咸水。案此化为汞及名真朱者，即是今朱沙也。

俗医皆别取武都仇池雄黄夹^⑤雌黄者，名为丹沙。方家亦往往俱用，此为^⑥谬矣。符陵是涪州，接巴郡南，今无复采者。乃出武陵、西川诸蛮夷中，皆通属巴^⑦地，故谓之巴沙。《仙经》亦用越沙，即出广州临漳者，此二处并好，惟须光明莹澈^⑧为佳。如云母片者，谓云母沙。如樗蒲^⑨子，紫石英形者，谓马齿沙，亦好。如大小豆及大块圆滑者，谓豆沙。细末碎者，谓末沙。此二种粗，不入药用，但可画用尔。采^⑩沙皆凿坎入数丈许。虽同出一郡县，亦有好恶。地有水井，胜火井也。炼饵之法，备载《仙方》^⑪，最为长生之宝。〔谨案〕丹沙大略二种，有土沙、石沙。其土沙，复有块沙、末沙，体并重而色黄黑，不任画用，疗疮疥亦好，但不入心腹之药尔，然可烧之，出水银乃多。其石沙便有十数^⑫种，最上^⑬者光明沙，云一颗别生一石龕内，大者如鸡卵，小者如枣栗，形似芙蓉，破之如云母，光明照澈，在龕中石台上生，得之^⑭者，带之辟恶为上，其次或出石中，或出水内，形块大者如拇指，小者如杏仁，光明无杂，名马牙沙，一名无重沙，入药及画俱善，俗间亦少有之。其有磨嵯^⑮、新井、别井、水井、火井、芙蓉、石末、石堆、豆末等沙，形类颇相似，入药及画，当择去其杂土石，便可用矣。别^⑯有越沙，大者如拳，小者如鸡^⑰鹅卵，形虽大，其杂土石不如细明净者。经言末之名真朱，谬矣。岂有一物而以全、末为殊名者也。

①精魅：《顿医钞》脱此二字。 ②邪恶鬼：“邪”，《新修》原作“耶”，据《证类》改。“鬼”，《森本》作“气”。 ③析：《纲目》作“拆”。 ④生符陵山谷，采无时：《本草经疏》无此文。 ⑤夹：《图经衍义》作“挟”，《柯大观》作“狹”。 ⑥方家亦往往俱用此为：《纲目》无此文。 ⑦巴：《玄大观》作“已”。 ⑧惟须光明莹澈：“惟”，《玄大观》作“帷”。“澈”，《武本新修》作“彻”。 ⑨蒲：《柯大观》、《玄大观》作

“捕”。⑩采：《纲目》作“朱”。⑪炼饵之法，备载《仙方》；《纲目》改作“《仙方》炼饵”。⑫种：《纲目》作“品”。⑬者：其后，《纲目》增“为”字；《和名类聚钞》增“谓之”二字。⑭之：《玄大观》、《人卫政和》、《纲目》、《图经衍义》作“此”，《商务政和》作“北”。⑮嵯：《纲目》作“鑿”。⑯别：《人卫政和》作“南”。⑰鹅：《纲目》作“鸭”。

【4】空青，味甘、酸，寒、大寒，无毒。主青①盲、耳聋，明目，利九窍，通血脉，养精神，益肝气②，疗目赤痛，去肤翳，止泪出，利水道，下乳汁，通关节，破坚积。久服轻身延年③不老④，令人不忘，志高、神仙。能化铜、铁、铅、锡作金⑤。生益州山谷⑥及越嶲山有铜处。铜精熏则生空青，其腹中空。三月中旬采，亦无时。

越嶲属益州。今出铜官者，色最鲜深，出始兴者弗如，益州诸郡无复有，恐久不采之故也。凉州西⑦平郡有空青山，亦甚多。今空青但⑧圆实如铁珠，无空腹者，皆凿土石中取之。又以合丹成，则化铅为金矣。诸石药中，惟此最贵。医方乃稀用之，而多充画也，殊为可惜。〔谨案〕此⑨物出铜处有，乃兼诸青，但空青为难得。今出蔚州、兰州、宣州、梓州，宣州者最好，块段细，时有腹中空者。蔚州、兰州者，片块大，色极深，无空腹⑩者。

①青：《孙本》作“青”。②益肝气：《纲目》注为《本经》文。③年：《同本》、《黄本》作“季”。案“年”、“季”古本草通用。④不老：《御览》脱此二字。⑤能化铜、铁、铅、锡作金：《图经衍义》脱此文；《御览》、《艺文类聚》脱“铁”、“锡”二字；《纲目》注此文为《别录》文。⑥生山谷：《艺文类聚》移此文置“久服”之前。《符本》、《顾本》无此文。⑦西：《纲目》作“高”。⑧但：《大观》作“俱”。⑨此：《商务政和》作“凡”。⑩者：其后，《纲目》衍“陶氏所谓圆实如铁珠”

者乃白青也”。案此文原出于白青条陶注，非空青条注。

【5】绿青①，味酸，寒，无毒。主益气，疗歠鼻②，止泄痢。生山之阴穴中，色青白。

此即用画绿③色者，亦出空青中，相带挟。今画④工呼为碧青，而呼空青作绿青，正⑤反矣。〔谨案〕绿青即扁青也，画工③呼为石录。其碧青即白青也，不入画用③。

①绿青：《纲目》注为《本经》文，其他各本皆注为《别录》文。又《纲目》绿青条气味下脱“酸寒无毒”四字。②疗歠鼻：“歠”，《玄大观》、《图经衍义》、《品汇》皆注“音求”。《纲目》移此三字置“止泄痢”之后。

③“画绿”、“今画”、“画工”、“画用”：四个“画”字，《新修》原作“画”，据《证类》改。④今画：《新修》原作“分画”，据《证类》改。⑤正：其后，《纲目》衍“相”字。

【6】曾青①，味酸，小寒，无毒。主目痛，止泪出、风痹，利关节，通九窍，破症坚、积聚，养肝胆，除寒热，杀白虫，疗头风、脑中寒，止烦渴，补不足，盛阴气。久服轻身不老。能化金铜②。生蜀中山谷及越嶲③，采无时。

畏④菟丝子。此说与空青同山，疗体亦相似。今铜官更无曾青，惟出始兴。形累累如黄连相缀，色理小⑤类空青，甚难得而贵，《仙经》少用之。化金之法，事同空青⑥。

〔谨案〕曾青出蔚州、鄂州，蔚州者好，其次鄂州⑦，余州并不任用。

①曾青：《人卫政和》将曾青条全文刻为黑字《别录》文，无白字《本经》的标记。②能化金铜：《纲目》注为《别录》文，其他各本注为《本经》文。③生蜀中山谷及越嶲：《御览》作“生蜀郡名山，其山有铜者，曾青出其阳，青者铜之精”。“山谷”，《艺文类聚》作“益州”。④畏：《医心方》作“恶”。⑤小：《纲目》作“相”。⑥化金之法，事同空青，

《纲目》作“化金之事，法同空青”。⑦其次鄂州；《纲目》作“鄂州者次之”。

【7】白青，味甘、酸、咸①，平，无毒。主明目，利九窍，耳聋，心下邪②气，令人吐，杀诸毒三虫。久服通神明，轻身延年不老③。可消为铜剑，辟五兵。生④豫章山谷，采无时。

此医方不复用，市人亦⑤无卖者，惟《仙经》卅六水方中时有须处。铜剑之法，具在《九元子术》中。〔谨案〕陶所云：今空青，圆如铁珠，色白而腹不空者，是也。研之色白如碧，亦谓之碧青，不入画用。无空青时，亦用之，名鱼目青，以形似鱼目故也⑥。今出简州、梓州者好。

①酸、咸：《图经衍义》作“咸、酸”。②邪：《新修》原作“耶”，据《证类》改。③延年不老：《纲目》脱此四字；《御览》脱“不老”二字。④生：《御览》作“出”。⑤人亦：《纲目》脱此二字。⑥名鱼目青，以形似鱼目故也：《和名类聚钞》引苏敬曰：“白青一名鱼目青，似鱼目，故以名之”。

【8】扁青，味甘，平，无毒。主目痛明目，折跌①痈肿，金创②不瘳，破积聚，解毒气③，利精神，去寒热风痹，及丈夫茎中百病，益精。久服轻身、不老。生朱崖山谷武都、朱提，采无时。

《仙经》俗方都无用者。朱崖郡先属交州，在南海中，晋代省之，朱提郡今属宁州④。〔谨案〕此即前条陶谓绿青也是。朱崖巴⑤南及林邑、扶南 舶上来者，形块大如拳，其色又青，腹中亦时有空者；武昌者，片块小而色更佳；兰州、梓州者，形扁作片，而色浅也。

①跌：《玄大观》注“音迭”；《成化政和》、《万历政和》、《商务政和》作“跌”。 ②创：《千金翼》、《证类》、《纲目》、《品汇》、《顾本》、《狩本》、《徐本》作“疮”；《新修》、《孙本》、《问本》、《黄本》、《周本》作“创”。案“疮”、“创”古本草通用。 ③解毒气：《御览》卷九八八作“辟毒”。 ④仙经……宁州：《纲目》改作“朱提音殊匙，在南海中，《仙经》俗方都无用者”。 ⑤巴：《纲目》作“已”。

【9】石胆，味酸、辛，寒，有毒。主明目目痛，金创①，诸痈疮，女子阴蚀痛，石淋，寒热，崩中下血，诸邪②毒气，令人有子，散症积，咳逆上气，及鼠痿。炼饵服之，不老③，久服，增寿神仙④。能化铁为铜，成⑤金银。一名毕石，一名黑石⑥，一名棋⑦石，一名铜勒。生羌道山谷羌里句⑧青山。二月庚子、辛丑日采⑨。

水英为之使，畏牡⑩桂、菌桂、莞⑪花、辛夷、白薇。《仙经》有⑫用此处，俗方甚少，此药殆绝。今人时有采者，其色青绿，状如琉璃而有白文，易破折。梁州、信都无复有，俗用乃以青色矾石当之，殊无仿佛。《仙经》一名立制石。

〔谨案〕此物出铜处有，形似曾青，兼绿相间，味极酸、苦，磨铁作铜色，此是真者。陶云色似琉璃，此乃绛矾。比来亦用绛矾为石胆⑬，又以醋揉青矾为之，并伪矣。真者出蒲州虞乡县东亭谷窟及薛集窟中，有块如鸡卵者为真。

①创：《新修》、《森本》、《问本》作“创”，其他各本皆作“疮”。

②邪：《新修》原作“耶”，据《千金翼》、《证类》改。 ③炼饵服之不老：《御览》移此文置“成金银”之后。“服”《御览》作“食”。 ④久服增寿神仙：《玄大观》、《柯大观》、《大全》刻为黑字《别录》文，《人卫政和》、《商务政和》、《成化政和》、《万历政和》、《纲目》、《森本》、《顾本》、《孙本》……皆注为《本经》文，应从《人卫政和》等为是。

⑤成：其前，《御览》、《纲目》有“合”字。 ⑥黑石：“黑”，《和名》作“墨”。《纲目》注“黑石”二字为《本经》文，其他各本皆注为《别录》文。 ⑦棋：《和名》作“基”，《图经衍义》作“棊”，杨玄操《音义》作碁，《新修》、《证类》等作“棋”，应从《新修》等为是。 ⑧句：《新修》原作“勾”，据《千金翼》、《证类》改。 ⑨生羌道……辛丑日采：《纲目》改作“生秦州羌道山谷大石间，或羌里句青山，二月庚子、辛丑日采。其为石也，青色多白文，易破，状似空青。能化铁为铜，合成金银”。该文中“其为……空青”15字，《新修》、《千金翼》、《证类》俱无，但《御览》卷九八七石胆条引本草经有。 ⑩牡：其后，《图经衍义》衍“丹”字。 ⑪羌：《成化政和》、《商务政和》作“羌”。 ⑫有：《纲目》作“时”。 ⑬亦用绛矾为石胆《纲目》改作“人亦以充之”。

【10】云母，味甘，平，无毒。主身皮①死肌、中风寒热，如在车船②上，除邪③气，安五脏，益子精，明目，下气，坚肌，续绝，补中，疗五劳七伤，虚损少气，止痢。久服轻身，延年，悦泽不老，耐寒暑，志高神仙。一名云珠，色多赤。一名云华，五色具。一名云英，色多青。一名云液，色多白。一名云沙，色青黄④。一名磷石，色正白。生太山山谷齐、庐山，及琅邪北定山石间，二月采⑤。

泽泻为之使，畏鲈⑥甲，反流水⑦，恶徐长卿⑧。案《仙经》云母乃有八种：向日视之，色青白多黑者名云母，色黄白多青名云英，色青黄⑨多赤名云珠，如冰⑩露乍黄乍白名云沙，黄白晶晶名云液，皎然纯白明澈名磷石，此六种并好服，而各有时月；其黯黯纯黑，有文斑斑如铁者，名云胆，色杂黑而强肥者名地涿，此二种并不可服。炼之有法，惟宜精细；不尔，入腹大害人。今虚劳家丸散用之，并只捣筛，殊为未允⑪。琅邪在彭城东北，青州亦有。今江东惟用庐山者为胜，以沙土养之，岁月生长。今炼之用矾石则柔烂，亦便是相畏之效。百草上露，乃胜东流水，亦用五月茅屋溜水。

①皮：《纲目》作“痹”。 ②车船：《本经疏证》作“舟车”。 ③邪：《新修》原作“耶”，据《千金翼》、《证类》改。 ④色青黄：《和名》作“色多黄”。 ⑤一名云珠……二月采：《纲目》改作“云母生太山山谷，齐山、庐山及琅邪北定山石间，二月采之，云华五色具，云英色多青，云珠色多赤，云液色多白，云沙色青黄，磷石色正白”。又《纲目》云母条释名项下，对“磷石”脱漏标记。 ⑥鮀：《证类》、《纲目》、《本经疏证》作“鮀”，《新修》、《本草经集注》作“鱗”，应从《证类》等为是。 ⑦反：《新修》、《证类》作“及”，《纲目》作“东”，《本草经集注》、《医心方》作“反”，应从《本草经集注》等为是。 ⑧恶徐长卿：《新修》原脱，据《本草经集注》、《医心方》、《千金翼》补。 ⑨黄：《纲目》作“白”。 ⑩冰：《纲目》作“沐”。 ⑪今虚劳……殊为未允：《纲目》脱此文。

【11】石①钟乳，味甘，温，无毒。主咳逆上气，明目，益精②，安五脏，通百节，利九窍，下乳汁，益气，补虚损，疗脚弱疼冷，下瞧伤③竭，强阴。久服延年益寿，好颜色，不老，令人有子。不练服之，令人淋。一名公④乳，一名芦石，一名夏石。生少室山谷及太山，采无时。蛇床为之使，恶牡丹、玄石、牡蒙，畏紫石英、藜草。第一出始兴，而江陵及东境名山石洞亦皆有。惟通中轻薄如鹅翎管，碎之如爪甲，中无雁齿，光明者为善。长挺乃有一二尺者。色黄，以苦酒洗刷则白。《仙经》用之少⑤，而俗方所重，亦甚贵⑥。〔谨案〕钟乳第一始兴，其次广、连、澧、朗、郴等州者，虽厚而光润可爱，饵之并佳。今峡⑦州、青溪、房州三洞出者，亚于始兴。自⑧余非其土地，不可轻服。多发淋渴，止可捣筛，白练裹之，合诸药草浸酒服之。陶云钟乳一、二尺者，谬说。

①石：《医心方》、《真本千金》脱此字。 ②明目益精：《御览》移此文

置“咳逆”之前。③伤：《千金翼》作“肠”。④公：其前，《御览》、《纲目》衍“留”字。⑤用之少：《纲目》作“少用”。⑥亦甚贵：《纲目》脱此三字。⑦峽：《纲目》作“陕”。⑧自：《纲目》作“其”。

【12】朴消，味苦①、辛，寒、大寒，无毒。主百病，除寒热邪②气，逐六腑积聚、结固留③癖、胃中食饮热结，破留血、闭绝，停痰④痞满，推陈致新。能化七十二种石。炼饵服之，轻身、神仙。炼之白如银，能寒能热，能滑能涩，能辛，能苦⑤，能咸能酸，入地千岁⑥不变，色青白者佳，黄者伤人，赤者杀人。一名消石朴。生益州山谷有咸水之阳⑦，采无时⑧。

畏⑨麦句姜。今出益州北部汶山郡、西川、蚕陵二县界，生山崖上，色多青白，亦杂黑斑。俗⑩人择取白软者，以当消石用之，当烧令汁沸出，状如矾石也⑪。《仙经》惟云消石能化他石。今此亦云能化石，疑必相似，可试之。〔谨案〕此物有二种：有纵理、纒⑫理，用之无别。白软者，朴消苗也，虚软少力，炼为消石，所得不多，以当消石，功力大劣也。

①苦：《纲目》注为《别录》文，其他各本注为《本经》文。②邪：《新修》原作“耶”，据《证类》改。案“耶”为“邪”古写法。③固留：《御览》脱此二字。④痰：《新修》原作“淡”，据《证类》改。案“痰”、“淡”古本草通用。⑤能苦：《纲目》脱此二字。⑥岁：《纲目》作“年”。⑦生益州……之阳：《御览》作“生山谷之阴，有咸苦之水，状如芒消而粗”。⑧色青白……采无时：《纲目》改作“生益州山谷，有咸水之阳，采无时，色青白者佳，黄者伤人，赤者杀人，又曰芒消生于朴消”。又《本经逢原》认为朴消条与消石条的主治文相互错简。⑨畏：《纲目》作“恶”。⑩俗：《纲目》作“土”。⑪今出益州……矾石也：《纲目》移此文并入消石条中。⑫纒：《新修》原作“缓”，据《证类》改。

【13】消石，味苦^①、辛，寒、大寒，无毒。主五脏积热、胃胀闭^②，涤去蓄结饮食，推陈致新，除邪^③气，疗五脏十二经脉中百二十疾、暴伤寒、腹中大热，止烦满消渴，利小便及瘰蚀疮。练之如膏，久服轻身。天地至神之物，能化成^④十二种石。一名芒消^⑤。生益州山谷及武都、陇西、西羌，采无时。

萤火^⑥为之使，恶苦参、苦菜，畏女菀。疗病亦与朴消相似，《仙经》多用此消化诸石，今无正识别此者。顷来寻访，犹云与朴消同山^⑦，所以朴消名消石朴也，如此则非一种物。先时^⑧有人得一种物，其色理与朴消大同小异，舂舂如握盐雪不冰，强^⑨烧之，紫青烟起，仍成灰，不停沸如朴消，云是真消石也。此又云一名芒消，今芒消乃是练朴消作之。与后皇甫说同，并未得核研其验，须试效，当更证记^⑩尔。化消石法，在三十六水方中。陇西属^⑪秦州，在长安西羌中。今宕昌以此^⑫诸山有咸土处皆有之。〔谨案〕此即芒消是也。朴消一名消石朴，今练粗恶朴消，淋取汁煎，练作芒消，即是消石。《本经》一名芒消，后人更出芒消条，谬矣^⑬。

①苦：其前，《御览》有“酸”字。 ②胀闭：“胀”，《孙本》、《问本》、《周本》、《黄本》作“张”，《证类》、《千金翼》、《品汇》、《纲目》、《本草经疏》、《本草经解》、《森本》、《狩本》、《顾本》作“胀”，应从《证类》等为是。“闭”，《图经衍义》作“间”。 ③邪：《新修》原作“耶”，据《证类》改。 ④能化成十二种石：“成”，《纲目》、《本经逢原》、《品汇》作“七”，《千金翼》作“成七”。又《本经逢原》根据此文，认为消石条与朴消条的主治文相互错简。 ⑤一名芒消：《人卫政和》、《商务政和》、《大全》、《纲目》注为《别录》，《孙本》、《顾本》不取此四字为《本经》文，《柯大观》、《玄大观》、《森本》注为《本经》文。案《证类》消石条唐本注云：“本经一名芒消”，同书芒消

条陶注云：“《神农本经》……消石名芒消”，据此“一名芒消”应为《本经》文。⑥萤火：《新修》、《证类》、《纲目》皆作“火”，无“萤”字，《本草经集注》、《医心方》作“萤火”，应从《集注》等为是。⑦顷来寻访，犹云与朴消同出：《纲目》改作“或云与朴消同出”。⑧先时：《纲目》脱此二字，《玄大观》作“先特”。⑨盐雪不冰强：“盐”，《新修》原脱，据《证类》补。“不冰强”，《纲目》脱此三字。⑩记：《新修》原作“起”，据《证类》改。⑪属：《政和》作“蜀”。⑫此：《柯大观》作“北”。⑬《纲目》消石条所援引的“弘景曰”、“恭曰”（即唐本注），经以《新修》、《证类》校之，可见其文句大都经修改删节。

【14】芒消，味辛、苦，大寒。主五脏积聚，久热、胃闭，除邪①气，破留血，腹中痰实结搏②，通经脉，利大小便及月水，破五淋，推陈致新。生于朴消。

石韦为之使，畏③麦句姜。案《神农本经》无芒消，只有消石，名芒消尔。后名医别载此说④，其疗与消石正同，疑此即是消石。旧出宁州，黄白粒大，味极辛、苦。顷来宁州道断都绝。今医家多用煮练作者，色全白，粒细，而味不甚烈。此云生于朴消，则作者亦好。又皇甫士安解散消石大凡说云：“无朴消可用消石，生山之阴，盐之胆也。取石脾与消石，以水煮之，一斛得三斗，正白如雪，以水投中即消，故名消石。其味苦，无毒。主消渴热中，止烦满⑤，三月采于赤山。朴消者，亦生山之阴，有盐咸苦之水，则朴消生于其阳。其味苦无毒，其色黄白，主疗热，腹⑥中饱胀，养胃消谷，去邪气，亦得水而消，其疗与消石小异”。按如此说，是取芒消合煮，更成为真消石，但不知石脾复是何物？本草乃有石脾、石肺，人无识者，皇甫既是安定人，又明医药，或当详。练之⑦以朴消作芒消者，但以暖汤淋朴消，取汁清澄煮之减半，出着木盆中⑧，经宿即成，状如白石英，皆六道也，作之忌杂人临视⑨。今益州人复炼矾石作消石，绝柔白，而味犹是矾石

尔。孔氏解散方又云：熬炼消石令沸定汁尽。如此，消石犹是有汁也。今仙家须之，能化他石，乃用于理第一。〔谨案〕晋宋古^⑩方，多用消石，少用芒消，近代诸医但用芒消，鲜^⑪言消石，岂古人昧于芒消也。《本经》云生于朴消，朴消一名消石朴，消石一名芒消，理既明白，不合重出之。

①邪：《新修》原作“耶”，据《证类》改。②痰实结搏：“痰”，《新修》作“淡”，据《证类》改。案“痰”、“淡”古本草通用。“实”，《本草经疏》作“食”；“搏”，《柯大观》、《玄大观》、《图经衍义》作“博”。③畏：《新修》、《证类》作“恶”，《本草经集注》、《医心方》作“畏”，应从《集注》等为是。④后名医别载此说：《纲目》作“后《名医别录》载此说”。⑤满：《玄大观》作“蒲”。⑥腹：《新修》原作“肠”，《商务政和》亦作“肠”，据《证类》改。⑦本草……炼之：《纲目》无此文。⑧但以……着木盆中：《纲目》作“用暖汤淋汁煮之，着木盆中”。“着”，《证类》作“著”。⑨状如……临视：《纲目》无此文。⑩古：《玄大观》作“石”。⑪鲜：《新修》原作“藟”，据《证类》改。

【15】矾^①石，味酸^②，寒，无毒。主寒热，泄痢，白沃，阴蚀，恶疮^③，目痛，坚骨齿^④，除固热在骨髓，去鼻中息肉。炼饵服之^⑤，轻身、不老、增年^⑥。歧伯云：久服伤人骨。能使铁为铜^⑦。一名羽碇^⑧，一名羽泽。生河西山谷，及陇西武都、石门，采无时。

甘草为之使，恶牡^⑨蛎。今出益州北部西川，从河西来。色青白，生者名马齿矾。已练成绝^⑩白，蜀人又^⑪以当消石名白矾。其黄黑者名鸡屎矾，不入药，惟堪镀作以合熟^⑫铜。投苦酒中，涂铁皆作铜色。外虽铜色，内质不变。《仙经》单饵之，丹方亦用。俗中合药，皆先火熬令沸燥，以疗齿痛，多即坏齿，是伤骨之证，而云坚骨齿，诚为疑也^⑬。〔谨案〕

矾石有五种：青矾、白矾、黄矾、黑矾、绛矾④，然白矾多入药用；青黑二矾，疗疔及诸疮；黄矾亦疗疮生肉，兼染皮用之；其绛矾本来绿色，新出窟未见风者，正如琉璃，陶及今人谓之石胆，烧之赤色，故名绛矾矣，出瓜州⑤。

①矾：《新修》、《和名》、《医心方》、《森本》作“赞”，《孙本》据郭璞注《山海经》引作“涅”，据《御览》、《证类》、《纲目》改。②酸：其前，《御览》有“咸”字。③疮：《孙本》作“创”。④坚骨齿：《御览》作“坚骨”，《孙本》作“坚筋骨齿”。⑤服之：《御览》作“久服”。⑥增年：《问本》、《黄本》作“增季”，《御览》无此二字。⑦能使铁为铜：《纲目》移置“采无时”之后。⑧硃：《狩本》、《和名》作“涅”。⑨牡：《成化政和》、《商务政和》作“壮”。⑩绝：《纲目》作“纯”。⑪又：《玄大观》脱此字。⑫熟：《新修》原作“热”，据《证类》改。⑬仙经……疑也：《纲目》无此文。⑭矾石有五种，青矾、白矾、黄矾、黑矾、绛矾：《和名类聚钞》引苏敬曰：“矾石有青矾、黑矾、绿矾、黄矾、白矾五种”。⑮新出窟……出瓜州：《纲目》改为“烧之乃赤，故名绛矾”。

【16】滑石，味甘，寒①、大寒，无毒。主身热、泄澼，女子乳难，癃闭，利小便，荡胃中积聚寒热，益精气，通九窍六府津液，去留结，止渴，令人利中。久服轻身，耐饥，长年。一名液石，一名共石，一名脱②石，一名番石。生赭③阳山谷，及太山之阴，或掖北白山，或卷山④，采无时。

石韦为之使，恶曾⑤青。滑石色正白，《仙经》用之以为泥。又有冷石，小青黄，性并冷利，亦能熨油污衣物⑥。今出湘州、始安郡诸处。初取软如泥，久渐坚强，人多以作冢⑦中明器物，并散热人用之，不正入方药⑧。赭⑨阳县先属南阳，汉哀帝置，明《本经》所注郡县，必是后汉时也⑩。掖县属

青州东莱，卷县属司州荣阳。〔谨案〕此石所在皆有。岭南始安出者，白如凝脂，极软滑^①。其出掖县者，理粗质青白^②黑点，惟可为器，不堪入药。齐州南山神通寺南谷亦大有，色青白不佳，至于滑膩，犹胜掖县者^③。

①味甘寒：《本草经解》改作“气寒味甘无毒”。“甘”，《御览》作“苦”。
②脱：《本草和名》、《和名类聚钞》作“脆”。③赭：《御览》作“棘”。
④或掖北、或卷山：两个“或”字，《新修》原作“惑”，据《证类》改。
⑤曾：《玄大观》作“会”。⑥又有冷石……油污衣物：《纲目》移置“司州荣阳”之后。⑦冢：《纲目》作“家”。⑧并散热人用之，不正入方药：《纲目》脱此文。⑨赭：《新修》原作“诸”，据《证类》改。⑩汉哀……时也：《纲目》无此文。⑪滑：其后，《和名类聚钞》衍“故以名之”。⑫白：《纲目》作“有”。⑬至于滑膩，犹胜掖县者：《纲目》改作“而滑膩则胜”。

【17】紫石英^①，味甘、辛，温^②，无毒^③。主心腹咳^④逆邪^⑤气，补不足，女子风寒在子宫，绝孕十年^⑥无子，疗上气心腹痛，寒热邪气结气，补心气不足，定惊悸，安魂魄，填下焦，止消渴，除胃中久寒，散痈肿，令人悦泽。久服温中，轻身延年。生太山山谷，采无时。

长石为之使^⑦，得茯苓、人参、芍药共疗心中结气；得天雄、昌蒲共疗霍乱。畏扁青、附子，不欲鮀^⑧甲、黄连、麦句姜。今第一用太山石，色重澈，下有根。次出霍零山，亦好。又有南城石，无根。又有青绵石，色亦重黑，不^⑨明澈。又有林邑石，腹里必有一物如眼。吴兴石四面才有紫色，无光泽。会稽诸暨石，形色如石榴子。先时并杂用，今丸散家采择，惟太山最胜，余处者，可作丸酒饵^⑩。《仙经》不正用，而为俗方所重也^⑪。

①英：《真本千金》脱此字。 ②味甘，温：《本草经解》作“气温味甘”。
 ③无毒：《本草经解》注为《本经》文。 ④咳：《御览》作“呕”。 ⑤邪：
 《新修》原作“耶”，据《证类》改。 ⑥年：《问本》、《黄本》作“季”。
 ⑦使：《成化政和》、《商务政和》作“便”。 ⑧不欲蛇：“不欲”，《纲
 目》改作“恶”。蛇，《证类》、《图经衍义》、《纲目》、《本经疏证》
 作“蛇”，《新修》、《本草经集注》作“鲜”，应从《证类》等为是。
 ⑨不：《纲目》脱此字。 ⑩令丸散家……可作丸酒饵：《纲目》改作“今
 惟采太山最胜”。 ⑪而为俗方所重也：《纲目》改作“而俗方重之”。

**【18】白石英，味甘、辛^①，微温，无毒。主消渴，阴痿不
 足，咳^②逆，胸膈间久寒^③，益气，除风湿痹^④，疗肺痿，
 下气，利小便，补五脏，通日月光。久服轻身长年，耐
 寒热。生华阴山谷，及太山，大如指，长二、三寸，六面
 如削，白澈有光^⑤。其黄端白棱名黄石英，赤端名赤石英，
 青端名青石英，黑端名黑石英^⑥。二月采，亦无时。**

恶马目毒公。今医家用新安所出，极细长白澈者，寿阳八
 公山多大者，不正用之。《仙经》大小并有用，惟须精白无
 瑕杂者。如此说，则大者为佳。其四色英，今不复用。〔谨
 案〕白石英所在皆有，今泽州、虢州、洛州山中俱出虢州者
 大，径三、四寸，长五、六寸。今通以泽州者为胜也。

①甘辛：《玄大观》作“四三”。 ②咳：《御览》作“呕”。 ③胸膈间
 久寒：《御览》脱“胸”字，并移此文置“除风湿痹”之后。“间”，《孙
 本》、《问本》、《周本》、《黄本》均作“閒”。 ④除风湿痹：《御览》
 脱“风”字。《玄大观》作“除二山痹”。 ⑤澈有光：“澈”，《图经衍
 义》作“微”。“光”字后，《纲目》衍“长五、六寸者弥佳”。 ⑥其黄
 端白棱名黄石英，赤端名赤石英，青端名青石英，黑端名黑石英：《纲目》
 改作“其黄端白棱，名黄石英；赤端白棱，名赤石英；青端赤棱，名青石英；
 黑泽有光，名黑石英”。《御览》作“黄石英，形如白石英，黄色如金在端
 者是。赤石英，形如白石英，赤端，故赤泽有光，味苦，补心气。青石英，

形如白石英，青端赤后者是。黑石英，形如白石英，黑泽有光”。

【19】青石、赤石、黄石、白石、黑石脂等，味甘，平。主黄疸，泄痢^①，肠澼^②，脓血，阴蚀，下血，赤白，邪气，痈肿，疽痔，恶疮^③，头疡，疥瘙。久服补髓，益气，肥健，不饥，轻身，延年。五石脂各随五色，补五脏。生南山之阳山谷中。青石脂，味酸，平，无毒。主养肝胆气，明目，疗黄疸，泄痢^①，肠澼^②，女子带下百病，及疽痔，恶疮^③。久服补髓，益气，不饥，延年。生齐区山及海崖，采无时。赤石脂，味甘、酸、辛，大温，无毒。主养心气，明目，益精，疗腹痛，泄^④澼，下痢赤白，小便利，及痈疽疮痔，女子崩中漏下，产难，胞衣不出^⑤。久服补髓，好颜色，益智，不饥，轻身，延年。生济南，射阳、及^⑥太山之阴，采^⑦无时。

恶大黄，畏羌花。〔谨案〕此石济南太山不闻出者，今虢州卢氏县、泽州陵川县及慈州吕乡县并有，色理鲜膩，宜州诸山亦有。此五石脂中，又有石骨，似骨，如玉坚润，服之力胜钟乳。

黄石脂，味苦，平，无毒。主养脾气，安五脏，调中，大人小儿泄痢肠澼，下脓血，去白虫，除黄疸，痈疽虫。久服轻身延年。生嵩高山，色如鸞雏，采无时。

曾青为之使，恶细辛，畏蜚蠊。

白石脂，味甘、酸，平，无毒。主养肺气，厚肠，补骨髓，疗五脏惊悸不足，心下烦，止腹痛下水，小肠澼热溏，便脓血，女子崩中，漏下，赤白沃，排痈疽疮痔。久服安心，不饥，轻身，长年。生太山之阴，采无时。

得厚朴并米汁饮，止便脓。燕屎^⑧为之使，恶松脂，畏黄芩。

〔谨案〕白石脂，今出慈州诸山，胜于徐处者。太山左侧，不闻有之。

黑石脂，味咸，平，无毒。主养肾气，强阴，主阴蚀疮，止肠澼泄痢，疗口疮咽痛。久服益气，不饥，延年。一名石涅，一名石墨。出颖^⑨川阳城，采无时。

此五石脂如《本经》，疗体亦相似。《别录》各条，所以具载，今俗用赤石、白石二脂尔。《仙经》亦用白石脂，以涂丹釜。好者出吴郡，犹与赤石脂同源。赤石脂多赤而色好，惟可断下，不入五石散用。好者亦出武陵、建平、义阳。今五石散皆用义阳者，出酆县界东八十里，状如豚脑，色鲜红可爱，随采随^⑩复而生，不能断痢，而不用之。余三色脂有，而无正用，黑石脂乃可画用尔。〔谨案〕义阳即申^⑪州也，所出者，名桃花石，非五色脂，色如桃花，久服肥人。土人亦以疗下利，旧出苏州余杭山大有，今不收采尔。

①痢：《新修》作“利”。 ②澼：《孙本》作“癖”。下同。 ③疮：《问本》、《周本》、《黄本》作“创”。 ④泄：《纲目》作“肠”。 ⑤出：《本草经疏》作“下”。 ⑥及：《纲目》作“又”。 ⑦采：其前，《纲目》衍“并”字。 ⑧燕屎：《万历政和》、《本经疏证》作“鹰屎”，《千金翼》作“燕粪”，《医心方》作“鸡矢”，《新修》作“燕屎”，应从《新修》为是。 ⑨颖：《新修》、《万历政和》、《商务政和》作“类”，《玄大观》、《柯大观》、《人卫政和》、《成化政和》、《图经衍义》作“颖”，应从《大观》等为是。 ⑩随：《人卫政和》脱此字。 ⑪中：《新修》原作“中”，据《证类》改。

【20】太一禹^①余粮，味甘，平，无毒。主咳逆上气，症瘕，血闭，漏下，除邪气^②，肢节不利^③，大饱绝力身重。久

服耐④寒暑，不饥，轻身，飞行千里，神仙。一名石脑。生太山山谷，九月采。

杜仲为之使，畏贝母、昌蒲、铁落。今人惟总呼为太一禹余粮，自专是禹余粮尔，无复识太一者，然疗体亦相似，《仙经》多用之，四镇丸亦总名太一禹余粮⑤。〔谨案〕太一余粮及禹余粮，一物而以精、粗为名尔。其壳如⑥瓷，方圆不定，初在壳中未凝结者，犹是黄水，名石中黄子。久凝乃有数色，或青或白，或赤或黄。年多变赤，因赤渐紫。自赤及紫⑦，俱名太一。其诸色通谓余粮。今太山不见采得者，会稽、王屋、泽、潞州诸山皆有之⑧。

①禹：《新修》、《证类》、《纲目》、《孙本》皆脱，《本草经集注》、《医心方》、《真本千金》、《森本》皆有“禹”字，应从《集注》等为是。

②除邪气：“除”，《孙本》、《问本》作“除”。“邪”，《新修》原作“耶”，据《证类》改。《御览》脱“气”字。又《大全》注“邪气”二字为《别录》文。③肢节不利：《纲目》注为《本经》文。④耐：《御览》作“能忍”。⑤今人……总名太一禹余粮：《纲目》以苏颂《图经本草》部分注文和禹余粮的部分陶注代替此文。⑥如：《证类》作“若”。⑦自赤及紫：《纲目》作“紫及赤者”。⑧会稽王屋泽潞州诸山皆有之：“泽”字后，《大观》衍“州”字。“之”字后，《纲目》衍“陶云：黄赤色，疑是太一，然无壳裹，殊非的称”；案此文原属于禹余粮条下《唐本草》注文。

【21】石中黄子，味甘，平，无毒。久服轻身，延年，不老。此属余粮壳中，未成余粮黄浊水也。出余粮处有之。陶云：芝品中有石中黄子，非也①。 新附

①陶云……非也：《纲目》无此文。

【22】禹余粮，味甘，寒、平，无毒。主咳逆，寒热、烦满，

下①赤白，血闭、症瘕、大热②，疗小腹痛结烦疼。练饵服之，不饥、轻身、延年③。一名白余粮。生东海池泽，及山岛中④或⑤池泽中。

今多出东阳，形如鹅鸭卵，外有壳重叠，中有黄细末如蒲黄，无沙者为佳。近年茅山凿地大得之，极精好，乃有紫华靡靡⑥。《仙经》服食用之。南人又呼平泽中有一种藤，叶如菝葜，根作块有节，似菝葜而色赤，根形⑦似署预，谓为禹余粮。言昔禹行山乏食，采此以充粮，而叶其余，此云白余粮也，生池泽复有仿佛。或疑今石者，即是太一也。张华云：池多蓼者，必有余粮，今庐江间便是也。适有人于铜官采空青于石坎，大得黄赤色石，极似今之余粮，而色过赤好，疑此是太一也。彼人呼为雌黄，试涂物，正如雄黄色尔。〔谨案〕陶云：“黄赤色石，疑是太一。”既无壳裹，未是余粮，疑谓太一，殊非的称⑧。

①下：其后，《御览》衍“痢”字；《森本》据《御览》补“痢”。②大：《千金翼》作“太”。③练饵服之不饥轻身延年：《御览》作“久服轻身”。④及山岛中：《孙本》注为《本经》文，其他各本注为《别录》文。⑤或：《新修》原作“惑”，据《证类》改。⑥乃有紫华靡靡：《纲目》改作“状如牛黄，重重甲错，其佳处乃紫色靡靡如面，嚼之无复嗔”。案此文原出苏颂《图经本草》，李时珍移注于此。⑦根形：《纲目》改作“味”。⑧言昔……殊非的称：《纲目》删节后移注“太一禹余粮”条下。

唐·新修本草玉石等部中品卷第四

【23】金屑，味辛，平，有毒。主镇精神，坚骨髓，通利五脏，除邪毒气^①，服之神仙。生益州^②，采无时。

金之所生，处处皆有，梁、益、宁三州及建晋多有^③，出水沙中，作屑，谓之生金。辟恶而有毒，不炼服之杀人。建、晋^④亦有金沙，出石中，烧熔鼓铸为坩^⑤，虽^⑥被火亦未熟，犹须更炼。又^⑦高丽、扶南及西域外国成器，金^⑧皆^⑨炼熟可服。《仙经》以醯^⑩、蜜及猪肪、牡^⑪荆、酒辈炼饵柔软，服之神仙。亦以合水银作丹沙^⑫外，医方都无用，当是犹虑其毒害^⑬故也。《仙方》名金为太真^⑭。

①除邪毒气：《纲目》、《食货典》改作“邪气”。“邪”，《新修》原作“耶”，据《证类》改。 ②州：《武本新修》作“翔”。 ③有：《新修》原脱，据《证类》补。 ④建、晋：《证类》、《纲目》作“建安、晋平”，《新修》作“建晋”，应从《新修》为是。 ⑤烧熔鼓铸为坩：《新修》、《武本新修》原作“烧鞮下之为饼”，据《证类》改。 ⑥虽：《新修》原作“推”，据《证类》改。 ⑦又：《证类》、《纲目》、《图经衍义》皆脱。 ⑧金：《证类》、《纲目》、《图经衍义》皆脱。 ⑨皆：《新修》原作“陪”，据《证类》改。 ⑩醯：《人卫政和》、《大观》、《纲目》作“醢”，《商务政和》作“醢”。 ⑪牡：《新修》作“狂”，《武本新修》作“杜”，据《证类》改。 ⑫沙：《新修》原脱，据《证类》补。 ⑬犹虑其毒害：“其”，《新修》原作“某”，据《证类》改。又此五字《证类》改作“虑其有毒”。 ⑭仙方名金为太真：《纲目》无此文。“太真”，《新修》作“大正”，《武本新修》作“大真之”。据《证类》改。

【24】银屑，味辛，平，有毒。主安五脏，定心神，止惊悸，除邪^①气，久服轻身长年。生永昌，采无时。

银之②所出处，亦与金同，但皆是生石中耳③。炼饵法亦相似④。今医方合⑤镇心丸用之，不可正服⑥尔。为屑当以水银磨令⑦消也。永昌本属益州。今⑧属宁州，绝远不复宾附⑨。《仙经》又有服炼⑩法，此当无正主疗，故不为《本草》所载。古者⑪名金为⑫黄金，银为白金，铜为赤金⑬。今铜⑭有生熟，炼⑮熟者柔赤，而《本经》无用。今铜青及大钱⑯皆入方用，并是生铜，应在下品之例也。〔谨案〕银之与金，生不同处，金又兼出水中⑰。方家⑱用银屑，当取见成银薄，以水银消之为泥。合⑲消石及盐研为粉，烧出水银，淘⑳去盐石，为粉极细，用之乃㉑佳。不得已乃㉒磨取屑耳。且银所在皆有，而以虢州者为胜，此外多锡㉓秽为劣。高丽作帖者，云非银㉔矿所出，然色青不如虢州者。又有黄银，《本草㉕》不载，俗云㉖为器辟恶，乃为瑞㉗物也。

①邪：《新修》原作“耶”，据《证类》改。 ②之：《新修》原脱，据《证类》补。 ③但皆是生石中耳：《新修》原脱“生”字，据《证类》补。又此句《纲目》改作“但是生土中也”。 ④相似：《纲目》作“似金”。 ⑤合：《商务政和》作“土”，《纲目》脱“合”字。 ⑥服：《新修》、《武本新修》皆脱，据《证类》补。 ⑦磨令：《证类》、《纲目》作“研令”，《新修》作“磨金”，《武本新修》作“磨令”，应从《武本新修》为是。 ⑧今：《新修》原作“令”，据《证类》改。 ⑨绝远不复宾附：《新修》、《武本新修》有此文，其他各本无之。 ⑩炼：《新修》原作“珠”，据《证类》改。 ⑪古者：《新修》原作“右旧”，据《证类》改。 ⑫为：《新修》原作“乌”，据《证类》改。 ⑬银为白金，铜为赤金：《新修》原作“银为白银，铜为赤铜”，据《证类》改。 ⑭铜：《新修》原作“银”，据《证类》改。 ⑮炼：《新修》原作“陈”，据《证类》改。 ⑯钱：《新修》原作“铜铁”，据《证类》改。 ⑰中：其后，《新修》原衍“处”字，据《证类》删。 ⑱家：《新修》原脱，据《证类》补。 ⑲合：《新修》原作“令”，据《武本新修》、《证类》改。 ⑳淘：《新修》、《武本新修》原作“誂”，据《证类》改。

②乃：《新修》原作“及”，据《证类》改。 ③已乃：《证类》作“巳”，《纲目》作“只”。 ④锡：《纲目》作“铅”。 ⑤银：《新修》原作“食”，据《证类》改。 ⑥草：《证类》作“经”。 ⑦云：《新修》原作“出”，据《证类》改。 ⑧瑞：《新修》原误“端”，据《证类》改。

【25】水银，味辛，寒，有毒。主疥瘡^①，痂疡，白秃，杀皮肤中虫^②虱，堕胎，除热。以傅男子阴，阴消无气。杀金银铜锡毒，熔化还复为丹。久服神仙，不死。一名汞。生符陵平土，出于丹沙。

畏磁石。今水银有生熟。此云生符陵平土者，是出朱沙腹中，亦别出沙地，皆青白色，最胜。出于丹沙者，是今烧粗末朱沙所得，色小白浊，不及生者。甚^③能消金银，使^④成泥，人以镀物是也。还复为丹，事出《仙经》。酒和日曝，服之长生。烧时飞著釜上灰，名汞粉，俗呼为水银灰，最能去虱。〔谨案〕水银出于朱沙，皆因热气，未闻朱沙腹中自出之者。火烧飞取，人皆解法。南人又蒸取之，得水银少于火烧^⑤，而朱沙^⑥不损，但色少变黑耳。

①疥瘡：《玄大观》、《人卫政和》、《大全》、《图经衍义》、《本草经疏》、《孙本》、《问本》、《周本》、《狩本》作“疥癩”，《成化政和》、《万历政和》、《商务政和》、《品汇》、《纲目》、《黄本》作“疹癩”，《新修》、《森本》作“疥瘡”，应从《新修》等为是。 ②虫：《证类》、《图经衍义》、《纲目》、《本草经疏》皆脱。 ③甚：《新修》原作“其”，据《证类》改。 ④使：《新修》原作“便”，据《证类》改。 ⑤得水银少于火烧：《证类》、《纲目》作“得水银虽少”。 ⑥而朱沙：《新修》原作“而是未沙”，据《证类》改。

【26】雄黄，味苦、甘，平，寒^①、大温，有毒。主寒热，鼠瘻，恶疮^②，疽^③痔，死肌。疗^④疥虫，匿疮，目^⑤痛，

鼻中息肉，及绝筋，破骨，百节中大风，积聚，癖气，中恶，腹痛，鬼疰，杀精物，恶鬼，邪气，百虫，毒肿^⑥，胜五兵，杀诸蛇虺毒，解藜芦毒^⑦，悦泽人面。炼食之^⑧；轻身、神仙。饵服之，皆飞入人脑^⑨中，胜鬼神，延年益寿，保中不饥。得铜可作金。一名黄食^⑩石。生武都山谷、敦煌山^⑪之阳，采无时^⑫。

炼服雄黄^⑬法，皆在《仙经》中，以铜为金，亦出《黄白术》中。晋末已^⑭来，氐羌中纷扰^⑮，此物绝不复通，人间时有三、五两，其价如金。合丸皆用石门、始兴^⑯石黄之好者尔。始以齐初凉^⑰州平^⑱市微有所得，将至都下^⑲，余^⑳最先见于使人陈典筮处^㉑，查获见十余片^㉒，伊辈不识此物是何等，见有撻挾雌黄，或谓是丹沙^㉓，五禾语并更^㉔属觅，于是渐渐而来^㉕，好者作鸡冠色，不臭而坚实。若点^㉖黑及虚软者不好也。武都、氐羌是为仇池。宕昌亦有，与仇池正同而小劣。敦煌在凉州西数千里，所出者未尝得来，江东不知，当复云何？此药最要，无所不入也。〔谨案〕出石门名石黄者，亦是雄黄，而通名^㉗黄食石。而石^㉘门者最为劣耳，宕昌、武都者为佳，块方数寸，明澈如鸡^㉙冠，或以为枕，服之辟恶。其青黑^㉚坚者，不入药用。若火烧飞之而精小，疗疮疥猥用^㉛亦无嫌。又云^㉜恶者名熏黄，用熏疗疮疥，故名之，无别熏黄也。贞^㉝观年中，以宕州新出，有得方数尺者，但重脆，不可全^㉞致之耳。

①平，寒：《森本》、《顾本》脱此二字。 ②疮：《孙本》、《问本》、《周本》、《黄本》作“创”。 ③疰：《新修》、《武本新修》原作“疰”，据《证类》、《千金翼》改。 ④疗：《新修》原脱，据《千金翼》、《证类》补。 ⑤目：《玄大观》、《大全》、《成化政和》、《商务政和》作

“自”，其他各本皆作“目”。⑥肿：《证类》、《品汇》、《纲目》、《本草经疏》、《本经疏证》、《孙本》、《顾本》皆脱，据《新修》、《武本新修》、《森本》补。⑦解藜芦毒：《品汇》脱此四字。⑧之：其后，《纲目》、《品汇》衍“者”字。⑨脑：《新修》、《武本新修》原作“臆”，据《千金翼》、《证类》改。⑩食：《纲目》作“金”。

⑪山：《本经疏证》脱此字。⑫时：《新修》原作“特”，据《证类》改。⑬雄黄：《证类》、《纲目》脱此二字。又《纲目》将本条陶注大加删节，面貌全非。⑭已：《新修》原脱，据《证类》补。⑮扰：《新修》原作“纹”，据《证类》改。⑯石门始兴：《新修》原作“天门始与”，据《证类》改。⑰凉：《新修》原作“梁”，据《证类》改。

⑱平：《证类》作“互”。⑲将至都下：《新修》原作“将下至都”，据《证类》改。⑳余：《新修》原作“人未”，据《证类》改。㉑使人陈典签处：“人”、“签”，《新修》原作“至”、“藏”，据《证类》改。

㉒片：《新修》原作“斤”，据《证类》改。㉓或谓是：《新修》原作“感谓”，据《证类》改。㉔五禾语并更：《证类》作“示吾吾乃示语并又”。㉕来：《新修》原作“不”，据《证类》改。㉖点：《证类》作“黯”。㉗名：《商务政和》作“石”。㉘石：《新修》原脱，据《证类》补。㉙鸡：《新修》原脱，据《证类》补。㉚黑：《新修》原作“恶”，据《证类》改。㉛若火烧飞之而精小，疗疮疥猥用：《证类》作“若火飞之，而疗疮”。㉜云：《新修》原作“去”，据《证类》改。

㉝贞：《商务政和》作“正”。㉞全：《新修》原作“金”，据《证类》改。

【27】雌黄①，味辛、甘，平，大寒，有毒。主恶疮②，头秃，痂疥，杀毒虫虱，身痒，邪③气，诸毒。蚀鼻中④息肉，下部匿疮，身面白馱⑤，散皮肤死肌，及恍惚邪气，杀蜂蛇毒。炼之，久服轻身、增年、不老，令人脑⑥满。生武都山谷，与雄黄同山生。其阴山有金，金精熏则生雌黄，采无时。

今雌黄出武都仇池者，谓为武都仇池黄，色小赤。出⑦扶南

林邑者，谓昆仑黄，色如金，而似云母甲错，画^⑧家所重。依此言，既有雌雄之名，又同山之阴阳，于合药便当以武都为胜，用之既希，又贱于昆仑。《仙经》无单服法^⑨，唯以合丹沙^⑩、雄黄共飞炼为丹耳。金精是^⑪雌黄，铜精是^⑫空青，而服^⑬空青反胜于雌黄，其意难了也。

①黄：其后，《御览》衍“石金”二字。 ②疮：《孙本》作“创”。 ③邪：《新修》原作“耶”，据《证类》改。 ④蚀鼻中：“蚀”，《森本》注为《本经》文。“中”，《纲目》作“内”。 ⑤面白駮：“面”，《千金翼》作“而”。“駮”，《纲目》作“驳”。 ⑥令人脑：《新修》原作“金人脑”，据《武本新修》、《千金翼》、《证类》改。 ⑦出：《证类》脱此字。 ⑧画：《武本新修》作“畫”。 ⑨法：《新修》原脱，据《证类》补。 ⑩沙：《新修》原脱，据《证类》补。 ⑪⑫是：《新修》原脱两个“是”字，据《证类》补。 ⑬而服：《新修》原作“服而”，据《证类》改。

【28】殷孽，味辛，温，无毒。主烂伤瘀血，泄痢，寒热，鼠痿，症瘕^①，结气。脚冷痿弱^②。一名姜石，钟乳根也。生赵国山谷，又梁山及南海，采无时。

恶术、防己^③。赵国属冀州，此即今人所呼孔公孽^④，大如牛羊角，长一、二尺左右^⑤，亦出始兴^⑥。〔谨案〕此即石堂下孔公孽根也，盘结如姜，故名姜石。俗^⑦人乃以孔公孽为之，误矣。

①瘕：《新修》原脱，据《证类》补。 ②脚冷痿弱：《纲目》注为《本经》文。“弱”字后，《纲目》援引《日华子本草》：“熏筋骨弱并痔痿及下乳汁”，为《别录》文。 ③恶术、防己：《证类》、《纲目》作“恶防己，畏术”，《新修》作“恶木防己”，《集注》作“恶术、防己”，应从《集注》为是。 ④赵国属冀州，此即今人所呼孔公孽：《新修》原作“赵国属鱼公孽”，据《证类》改。 ⑤大如牛羊角，长一、二尺左右：《纲目》无

此文。⑥兴：《新修》原作“与”，据《证类》改。⑦俗：《新修》原作“往”，据《证类》改。

【29】孔公孽，味辛，温，无毒。主伤食不化，邪结气①恶，疮②疽痿痔，利九窍，下乳汁。疗男子阴疮，女子阴蚀，及伤③食病，恒④欲眠睡。一名通石，殷孽根也，青黄色。生梁山山谷。

木兰为之使，恶细辛。梁山属冯翊郡，此即今⑤钟乳床也，亦出始兴，皆大块折⑥破之。凡钟乳之类，三种同一体，从石室上汁溜积久盘结者，为钟乳床，即此孔公孽也。其次长小⑦窠坎者，为殷孽，今人呼为孔公孽⑧。殷孽复溜，轻好者为钟乳。虽同一类，而疗⑨体为异，贵贱悬⑩殊。此二孽不堪丸散，人⑪皆捣末酒渍饮之，疗⑫脚弱。其前诸疗，恐宜水煮为汤⑬也。案今三种同根，而所生各异⑭处，当是随其土地为胜尔⑮。〔谨案〕此孽次于钟乳，如牛羊角者，中尚孔通，故名通石。《本经⑯》误以为殷孽之根，陶依《本经》以为今人之误，其实是也⑰。

①主伤食不化，邪结气：《御览》脱“伤”、“结气”三字。“邪”，《新修》原作“耶”，据《证类》改。②疮：《孙本》、《问本》、《周本》、《黄本》作“创”。③伤：《新修》原脱，据《证类》补。④恒：《证类》、《纲目》作“常”，此因避讳“恒”字而改。⑤今：《新修》原作“令”，据《证类》改。⑥折：《证类》、《纲目》作“打”。⑦其次长小：《证类》作“其次以小”，《纲目》作“其以次小”。⑧今人呼为孔公孽：《纲目》改作“大如牛羊角，长一、二尺，今人呼此为孔公孽也”。

⑨疗：《新修》原作“疮”，据《证类》改。⑩悬：《证类》作“相”。

⑪人：《新修》原作“又”，据《证类》改。⑫疗：其前，《证类》衍“甚”字，《新修》、《武本新修》皆无“甚”字。⑬为汤：《新修》原作“一为阳”，据《证类》改。⑭异：《证类》、《纲目》脱此字。⑮尔：《新修》原作“合耳”，据《证类》改。⑯本经：《纲目》作“别”。

录”。⑰陶依……其实是也：《纲目》作“而俗犹呼为孔公蕈是也”，“其实是也”，《新修》原脱，据《证类》补。

【30】石脑，味甘，温，无毒。主风寒虚损，腰脚疼痹，安五脏，益①气。一名石饴饼。生名山土石②中，采无时。

此石亦钟乳之类，形如曾青而白色黑斑，软脆③易破，今茅山东及西平山并有，凿土堪④取之。俗方不见用，《仙经》有刘君导仙散用之。又真诰云⑤：李愬⑥采服，疗风痹虚损，而得长生也。〔谨案〕隋⑦时有化公者，所服亦名石脑，出徐州宗⑧里山，初在⑨烂石中，入土一丈已下得之，大如鸡卵，或如枣许，触著即散如面，黄白色，土人号为握雪砮石，云服之长生。与李愬相会也。

①益：《新修》原脱，据《证类》补。②石：《纲目》脱此字。③软脆：《证类》脱“脆”字，《纲目》作“而软”。④堪：《证类》、《纲目》作“瓮”。⑤诰云。“诰”，《新修》原作“诸”，据《证类》改。“云”，《证类》作“曰”。⑥愬：《证类》作“整”。⑦隋：《新修》原作“随”，据《证类》改。⑧宗：《证类》作“宋”。⑨在：《新修》原作“有”，据《证类》改。

【31】石①硫黄，味酸，温、大热②，有毒。主妇人阴蚀，疽③痔，恶血，坚筋骨，除头秃。疗心腹积聚④，邪气冷癖在胁，咳逆上气，脚冷疼弱无力，及鼻衄，恶疮，下部匿疮，止⑤血，杀疥虫。能化金银铜⑥铁奇物。生东海牧羊山谷⑦中，及太山、河西山，矾石液也⑧。

东海郡属北徐州，而箕⑨山亦有。今第一出扶⑩南林邑，色如鹅子初出壳，名⑪昆仑黄。次出外国，从蜀中来，色深而煌煌。俗方用之疗脚弱及痼冷甚良。《仙经⑬》颇用之。所化奇物，并是《黄白术》及合⑭丹法。此云矾石液，今南方

则无矾石，恐不必尔⑭。

①石：《医心方》、《真本千金》脱此字。②温、大热：《御览》脱“温”字。“大”，《玄大观》、《成化政和》、《万历政和》、《商务政和》作“太”。③疽：《新修》原作“疽”，据《证类》改。④坚筋骨，除头秃，疗心腹积聚：《新修》原脱“骨”、“除”、“疗”三字，据《证类》补。“积”，《新修》、《武本新修》原作“精”，据《证类》改。⑤止：《新修》原作“心”，据《证类》改。⑥银铜：《新修》原作“铜银”，据《证类》改。⑦牧羊山谷：“羊”，《新修》原作“阳”，据《证类》改；《纲目》误作“牛”。又《御览》脱“山”字。⑧太山河西山矾石液也：《新修》原作“大山及河西燧石也液”，据《证类》改。“太山”，《纲目》作“太行”。⑨北徐州而箕：“北”、“箕”，《新修》原作“此”、“下”，据《证类》改。⑩扶：《新修》、《武本新修》原作“快”，《纲目》作“湖”，据《证类》改。⑪初出壳名：“出”、“名”，《新修》原作“生”、“石”，据《证类》改。⑫经：《新修》原作“姓”，据《证类》改。⑬合：《新修》原作“今”，据《证类》改。⑭恐不必尔：《新修》原作“次不女尔已”，据《证类》改。

【32】阳起石，味咸①，微温，无毒。主崩中漏下，破子②藏中血，症瘕③结气，寒热，腹痛，无子，阴阳痿不合④，补不足。疗⑤男子茎头寒，阴下湿痒，去臭汗⑥，消水肿。久服不饥，令⑦人有子。一名白石，一名石生⑧，一名羊起石，云母⑨根也。生齐山山谷及琅玕或云山、阳起山⑩，采无时。

桑螵蛸为之使，恶泽泻、茵桂、雷丸、蛇蜕皮，畏菟丝子⑪。

此所出即与云母同，而甚似云母，但厚实耳⑫。今用乃出益州，与矾石同处，色小黄黑即⑬矾石。云母根未知何者是⑭？俗用乃希。《仙经》亦服之。〔谨案〕此石以白色、肌理似阴孽、仍夹带云母绿润⑮者为良，故《本经》一名白石；今乃用纯黑⑯如炭者，误矣。云母条中，既云黑者为云胆，又名地

涿^①，服之损人，黑阳起石必为恶矣。《经》言生齐山，齐山在齐州历城西北五六里，采访^②无阳起石，阳起石乃在齐山西北六七里^③卢山出之。《本经》云：或云山，云、卢字讹矣^④。今太山、沂州唯有黑者，其^⑤白者独出齐州也。

①咸：《御览》作“酸”。 ②崩中漏下破子：“中”字后，《御览》有“补足内李”四字。《御览》移“漏下”二字置“腹痛”之后。“破子”，《御览》无此二字。 ③症瘕：“瘕”，《新修》原作“瘦”，据《千金翼》、《证类》改。《御览》无“症瘕”二字。 ④阴阳痿不合：《证类》、《纲目》、《品汇》、《本草经疏》、《本经疏证》、《孙本》、《顾本》作“阴痿不起”，《御览》作“阴阳不合”，《新修》、《森本》作“阴阳痿不合”，应从《新修》等为是。 ⑤疔：《新修》原脱，据《证类》补。 ⑥汗：《新修》原作“汁”，据《千金翼》、《证类》改。 ⑦令：《新修》原作“金”，据《武本新修》、《证类》改。 ⑧石生：《新修》原脱“石”字，据《千金翼》、《证类》补。《纲目》对“石生”二字脱漏标记。 ⑨母：《新修》、《武本新修》误作“舟”，据《千金翼》、《证类》改。 ⑩或云山阳起山：“或”，《新修》原作“惑”，据《证类》改。《纲目》脱漏“阳起山”三字。 ⑪茵桂、雷丸……菟丝子：“茵”、“雷”、“丝”，《新修》原作“兰”、“雪”、“熊”，据《证类》改。 ⑫而甚似云母，但厚实耳：“甚”、“厚”，《新修》原作“是”、“原”，据《证类》改。“实”，《纲目》作“异”。 ⑬即：《纲目》作“但”。 ⑭是：《新修》原脱，据《证类》补。 ⑮绿润：“绿”，《商务政和》、《纲目》作“滋”。“润”，《新修》原作“酒”，据《证类》改。 ⑯乃用纯黑：“乃”，《证类》作“有”，《纲目》脱此字。“黑”，《新修》原作“里”，据《证类》、《武本新修》改。 ⑰又名地涿：“涿”，《新修》原作“豚”，据《证类》改。《纲目》脱此四字。 ⑱历城西北五六里采访：《纲目》改作“西北”二字。“北”，《新修》原作“此”，据《证类》改。 ⑲在齐山西北六七里：《证类》脱“在”字。“北六”，《新修》原作“比方”，据《证类》改。 ⑳卢字讹矣：“卢”，《纲目》作“庐”。“讹”，《新修》原作“记”，据《证类》改。 ㉑太山沂州唯有黑者其：“太”、“沂”，《新修》、《武本新修》原作“大”、“沂”，据《证类》改。“黑”，《新修》原作“里”，据《武本新修》、《证类》改。“其”，《新修》原脱，据《证类》补。

【33】凝水石，味辛、甘，寒、大寒，无毒。主身热，腹中积聚邪气^①，皮中如火烧烂^②，烦满，水^③饮之。除时气热盛，五脏伏热，胃中热，烦满，口渴^④，水肿，少腹痹^⑤。久服^⑥不饥。一名白水^⑦石，一名寒水石，一名凌水石，色如云母，可析^⑧者良，盐之精也。生常山山谷，又中水县及邯鄲。

解巴豆毒，畏地榆。常山即恒山^⑨，属并州。中水县属河^⑩间郡。邯鄲即是^⑪赵郡，并属冀州城^⑫。此处地皆咸卤，故云盐精，而碎之亦似朴消也。此石末置水中，夏月能为冰^⑬者佳。〔谨案〕此石有两种，有纵理、横理，以横理色清明者为佳^⑭。或云纵理为寒水石^⑮，横理为凝水石^⑯。今出同州韩城，色青黄^⑰，理如云母为良；出澄城者，斜^⑱理文色白为劣也。

①积聚邪气：“积”、“邪”，《新修》、《武本新修》作“精”、“耶”，据《千金翼》、《证类》改。②皮中如火烧烂：《御览》无此六字。“烂”，《证类》、《图经衍义》、《纲目》、《品汇》、《孙本》、《顾本》、《本草经疏》、《本经疏证》皆脱，《新修》、《森本》有之。③水：《御览》无此字。④口渴：《证类》、《纲目》、《武本新修》、《图经衍义》、《品汇》、《本草经疏》、《本经疏证》作“止渴”，《新修》作“口渴”，应从《新修》为是。⑤少腹痹：《本经疏证》作“小便痹”。“少”，《证类》、《图经衍义》、《品汇》、《纲目》、《本草经疏》作“小”，《新修》、《武本新修》作“少”。⑥久服：《御览》无此二字。⑦白水：《新修》、《武本新修》作“泉”，其他各本皆作“白水”。从下文“一名寒水石，一名凌水石”来看，应从其他各本为是。⑧析：《证类》、《千金翼》、《图经衍义》、《本经疏证》作“析”，《新修》、《纲目》作“折”。⑨即恒山：《证类》脱此三字。⑩河：《新修》原作“何”，据《证类》改。⑪邯鄲即是：《新修》原脱“邯”字，据《证类》补。又《证类》脱“是”字。⑫并属冀州城：《纲目》无此文。“属”，《新修》

原脱，据《证类》补。⑬冰：《新修》原作“水”，据《武本新修》、《证类》改。⑭以横理色清明者为佳：《证类》、《纲目》脱“以横理”三字。“清”，《新修》、《武本新修》作“青”，据《证类》改。“佳”，《纲目》作“上”。⑮⑯石：《新修》原脱两个“石”字，据《证类》补。⑰黄：《纲目》作“横”。⑱出澄城者斜：《新修》原作“证城者针”，据《证类》改。

【34】石膏，味辛、甘，微寒、大寒，无毒。主中风寒热，心下逆气①惊喘，口干舌②焦，不能息，腹中③坚痛，除邪鬼，产乳，金疮。除时气，头痛，身热，三焦大热，皮肤热④，肠胃中膈热⑤，解肌发汗，止消渴，烦逆，腹胀，暴气喘息，咽热，亦可作浴⑥汤。一名细⑦石，细理白泽者良，黄者令人淋。生齐山山谷及齐庐山、鲁蒙山，采无时。

鸡子为之使，恶莽草、毒公⑧。二郡之山，即青州、徐州也。今出钱塘县，皆在⑨地中，雨后时时自出⑩，取之皆方⑪如棋子，白澈最佳⑫。比难得，皆用虚隐山者⑬。彭城者亦好。近道多有而大块⑭，用之不及彼土⑮。《仙经》不须此。

〔谨案〕石膏、方解石大体相似，而以未破者为异。今市人以方解石代⑯石膏，未见有真石膏也。石膏生于石旁，其方解石不因石生⑰，端然独处，大者如升，小者若拳，或在土中，或生溪水，其上⑱皮随土及水苔色，破之方解，大者方尺。今人以此为石膏，疗风去热虽同⑲，解肌发汗不如真⑳者也。

①气：《御览》脱此字。②舌：《孙本》、《问本》、《周本》作“苦”，《御览》脱此字。③中：《新修》原脱，据《证类》补。④皮肤热：《新修》原脱此三字，据《证类》补。⑤膈热：《证类》、《图经衍义》、《本草经疏》、《本经疏证》作“膈气”，《纲目》作“结气”。⑥浴：《新

修》原作“洛”，据《千金翼》、《证类》改。⑦细：《纲目》作“细理”二字。⑧毒公：《证类》、《纲目》、《本经疏证》作“马目毒公”，《集注》、《新修》、《千金翼》、《医心方》作“毒公”，应从《集注》等为是。⑨皆在：《新修》原作“狱”，据《证类》改。⑩时时自出：《新修》原脱，据《证类》补。⑪皆方：《证类》脱“方”字，《纲目》脱“皆方”二字。⑫佳：《新修》原作“住”，据《证类》改。⑬比难得，皆用虚隐山者：《证类》、《纲目》皆无此文。⑭块：《新修》原作“愧”，据《武本新修》、《证类》改。⑮土：《新修》原作“主”，《纲目》作“也”，据《武本新修》、《证类》改。⑯石膏……人以方解石代：《新修》原脱此文，据《证类》补。⑰生：《证类》作“而生”。⑱小者若拳，或在土中，或生溪水，其上：“拳”、“或”、“或”，《新修》原作“拳”、“惑”、“惑”，据《证类》改。“上”，《证类》作“土”。⑲虽同：《新修》原作“杂因”，据《证类》改。⑳真：《新修》原作“页”，据《证类》改。

【35】磁石，味辛、咸，寒，无毒。主周痹风湿，肢节中痛，不可持物，洗洗酸瘠①，除大热，烦满及耳聋。养肾脏，强骨气，益精，除烦，通关节，消痈肿鼠痿，颈核喉②痛，小儿惊痫，炼水饮之。亦令人③有子。一名玄④石，一名处石。生大⑤山川谷及慈山山阴，有铁者⑥则生其阳，采无时。

柴胡为之使，杀铁毒⑦，恶牡丹、莽草，畏⑧黄石脂。今南方亦有，其⑨好者，能悬吸针，虚连三、四、五⑩为佳，杀铁物毒，消金⑪。《仙经》、《丹方》、《黄白术》中⑫多用也。

①瘠：《大全》、《万历政和》、《纲目》、《本草经疏》、《顾本》、《徐本》作“消”，《新修》、《武本新修》、《千金翼》、《玄大观》、《柯大观》、《成化政和》、《商务政和》、《人卫政和》、《品汇》、《本经疏证》作“消”，应从《新修》等为是。案《周礼·天官疾医》注：“瘠，

酸削也”。②喉：《新修》原作“唯”，据《千金翼》、《证类》改。③亦令人：《本经续疏》脱“亦”字。“人”，《新修》原脱，据《证类》补。④玄：《孙本》、《问本》、《周本》、《黄本》作“元”，此因讳“玄”改“元”。⑤大：《证类》、《图经衍义》、《本经续疏》、《纲目》作“太”，《新修》、《武本新修》作“大”，应从《新修》为是。⑥者：《证类》、《纲目》作“处”。⑦杀铁毒：《千金翼》脱此文。⑧畏：《成化政和》、《万历政和》、《商务政和》作“是”。⑨其：《证类》脱此字。⑩四、五：《证类》脱“五”字，《纲目》脱“四、五”二字。⑪杀铁物毒消金：《纲目》无此文。《证类》脱“物”字。⑫中：《新修》原脱，据《证类》补。

【36】玄石，味咸，温，无毒。主大人小儿惊痫，女子绝孕，少腹寒①痛，少精、身重。服之令人有子。一名玄水石，一名处石。生太山之阳②，山阴有铜。铜者雌，玄③者雄。

恶松脂、柏子④、茵桂。《本经》磁石，一名玄石。《别录》各一种⑤。今案其一名处石，名既同，疗体又相似，而寒温⑥铜铁及畏恶有异。俗中既不复用，无识其形者⑦，不知与磁石相类否⑧？〔谨案〕此物，铁液也，但不能拾针，疗体如《经方》，劣于磁石⑨。磁石中有细孔，孔中黄赤⑩色，初破好者，能连十针，一斤铁刀亦被回转⑪。其无孔，光泽纯黑者⑫，玄石也，不能悬针也⑬。

①寒：《证类》、《纲目》、《图经衍义》、《品汇》作“冷”。②生太山之阳：《新修》原作“生山阴”，据《千金翼》、《证类》改。③玄：《新修》作“玄石”，《大观》、《千金翼》、《商务政和》作“玄”，《人卫政和》作“黑”，《纲目》作“铁”，应从《大观》等为是。④柏子：《玄大观》作“柏实”，《图经衍义》作“柏实”，《大全》作“相实”。

⑤《别录》各一种：《新修》原作“别银各种”，《纲目》改作“别录又出玄石”，现据《证类》改。⑥名既同，疗体又相似，而寒温：《新修》

作“既同瘰疬软体又相似而寒湿”，《武本新修》作“既同瘤体又相似而寒湿”，据《证类》改。⑦俗中既不复用，无识其形者：《纲目》作“俗方不用，亦无识者”。⑧否：《新修》原作“不”，据《证类》改。⑨但不能拾针，疗体如《经方》，劣于磁石：《新修》原脱“方”字；《纲目》改作“但不能拾，疗体亦劣于磁石”，并移此文置“玄石也”之后；现据《证类》补。⑩赤：《新修》原作“亦”，据《证类》改。⑪能连十针，一斤铁刀亦被回转：《纲目》改作“能拾铁吸针”。⑫光泽纯黑者：《新修》原作“先泽绝里”，据《证类》改。⑬不能悬针也：“悬”，《证类》作“吸”。《纲目》脱此五字。

【37】理石，味辛、甘，寒、大寒，无毒。主身热，利胃，解烦，益精，明目，破积聚，去三虫①。除营卫中去②米大热，结热，解烦毒，止消渴，及中风痿痹。一名立制石，一名肌石，如石膏，顺理而细。生汉中山谷及③卢山，采无时④。

滑⑤石为之使，畏⑥麻黄。汉中国属梁州，卢山属青州。今出宁州。俗用亦希，《仙经》时须⑦，亦呼为长理石。石胆一名立制石⑧，今此又名立制，疑必相乱类⑨。〔谨案〕此石夹两石间如石脉，打用之，或在土中重叠而生。皮黄⑩赤，肉白，作针⑪理文，全不似石膏。汉中人取酒浸服⑫，疗瘰，令人肥悦。市人或刮⑬去皮，以代寒水石，并⑭以当砭石，并是假伪。今卢山亦无此⑮物，见出襄州西泛⑯水侧也。

①去三虫：《新修》原脱“三”字，据《千金翼》、《证类》补。“去”，《纲目》作“杀”。②去：《新修》原脱，据《千金翼》、《证类》补。

③及：《新修》原脱，据《千金翼》、《证类》补。④时：其后，《新修》原衍“及”字，据《千金翼》、《证类》删。⑤滑：《新修》原作“消”，据《本草经集注》、《千金翼》、《证类》改。⑥畏：《大观》、《大全》、《政和》、《品汇》、《纲目》作“恶”。⑦⑧“须”，“石”：《纲目》脱此二字，《证类》脱“石”字，据《新修》补。⑨乱类：《新

修》原作“礼类”，据《商务政和》改。《人卫政和》、《大观》脱“乱”字，《纲目》脱“类”字。⑨皮黄：《新修》原脱“皮”字，据《武本新修》、《证类》补。“黄”，《纲目》作“正”。⑩针：《证类》作“斜”，《新修》、《武本新修》、《纲目》皆作“针”。⑪酒浸服：“浸”，《证类》作“渍”。“酒浸”，《纲目》作“渍酒”。“服”字后，《武本新修》有“大”字。⑫刮：其后，《证类》、《纲目》有“削”字。⑬并：其后，《新修》衍“州”字，据《证类》删。⑭此：《新修》原脱，据《证类》补。⑮泛：《新修》原作“沉”，《纲目》作“泛”，《证类》作汎。

【38】长石，味辛、苦，寒①，无毒。主身热，胃中结气②，四肢寒厥，利小便，通血脉，明目，去③翳眇，去④三虫，杀蛊⑤毒。止消渴，下气，除胁肋肺间邪气。久服不饥。一名方石，一名土石，一名直石，理如马齿，方而润泽，玉⑥色。生长于山谷及太山⑦、临淄，采无时。

长子县属上党郡⑧，临淄县属青州。俗方及《仙经》并无用此者也。〔谨案〕此石状同石膏而厚大⑨，纵理而长，文似马齿，今均州辽坂山有之，土⑩人以为理石者，是长石也。

①寒：《御览》脱此字。②胃中结气：《纲目》注为《本经》文，其他各本皆注为《别录》文。③去：《新修》原作“目”，据《证类》改。④去：《证类》、《图经衍义》、《品汇》、《纲目》作“下”。⑤蛊：《图经衍义》作“虫”。⑥玉：《新修》原作“王”，据《武本新修》、《证类》、《千金翼》改。⑦山：其后，《新修》原有“及”字，据《千金翼》、《证类》删。⑧郡：《纲目》无此字。⑨状同石膏而厚大：“同”、“厚”，《新修》原作“周”、“原”，据《证类》改。⑩土：《新修》原作“主”，据《证类》改。

【39】肤青①，味辛、咸，平②，无毒。主蛊毒及蛇、菜肉诸毒，恶疮③。不可久服，令人瘦④。一名推青⑤，一

名推石。生益州川谷。

俗方及《仙经》并无用此者，亦相与不复识之⑥。

①肤青：《纲目》作“绿肤青”，并将条文中《本经》文皆注为《别录》文。

②平：《人卫政和》注为《别录》文，其他各本注为《本经》文。③主蛊毒及蛇菜肉诸毒恶疮：“及”，《新修》原作“毒”，据《千金翼》、《证类》改。又《纲目》注此十一字为《别录》文，其他各本注为《本经》文。

“蛊”，《纲目》作“虫”。④瘦：《纲目》作“瘰”。⑤一名推青：“推”字后，《新修》衍一字，据《千金翼》、《证类》删。又《人卫政和》注此四字为《本经》文，其他各本注为《别录》文。⑥并无用此者，亦相与不复识之：《证类》无“之”字。又此文《纲目》改作“无用，人亦不识”。

【40】铁落，味辛、甘，平，无毒。主风热恶疮，痲疽疮痂，疥气在皮肤中。除胸膈中热①气，食②不下，心③烦，去黑子。一名铁液，可以染皂。生牧羊平泽及枋④城，或析城⑤，采无时。

①热：《新修》原脱，据《千金翼》、《证类》补。②食：其前，《新修》衍“余”字，据《千金翼》、《证类》删。③心：《证类》、《图经衍义》、《品汇》、《纲目》、《本经续疏》作“止”，《新修》作“心”，应从《新修》为是。④枋：《新修》原作“枋”，据《证类》改。⑤或析城：《新修》原脱，据《证类》补。“析”，《纲目》作“折”。

【41】铁，主坚肌耐①痛。

①耐：《新修》原作“能”，据《千金翼》、《证类》改。

【42】生铁，微寒。主疗下部及脱肛。

【43】钢铁，味甘，平①，无毒。主金创，烦满热中，胸

膈中气塞^②，食不化。一名跳铁。

①平：《证类》脱此字。 ②中气塞：《证类》、《纲目》脱“中”字。“塞”，《新修》、《图经衍义》作“寒”，据《千金翼》、《证类》改。

【44】铁精，平^①，微温。主明目，化铜。疗惊悸，定心气，小儿风痫，阴溃^②，脱肛。

铁落，是染皂铁浆。生铁，是不破^③镞、枪、釜之类。钢铁，是杂炼生镰，作刀、铈^④者。铁精^⑤，出锻灶中，如尘^⑥紫色，轻者为佳，亦以摩莹铜器用也。〔谨案〕单言铁者，镰^⑦铁也。铁落是锻家烧铁赤沸，砧^⑧上锻之，皮甲落者也。甲乙子卷阳厥条言之^⑨，夫诸铁^⑩疗病，并不入丸^⑪散，皆煮取浆^⑫用之。若以浆为铁落，钢生^⑬之汁，复谓何等？落是铁皮，落液黑于余铁^⑭。陶谓可以染皂，云是铁浆，误矣。又铁屑炒使极^⑮热，投酒中饮酒，疗贼风痉^⑯。又裹以熨腋^⑰，疗胡臭有验^⑱。

①平：《新修》原脱，据《千金翼》、《证类》补。 ②阴溃：《新修》原作“除颓”，据《千金翼》、《证类》改。 ③破：《新修》原作“被”，据《证类》改。 ④生镰作刀铈者：“镰”，《证类》作“铈”，《纲目》作“镞”。“铈”，《证类》、《纲目》作“镞”。 ⑤铁精：“精”字后，《纲目》有“铁之精华也”。 ⑥尘：《新修》原脱，据《证类》补。 ⑦镰：《证类》作“铈”。 ⑧沸砧：《新修》原作“佛砧”，据《证类》改。 ⑨甲乙子卷阳厥条言之：《证类》、《纲目》无此文。 ⑩铁、丸、浆、生：“铁”，《纲目》作“药”。“丸”，《纲目》脱此字。“浆、生”，《纲目》作“汁、浸”。 ⑪落液黑于余铁：“落”，《证类》、《纲目》作“滋”。“铁”字后，《纲目》衍“故又名铁液”。 ⑫极：《新修》原脱，据《证类》补。 ⑬痉：《新修》原脱，据《证类》补。 ⑭腋：《大观》、《商务政和》作“液”。 ⑮疗胡臭有验：《新修》原作“疗胡有”，据《证类》改。

【45】光明盐，味咸、甘，平，无毒。主头面诸风，目赤痛，

多眵泪。生盐州五原，盐池下凿^①取之。大者如升^②，皆正方光^③澈。一名石盐。 新附

①凿：《新修》原脱，据《千金翼》、《证类》补。 ②升：《新修》原作“千”，据《证类》改。 ③光：《新修》原作“充”，据《证类》改。

【46】绿盐，味咸、苦、辛，平，无毒。主目赤泪出^①，肤翳眵暗。

云以光明盐、硃沙、赤^②铜屑，酿之为块，绿色^③。真者，出焉耆国，水中石下取之，状若扁青、空青，为眼药之要。

新附

①出：《新修》原脱，据《千金翼》、《证类》补。 ②赤：《新修》原作“亦”，据《武本新修》、《证类》改。 ③云以光明盐……绿色：《纲目》改作“今人以光明盐、硃沙、赤铜屑酿之为块，绿色以充之”，并移在“眼药之要”之后。

【47】密陀僧，味咸、辛，平，有小^①毒。主久利，五痔，金创^②，面上癍疔，面膏药用之。

形似黄龙齿而坚重，亦有白色者，作理石文，出波斯国。一名没多僧，并胡言也。 新附

①小：《新修》原作“少”，据《千金翼》、《证类》改。 ②创：《证类》、《图经衍义》、《品汇》、《本草经疏》、《纲目》作“疮”。

【48】紫矿麒麟竭^①，味甘、咸，平，有小^②毒。主五脏邪气，带下，止^③痛，破积血，金创，生肉^④。与麒麟竭二物大同小异。

紫色如胶，作赤药^⑤皮及宝钿，用为假^⑥色，亦以胶宝物。

云蚁于海畔树藤皮中为之。紫矿树名渴囊^⑦，麒麟竭树名渴留，喻^⑧如蜂造蜜，研^⑨取用之。《吴录》谓之赤胶者。

新附

①紫矿麒麟竭：“麒”，《武本新修》作“驥”。《纲目》将此条析为“紫矿”、“麒麟竭”两条，紫矿列在卷卅九虫部，麒麟竭列在卷卅四木部，两条所述主治内容相同，但在麒麟竭条下衍“心腹卒痛”四字。②小：《新修》原作“少”，据《千金翼》、《证类》改。③止：《新修》原作“心”，据《证类》改。④肉：《纲目》作“肌”。⑤麋：《新修》原脱，据《证类》补。⑥假：《新修》原作“假”，据《证类》改。⑦麋：《证类》、《纲目》、《图考长编》作“麋”。⑧喻：《图考长编》作“正”。⑨研：《证类》、《图考长编》作“斫”。

【49】桃花石，味甘，温，无毒。主大肠^①中冷脓血利。久服令人肌热能食^②。

出申^③州钟山县，似赤石脂，但舐之不著舌者为真^④。新附

①肠：《新修》原作“腹”，据《千金翼》、《证类》改。②肌热能食：“肌热”，《纲目》作“肥悦”，系从《蜀本》；《新修》作“肌热”。“食”，《新修》原脱，据《千金翼》、《证类》补。③申：《新修》原作“甲”，据《证类》改。④但舐之不著舌者为真：《新修》原作“但不著舌”，《纲目》改作“但舐之不著舌者是也”，现据《证类》改。

【50】珊瑚，味甘，平，无毒。主宿血^①，去目中翳。鼻衄，末吹鼻中^②。生南海。

似玉红润，中多有孔，亦有无孔者^③。又从波斯国及师子国来。新附

①主宿血：《纲目》作“消宿血”，并移在“目中翳”之后。②鼻衄，末吹鼻中：《纲目》作“为末吹鼻，止鼻衄”。③似玉红润，中多有孔，亦有

无孔者：《纲目》脱此文。

【51】石花，味甘，温，无毒。酒渍服，主①腰脚风冷，与殷孽同②。一名乳花。

三月、九月采之。乳水滴水上③，散如霜雪者。出乳穴堂中水内④。 新附

①主：《新修》原作“至”，据《千金翼》、《证类》改。 ②同：其后，《纲目》衍“功”字。 ③乳水滴水上：《纲目》作“乳水滴石上”。 ④水内：《证类》、《纲目》脱此二字。

【52】石床①，味甘，温，无毒。酒渍服，与殷孽同。一名同石②，一名乳床，一名逆石。

陶云③孔公孽，即乳床④，非也。二孽在上，床、花在下⑤，性体虽同，上下有别。钟乳水滴下凝积，生如笋状，渐长，久与上乳相接为柱⑥也。出钟乳堂中，采无时。 新附

①床：《新修》原作“林”，据《本草和名》、《千金翼》、《证类》改。 ②一名同石：《证类》脱此四字。《纲目》作“一名石笋”。 ③云：《证类》作“谓”。 ④床：《新修》原作“林”，据《武本新修》、《证类》改。 ⑤二孽在上，床花在下：《纲目》作“殷孽、孔公孽在上，石床、石花在下”。 ⑥柱：《新修》原作“佳”，据《证类》改。

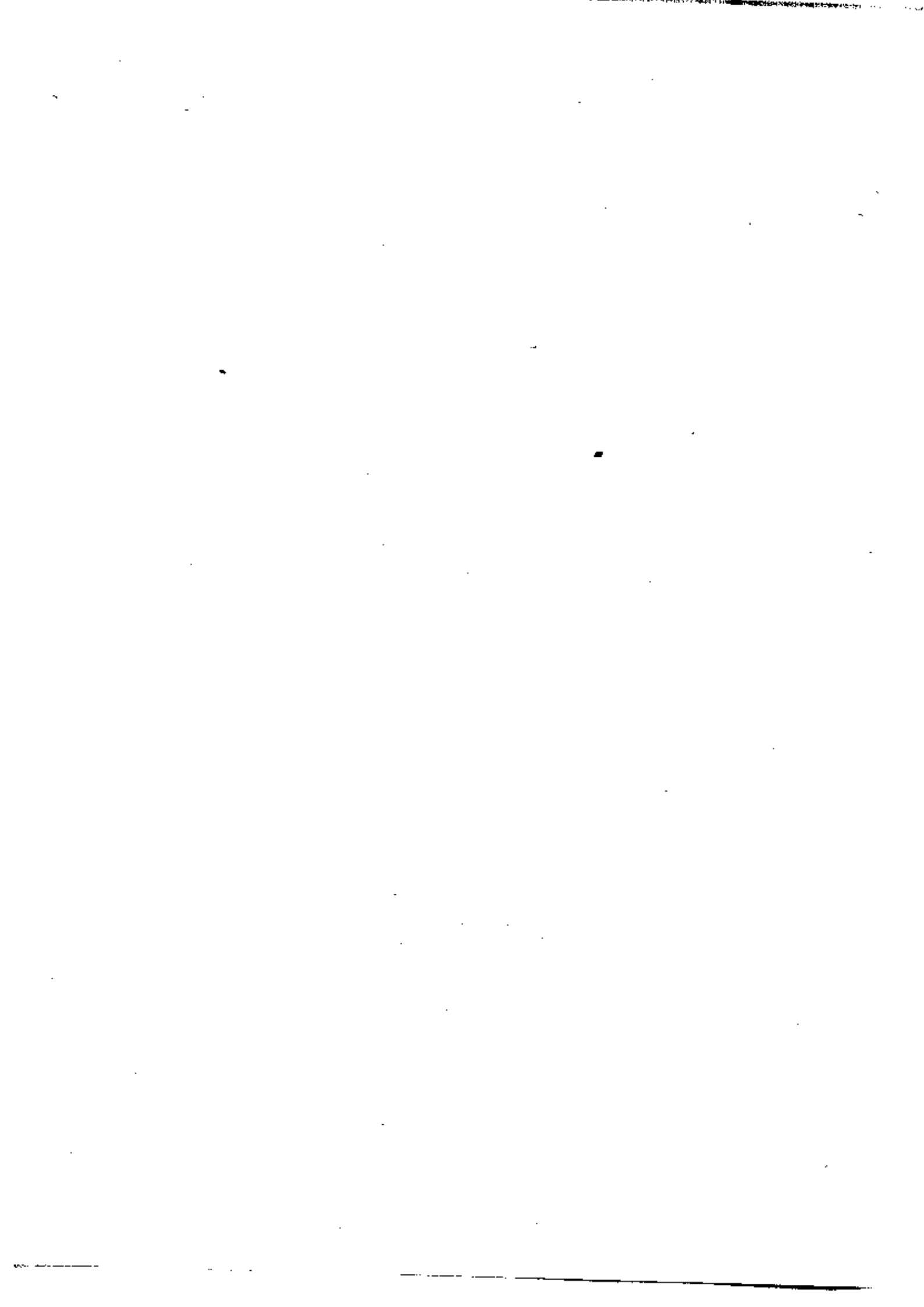

唐·新修本草玉石等部下品卷第五

【53】青琅玕，味辛，平，无毒。主身痒，火疮，痛伤①，白秃，疥瘙，死肌。浸淫在皮肤中。煮炼服之，起阴气，可化为丹。一名石珠，一名青珠。生蜀郡②平泽，采无时。

杀锡毒，得水银良，畏乌鸡骨③。此即《蜀都赋》所称④青珠、黄环者也。黄环乃是草，苟取名类，而种族为乖⑤。琅玕亦是昆山上⑥树名，又《九真经》中太⑦丹名也。此石今亦无用，唯以疗手足逆胥目⑧。化丹之事，未的见其术。

〔谨案〕琅玕，乃有数种⑨色，是琉⑩璃之类，火齐宝也⑪。且琅玕五色⑫，其以青者入药为胜，今出嵩⑬州以西乌白蛮中及⑭于阗国也。

①火疮痛伤：“火”，《新修》原作“大”，据《武本新修》、《证类》改。“疮”，《孙本》、《问本》、《黄本》作“创”。“伤”，《纲目》作“痍”。②一名石珠，一名青珠。生蜀郡：《纲目》注“石珠”为《别录》文，对“青珠”脱漏标记。“生”字前，《纲目》、《食货典》衍“石阙干”三字。③畏乌鸡骨：《新修》、《千金翼》、《证类》脱“乌”字，据《本草经集注》补。《医心方》误作“畏乌头”。④所称：《新修》原作“泔”，据《证类》改。⑤黄环乃是……为乖：《纲目》无此文。⑥昆山上：“昆”字后，《纲目》衍“仑”字。“上”，《新修》原作“土玉”，据《证类》改。⑦太：《证类》、《纲目》作“大”。⑧目：《证类》、《纲目》无此字。⑨种：《新修》原脱，据《证类》补。⑩琉：《新修》原作“陷”，据《证类》改。⑪火齐宝也：《新修》原作“大副王也”，据《证类》改。⑫且琅玕五色：《纲目》无此文。“且”，《新修》原脱，据《证类》补。⑬嵩：《纲目》作“隼”。⑭及：《新修》原作“乃”，据《证类》改。

【54】砮石，味辛、甘，大热①、生温、熟寒②，有毒。主寒

热，鼠瘻，蚀疮^③，死肌，风痹，腹中坚癖邪气，除热^④。明目，下气，除膈中热，止消渴，益肝气，破积聚，瘤冷腹痛，去鼻中息肉。久服令人筋挛。火炼百日，服一刀圭。不炼服，则杀人^⑤及百兽。一名青分^⑥石，一名立制石，一名固羊石，一名白砮石，一名大^⑦白石，一名泽乳，一名食盐。生汉中^⑧山谷及少室，采无时。

得火良，棘^⑨针为之使，恶毒公、鸞矢^⑩、虎掌、细辛，畏水也。今蜀^⑪汉亦有，而好者出南康南野溪，及彭^⑫城界中、洛阳城南堑^⑬，常取少室^⑭。生砮石内水中，令水不冰，如此则生亦大热^⑮。今以黄土泥苞^⑯，炭火烧之，一日^⑰一夕则解碎，可用，疗冷结为良^⑱。丹方及黄白术皆^⑲多用此，善能柔金^⑳。又湘东新宁县及零^㉑陵皆有白砮石。〔谨案〕此^㉒石能拒火，久烧但解散，不可夺其坚。今^㉓市人乃取洁白细理石当之，烧即为灰，非也。此药攻击积聚瘤冷之病为良^㉔，若以余物代之，疗病无效，正为此也。今汉川武当西辽坂名砮石谷，此即是其真出处^㉕。少室亦有，粒理细^㉖不如汉中者。

①味辛甘大热：《新修》原脱“味”字，据《千金翼》、《证类》补。“甘”，《图经衍义》作“目”。“大热”，《御览》无此二字。②寒：《证类》、《图经衍义》、《纲目》作“热”。③疮：《纲目》脱此字。④癖邪气除热：《柯大观》、《玄大观》、《大全》、《森本》、《狩本》注为《本经》文；《成化政和》、《万历政和》、《商务政和》、《人卫政和》注为《别录》文；《孙本》、《问本》、《黄本》、《周本》不取此五字为《本经》文；《纲目》注前三字为《本经》文，后二字为《别录》文；《顾本》依《纲目》取前三字为《本经》文，本书从《大观》等为正。“纲”，《新修》原脱，据《证类》补。又“热”字后，《御览》有“气”字。⑤服一刀圭。不炼服，则杀人：《新修》原作“服刀卷、杀人”，据《千金翼》、《证类》

改。⑥分：《纲目》、《黄本》作“介”。⑦大：《千金翼》、《成化政和》、《万历政和》、《商务政和》、《人卫政和》、《图经衍义》、《纲目》作“太”，《新修》、《玄大观》、《柯大观》作“大”，应从《新修》等为是。⑧一名食盐。生汉中，“盐”，《新修》原作“监”，据《千金翼》、《证类》改。“食”，《纲目》作“石”。“生”，《孙本》作“出”。“中”字后，《御览》衍“气”字。⑨炼：《新修》原作“枣”，据《本草经集注》、《备急千金要方》、《证类》改。⑩毒公、鸛矢：“毒公”，《证类》、《纲目》作“马目毒公”，《本草经集注》、《新修》、《备急千金要方》作“毒公”，应从《新修》等为是。“鸛”，《新修》原作“鸛”，据《证类》改。⑪蜀：《商务政和》作“属”。⑫彭：《新修》原作“鼓”，据《证类》改。⑬洛阳城南蜚：“洛阳城”，《纲目》作“汝阳县”。“蜚”：《新修》原作“担”，据《证类》改。⑭常取少室，《纲目》作“又湖东新宁及零陵皆有”。《新修》无“常”字。⑮如此则生亦大热：《纲目》改作“如此说，则生者性亦大热矣”。⑯今以黄土泥苞：《新修》原作“今人黄主涩苞”，据《证类》改。⑰一日：《新修》原作“百”，据《证类》改。⑱疗冷结为良：《纲目》无此文。⑲丹方及黄白术皆：“方”，《纲目》作“房”。“术”，《新修》原脱，据《证类》补。《证类》脱“皆”字。⑳善能柔金：《证类》脱“善”字，并移此文置“皆有白砒石”之后。㉑湘东新宁县及零陵：“湘”，《纲目》作“湖”。“县”，《证类》、《纲目》无此字。“零”，《新修》原作“零”，据《证类》改。㉒此：《新修》原脱，据《证类》补。㉓今：《新修》原作“令”，据《证类》改。㉔攻击积聚痼冷之病为良：《新修》原作“为攻击积聚固令之良”，据《证类》改。㉕西辽坂名砒石谷，此即是其真出处：《新修》原作“西辽以名砒石各即是真出处”，据《证类》改。㉖理细：《证类》作“细理”。

【55】特生砒石，味甘，温，有毒。主明目，利①耳，腹内绝寒，破坚②结及鼠瘻，杀百虫恶兽。久服延年，一名苍砒石，一名砒石③，一名鼠毒。生西城，采无时④。

火炼之良，畏水。旧云鸛巢中者最佳，鸛恒⑤入水冷，故取以壅卵令热。今不可得。唯用出汉中者，其外形紫赤色，内白如霜，中央有白，形状如齿者佳。《大散方》云⑥：出

荆州新城郡防陵县，练白色⑦为好。用之亦先以⑧黄土包烧之一日，亦可内斧孔⑨中烧之，合玉壶诸丸多用此⑩。《仙经》不云特⑪生，则止是前白砮石耳。〔谨案〕陶所说特生，云中如齿白形者是。今出梁州，北⑫马道戍⑬涧中亦有之。形块小于白砮石而脆⑭，粒大数倍，乃如小豆许。白⑮砮石粒细若粟米耳⑯。

①利：《新修》原脱，据《千金翼》、《证类》补。 ②坚：《新修》原脱，据《千金翼》、《证类》补。 ③一名砮石：《证类》无此四字。“砮”，《纲目》作“苍”。 ④生西城，采无时：“西城”，《新修》原作“血城”，据《千金翼》、《证类》改。“城”，《人卫政和》作“城”。“采无时”，《新修》原脱，据《千金翼》、《证类》补。 ⑤恒：《新修》原作“垣”，《证类》、《纲目》作“常”，现据《武本新修》改。 ⑥大散方云：《纲目》无此文。“云”字后，《证类》衍“又”字。 ⑦练白色：“练”，《证类》、《纲目》作“缥”。“色”，《纲目》作“赤”。 ⑧先以：《新修》原作“光”，据《证类》改。 ⑨孔：《新修》原作“空”，据《证类》改。 ⑩合玉壶诸丸多用此：“合”，《纲目》作“今”。《纲目》脱“多用此”三字。《证类》脱“多”字。 ⑪特：《新修》原作“时”，据《证类》改。 ⑫⑬“北”、“戍”：《新修》原作“此”、“或”，据《武本新修》、《证类》改。 ⑭石而脆：《新修》原脱“石”字，据《证类》补。“脆”，《证类》、《纲目》作“肌”。 ⑮白：《新修》原作“曰”，据《证类》改。 ⑯耳：其后，《纲目》有“今房陵、汉川、均州、荆州与白砮石同处，有色者，是也”。

【56】握雪砮石，味甘，温，无毒。主痼冷，积聚①，轻身，延年。多服②令人热。

出徐州西宗③里山。入土丈④余，生烂土石间⑤，黄白色，细软⑥如面。一名花公石⑦，一名石脑，炼服别有法⑧。 新附

①聚：《千金翼》无此字。 ②服：《证类》、《纲目》作“食”。 ③宗：《证类》、《纲目》作“宋”。 ④丈：《新修》原作“大”，据《证类》

改。⑤生烂土石间：《纲目》作“于烂土石间得之”。《证类》脱“生”字。⑥软：《纲目》作“散”。⑦花公石：《证类》作“化公石”，《纲目》作“化石”。⑧炼服别有法：《纲目》作“服之长生”。

【57】方解石，味苦、辛，大寒①，无毒。主胸中留热、结气，黄疸，通血脉，去蛊毒。一名黄石。生方山，采无时。

恶巴豆。案《本经》长石一名方石，疗体亦相似，疑是此也。〔谨案〕此石性冷，疗热不减石膏也②。

①寒：《新修》原作“热”，据《证类》改。②此石性冷，疗热不减石膏也：《纲目》不用此文，另以石膏的《唐本草》注充之。“减”，《新修》、《武本新修》原作“咸”，据《证类》改。

【58】苍石，味甘，平①，有毒。主寒热，下气，瘰蚀，杀飞禽鼠②。生西城③，采无时。

俗中不复用。莫识其状。〔谨案〕特生砮石，一名苍砮石。而梁州时生，亦有青者。今防陵、汉川与白砮石同处，有色青者④，并毒杀禽兽，与砮石同。汉中人亦取⑤以毒鼠，不入方用。此石出梁州、均州、房州，与二砮石同处，特生、苍石并生西城，在汉川金州是也⑥。

①平：其后，《新修》衍“无毒”二字，据《千金翼》、《证类》删。②飞禽鼠：《千金翼》、《证类》脱“飞”字。“鼠”，《千金翼》、《证类》、《纲目》作“兽”。③苍石……生西城：《纲目》将此文并在特生砮石条下。“城”，《纲目》作“域”。④者：《新修》原脱，据《证类》补。

⑤取：《纲目》脱此字。⑥谨案……金州是也：《纲目》将此文并在特生砮石条下。

【59】土殷①孽，味咸，无毒。主妇人阴蚀，大热，干痂。

生高山崖上之阴，色白如脂，采无时。

此犹似钟乳、孔②公孽之类，故亦有孽名，但在崖上耳，今时有之，但不复采用耳。〔谨案〕此即土乳是也。出渭州郿县三交驿西北坡③平地土④窟中，见有六十余坎⑤昔人采处。土⑥人云：服之亦同⑦钟乳，而不发热。陶及《本经》俱云在崖上，此说非也。今渭州不复采用也⑧。

①殷：《新修》原作“阴”，据《纲目》改。 ②孔：《新修》原脱，据《证类》补。 ③北坡：《新修》原作“此岐”，据《武本新修》、《证类》改。 ④土：《人卫政和》、《纲目》作“上”。 ⑤坎：《新修》原作“次”，据《武本新修》、《证类》改。 ⑥土：《新修》原作“主”，据《证类》改。 ⑦亦同：《新修》原作“曰”，据《证类》改。 ⑧陶及《本经》俱云……用也：《纲目》作“陶及本草云，生匡上，非也”。

【60】代赭①，味苦、甘②，寒，无毒。主鬼疟，贼风，蛊毒，杀精物恶鬼，腹中毒邪③气，女子赤沃漏下。带下百病，产难，胞衣不出，堕胎，养血气，除五脏血脉中热、血痹、血瘀，大人小儿惊气入腹及阴痿不起。一名须丸出姑幕者名须丸，出代郡者名代赭，一名血师。生齐国山谷，赤红青色，如鸡冠有泽，染爪④甲不渝者良，采无时。

畏天雄。 旧说云是代郡城门下土。江东久绝⑤，顷魏国所献，犹是彼⑥间赤土耳，非复真物，此于⑦俗用乃疏，而为丹⑧方之要，并与戎盐、鹵咸皆是急须。〔谨案〕此石多从代州来，云山中采得，非城门下土，又言生齐代山谷⑨。今齐州亭山出赤石，其色有赤红青者。其赤者，亦如鸡冠，且⑩润泽，土人唯采以丹楹注，而紫色且⑪暗，此物与代州出者相似，古来用之。今灵州鸣沙县界河北⑫，平地掘深四⑬、五尺得者，皮上赤滑，中紫如鸡肝，大胜齐、代所出⑭者。

①赭：其后，《本经疏证》、《顾本》衍“石”字。②甘：《新修》原脱，据《证类》补。《人卫政和》注“甘”字为《本经》文，其他各本注为《别录》文。③腹中毒邪：“腹”，《本草经解》作“肠”。“邪”，《新修》原作“耶”，据《证类》改。④爪：《本经疏证》作“指”。⑤城门下土。江东久绝：“土”，《纲目》作“赤土也”。“久”，《新修》原作“之”，据《武本新修》、《证类》改。⑥彼：《新修》原作“后”，据《武本新修》、《证类》改。⑦顷魏国……此于：《纲目》无此文。⑧丹：《证类》、《纲目》作“仙”。⑨又言生齐代山谷：《纲目》无此文。“代”，《证类》作“地”。⑩且：《新修》原作“旦”，据《证类》改。⑪北：《新修》原作“此”，《商务政和》作“比”，据《大观》改。⑫四：《新修》原作“日”，据《证类》改。⑬所出：《新修》原脱此二字，据《证类》补。

【61】 卤咸①，味苦、咸，寒②，无毒。主大热，消渴，狂烦，除邪，及吐下蛊毒③，柔肌肤④。去五脏肠⑤胃留热，结气，心下坚，食已呕逆，喘满，明目，目痛。生河东盐池⑥。

云是煎盐釜下凝滓⑦。〔谨案〕卤咸即生河东，河东盐不釜煎，明非凝滓也⑧。此是碱土名卤咸，今人熟皮用之，字作古陷反⑨，斯则于碱地掘取之⑩。

①咸：《孙本》、《御览》、《北堂书钞》作“盐”。②味苦咸寒：《纲目》注为《别录》文；《大观》注“苦、寒”为《本经》文，注“咸”为《别录》文。“咸”，《人卫政和》注为《本经》文，其他各本注为《别录》文。③除邪及吐下蛊毒：“邪”，《新修》原作“耶”，据《武本新修》、《证类》改。“吐”，《新修》、《武本新修》、《森本》有之，其他各本皆无此字。“蛊毒”，《北堂书钞》作“毒虫”。④肤：其后，《御览》有“一名寒石”四字。⑤肠：《新修》原作“腹”，据《千金翼》、《证类》改。⑥盐池：《森本》、《纲目》作“池泽”，《新修》、《武本新修》、《千金翼》、《证类》作“盐池”。⑦云是煎盐釜下凝滓：“云”字前，《纲

目》有“今俗不复见卤咸，疑是黑盐”。“滓”，《新修》原作“泽”，据《证类》改。“滓”字后，《纲目》衍“二说未详”四字。⑧也；其后，《纲目》有“又疑是黑盐，皆不然”。⑨字作古陷反；《证类》、《纲目》无此五字。⑩斯则于碱地掘取之；《纲目》改作“于碱地掘取”。

【62】大盐①，令人吐。生②邯鄲及河东池泽②。味甘、咸，寒，无毒。主肠胃结热，喘逆，吐胸中病③。

漏芦为之使。〔谨案〕大盐即河东印④盐也，人之常食者，是形粗于末⑤盐，故以大别之也⑥。

①本条全文，《证类》作“大盐，味甘、咸，寒，无毒。主肠胃结热喘逆，胸中病，令人吐。生邯鄲及河东池泽。”②生、池泽：《森本》注此三字为《本经》文。③主肠胃结热喘逆，吐胸中病：《纲目》、《食货典》注为《本经》文，其他各本注为《别录》文。“吐”，《新修》有此字，其他各本无之。④印：《新修》原作“郎”，据《证类》改。⑤末：《新修》、《武本新修》原作“未”，《纲目》作“食”，现据《证类》改。⑥故以大别之也：《纲目》无此文。

【63】戎盐，主明目、目痛①，益气，坚肌骨①，去毒虫②。味咸，寒，无毒③。疗心腹痛，溺血，吐血，齿舌血出。一名胡盐。生胡盐山，及西羌北④地，及酒泉福祿城东南角。北海青，南海赤⑤。十月采。

今俗中不复见卤咸，唯魏国所献虏盐⑥，即是河东大⑦盐，形⑧如结冰圆强，味咸、苦，夏月小润液。虏中盐⑨乃有九种：白盐，食盐⑩，常食者；黑盐，疗腹胀气满；胡盐，疗耳聋目⑪痛；柔盐，疗马脊疮⑫；又有赤盐、駮盐、臭盐、马齿盐⑬四种，并不入食。马齿即大盐，黑盐疑是卤咸，柔盐疑是戎盐⑭，而此戎盐又名胡盐，兼疗眼痛⑮，二、三相乱。今戎盐虏中甚有，从凉州来，芮芮河南使及北部胡客从

敦煌来^⑩，亦得之，自是希少尔^⑪。其形作块片，或如鸡鸭卵，或如菱米，色紫白，味不甚咸，口尝气臭^⑫，正如馊鸡子臭者言是真^⑬。又河南盐池泥中，自有^⑭凝盐如石片，打破皆方^⑮，青黑色，善疗马脊疮，又疑此或是。盐虽多种，而戎盐、卤咸最为要用。又巴东胸臆县北岸^⑯有盐井，盐水自凝生粥子盐，方^⑰一、二寸，中央突张如伞形，亦有方如石膏、博棋者。李云戎盐味苦、臭，是海潮水浇山石，经久盐凝著石取之。北海者青，南海者紫赤。又云卤咸即是人煮盐釜底凝强盐滓，如此二说并未详^⑱。〔谨案〕陶称卤咸，疑是黑盐，此是咸土^⑲，议如前说，其戎盐即胡盐。沙州名为秃登盐，廊州名为阴土盐^⑳，生河岸山坡^㉑之阴土石间，块大小不常，坚^㉒白似石，烧之不鸣炆^㉓者。

①目痛、坚肌骨：《御览》无此文。“坚”，《新修》、《狩本》作“监”，《玄大观》、《大全》作“紧”，《千金翼》、《柯大观》、《成化政和》、《万历政和》、《商务政和》、《人卫政和》、《纲目》、《孙本》、《森本》作“坚”，应从《千金翼》等为是。②虫：《新修》、《御览》作“虫”，其他各本皆作“蛊”。③味咸寒无毒：《证类》、《本草经疏》、《本经疏证》移此文在“主明目”之前。④北：《新修》原作“此”，《玄大观》作“比”，据《千金翼》、《证类》改。⑤福祿城东南角。北海青，南海赤：《新修》原作“祿福城东南海赤”，据《证类》改。⑥所献虏盐：《新修》原作“献处监”，据《证类》改。⑦大：《新修》原脱，据《证类》补。⑧形：《新修》原作“刑”，据《证类》改。⑨虏中盐：《新修》原作“处中监”，据《证类》改。“虏”字前，《纲目》衍“史书言”三字。⑩盐：《新修》原脱，据《证类》补。⑪目：《新修》原脱，据《证类》补。⑫疮：《新修》原作“疗”，据《证类》改。⑬馊盐、臭盐、马齿盐：“馊”，《纲目》作“馊”。“臭盐、马齿盐”，《新修》原作“臭马齿”，据《证类》改。⑭戎盐：《新修》重出“戎盐”，据《证类》删。⑮兼疗眼痛：“兼疗”，《证类》作“并主”。“痛”，《新修》原作“疗”，据《证类》改。《纲目》无此四字。⑯北部胡客从敦煌来：“北”、

“敦”，《新修》原作“此”、“燔”，据《证类》改。⑰芮芮河……希少尔：《纲目》改作“亦从敦煌来”。⑱臭：《新修》原作“息”，据《证类》改。⑲言是真：《证类》脱“是”字，《纲目》作“乃真”。⑳有：《证类》作“然”。㉑皆方：“皆”，《柯大观》作“四”。《纲目》脱“方”字。㉒北岸：《商务政和》作“比岸”，《纲目》作“北崖”。㉓粥子盐，方：“粥”，《纲目》作“伞”。“方”，《纲目》脱此字。㉔又巴东……未详：《新修》原脱，据《证类》补。《纲目》引此时有删节。㉕土：《新修》原作“主”，据《证类》改。㉖阴土盐：《新修》原作“生盐”，据《证类》改。㉗坡：《证类》、《纲目》作“坂”。㉘坚：《新修》原作“盐”，据《证类》改。㉙炘：《纲目》作“炘”。案《字书》云：“炘，音宅，裂也”；“炘音吒，火声也”。

【64】白堊，味苦、辛，温，无毒。主女子寒热，症瘕，月①闭，积聚，阴肿痛，漏下，无子②。止泄痢③。不可久服，伤五脏，令人羸瘦④。一名白善⑤。生邯鄲山谷，采无时。

此即今画用者⑥，甚多而贱，俗方亦希，《仙经》不须也⑦。

〔谨案〕胡居士言，始兴小桂县晋阳乡有白善⑧。

①月：《孙本》作“目”。②阴肿痛，漏下，无子：《政和》、《纲目》、《品汇》注为《别录》文，《孙本》、《顾本》亦不取此文为《本经》文，《大观》、《大全》、《森本》、《狩本》注为《本经》文，应从《大观》等为是。③止泄痢：《纲目》脱“止”字。④不可久服，伤五脏，令人羸瘦：《纲目》无此文。“伤”，《新修》原作“复”，据《千金翼》、《证类》改。⑤善：其后，《御览》、《纲目》衍“土”字。⑥此即今画用者：“今”，《新修》原作“令”，据《证类》改。“画”，《纲目》作“画家”。⑦《仙经》不须也：《纲目》无此文。⑧谨案……白善：《新修》原脱，据《证类》补。

【65】铅丹，味辛，微寒。主咳①逆，胃反，惊痫，癫②疾，除热，下气。止小便利③，除毒热脐挛，金疮溢血④。练

化还成九光^⑤，久服通神明^⑥。生蜀郡平泽^⑦。一名铅华^⑧，生于铅。

即今熬铅所作黄丹画用者，俗方亦希用^⑨，唯《仙经》涂丹釜所须此^⑩。云化成九光者，当谓九光丹以为釜耳，无别变炼法^⑪。〔谨案〕丹、白二粉俱炒锡作，今经称铅丹，陶云熬铅，俱误也^⑫。

①咳：《孙本》、《问本》作“土”，《千金翼》、《证类》、《品汇》、《纲目》、《顾本》作“吐”，《新修》、《森本》作“咳”，应以《新修》等为是。②痲：《图经衍义》脱此字。③便利：“便”，《新修》原作“使”，据《武本新修》、《千金翼》、《证类》改。《纲目》脱“利”字。④溢血：《纲目》作“血溢”。⑤九光：“九”，《新修》原作“丸”，据《武本新修》、《千金翼》、《证类》改。“光”，《黄本》作“元”。⑥神明：《御览》作“神仙”。⑦生蜀郡平泽：《千金翼》、《证类》、《本经疏证》列在“生于铅”之后。⑧铅华：《纲目》未注明出典。⑨俗方亦希用：《纲目》脱“亦”字。“用”，《新修》原脱，据《证类》补。⑩涂丹釜所须此：“涂”，《新修》原脱，据《证类》补。《纲目》无“此”字。⑪无别变炼法：《纲目》作“无别法也”。⑫谨案……误也：《纲目》无此文。

【66】粉锡，味辛，寒，无毒。主伏尸毒螫，杀三虫。去鳖瘕^①，疗恶疮，堕胎^②，止小便利。一名解^③锡。

即今化铅所作胡粉也。其有金色者^④，疗尸虫弥良^⑤，而谓之粉锡，事与经乖^⑥。〔谨案〕铅丹、胡粉，实用锡造^⑦。陶今又言化铅作之，经云粉锡，亦为深误^⑧。

①瘕：《新修》原作“瘦”，据《千金翼》、《证类》改。②堕胎：《纲目》列在“止小便利”之后。“堕”，《新修》原作“随”，据《千金翼》、《证类》改。③解：《御览》作“鲜”。④其有金色者：“其有”，《纲目》作“胡粉”。“者”，《新修》原脱，据《证类》补。⑤弥良：《新

修》原作“称即”，据《证类》改。⑥事与经乖：《纲目》作“以与今乖”。⑦铅丹胡粉实用锡造：《新修》原作“胡实粉用造”，据《证类》改。“锡”，《纲目》作“炒锡”。⑧作之经云粉锡亦为深误：《证类》、《纲目》作“误矣”。

【67】锡铜镜鼻①，主女子血闭，症瘕，伏肠②，绝孕，及③伏尸邪气。生桂阳山谷。

此物与胡粉异类，而今共条。当以其非正成具④一药，故以附见锡品中也。古无纯以铜⑤作镜者，皆用锡⑥杂之。《别录》用铜镜鼻，即是今破古铜镜鼻尔，用之当烧令⑦赤内酒中饮之。若置醢⑧中出入百过，亦⑨可捣也。铅与锡，《本经》云生桂阳⑩。今⑪乃出临贺，临贺⑫犹是分桂阳所置。铅与锡虽相似，而入用大异⑬。〔谨案〕临贺出者名铅，一名白镞，唯此一处资天下用。其锡出银处皆有之⑭。

①锡铜镜鼻：《新修》、《武本新修》原作“锡镜铜鼻”，据《千金翼》、《证类》改。《森本》、《狩本》脱“铜”字。②症瘕伏肠：《新修》原作“瘦伏腹”，据《千金翼》、《证类》改。“肠”，《纲目》作“阳”。

③及：《新修》原脱，据《证类》补。④当以其非正成具……中也：《纲目》无此文。“正”，《证类》作“止”。“具”，《证类》无“具”字。⑤纯以铜：“纯”，《新修》原作“绝”，据《证类》改。“铜”，《新修》原作“锡”，据《证类》改。⑥锡：《新修》原作“铜”，据《证类》改。⑦烧令赤内酒中饮之：“令”，《新修》原作“今”，据《证类》改。又《纲目》无“饮之”二字。⑧醢：《新修》原作“猛”，据《证类》改。⑨百过亦：《纲目》作“百遍乃”。“亦”，《新修》原作“赤”，据《证类》改。⑩铅与锡，《本经》云生桂阳：《新修》原作“锡及锡本经云蜀郡柱阳”，据《证类》改。⑪今：其后，《证类》衍“则”字。⑫临贺：《新修》原脱，据《证类》补。⑬铅与锡……大异：《纲目》无此文。⑭谨案……皆有之：《纲目》无此文。“银”，《新修》原脱，据《证类》补。“之”字后，《证类》衍“虽相似，而入用大异也”。

【68】铜弩牙，主妇人产难^①，血闭，月水不通，阴阳隔塞^②。

此即今人所用射者耳^③，取烧赤内酒中^④，饮汁，亦以渗之^⑤，得古者弥胜，制饌多巧也^⑥。

①产难：《纲目》作“难产”。 ②塞：《新修》原作“寒”，据《证类》改。 ③此即今人所用射者耳：《纲目》作“铜弩牙治诸病”。 ④烧赤内酒中：《新修》原脱“赤”、“中”，据《证类》补。 ⑤⑥“亦以渗之”、“制饌多巧也”：《证类》、《纲目》无此文。

【69】金牙^①，味咸，无毒。主鬼疰^②、毒蛊、诸疰。生蜀郡，如金色者良。

今出蜀汉，似粗金，而大小方皆如棋子^③。又有铜牙亦相似，但色黑，内色小浅，不入药用。金牙唯以合酒^④、散及五疰丸，余方不甚须此也^⑤。〔谨案〕金牙离本处入土水中，久皆色黑，不可谓之铜牙也。此出汉中，金牙湍湍两岸入石间，打出者，内则金色，岸崩入水，年久者^⑥皆黑。近南山溪谷茂州、维州^⑦，亦有胜于汉中也。

①金牙：《纲目》作“金牙石”。 ②疰：《新修》原脱，据《证类》补。 ③而大小方皆如棋子：《证类》作“大如棋子”，《纲目》作“大如棋子而方”。 ④金牙唯以合酒：《纲目》作“金牙唯酒”。 ⑤不甚须此也：《纲目》作“少用”。 ⑥内则金色，岸崩入水，年久者：“则”，《证类》作“即”。“崩”，《证类》作“摧”，《纲目》作“颓”。“年”，《证类》、《纲目》无此字。 ⑦溪谷茂州维州：《新修》原作“洛谷茂州涿州”，据《证类》改。

【70】石灰^①，味辛，温。主疽疡，疥瘙，热气，恶疮，癩^②疾，死肌，堕眉，杀^③痔虫，去黑子息肉。疗^④髓骨疽。一名恶灰，一名希灰。生中山川^⑤谷。

中山属代郡。今近山生石，青白色，作灶烧竟，以⑥水沃之，则热蒸而解末矣⑦。性至烈，人以度酒饮之，则腹痛下痢，疗金疮⑧亦甚良。俗名石堊。古今多以构冢⑨，用捍水而辟虫。故古冢中水，以洗诸恶疮⑩，皆即差也。〔谨案〕《别录》及今人用疗金疮⑪、止血大效。若五月五日采繁蓼、葛叶、鹿活草、榭⑫叶、地黄叶、芍药叶、苍耳叶、青蒿叶，合石灰捣，为团如鸡卵，暴干末之，疗诸疮⑬生肌极⑭神验。

- ①石灰：《纲目》注为《本经》中品，《新修》、《千金翼》、《证类》列入下品。 ②癩：《大全》作“痢”。 ③杀：《新修》原脱，据《证类》补。 ④疗：《新修》原脱，据《证类》补。 ⑤川：《孙本》作“山”。 ⑥以：《新修》原脱，据《证类》补。 ⑦则热蒸而解末矣：“则”，《证类》作“即”。《纲目》脱“末矣”二字。 ⑧疮：《新修》原作“疗”，据《证类》改。 ⑨多以构冢：《新修》原脱“多”字，据《证类》补。“冢”，《新修》原作“家”，据《证类》改。 ⑩故古冢中水以洗诸恶疮：“故”，《新修》原误作“之”字，据《证类》补。“冢”，《新修》原作“冢”，据《证类》改。《纲目》、《证类》脱“以”、“恶”二字。 ⑪疮：《新修》原作“疗”，据《证类》改。 ⑫榭：《新修》原作“榭”，据《证类》改。 ⑬疮：《新修》原作“疗”，据《证类》改。 ⑭极：《证类》作“大”，《纲目》作“大妙”。

【71】冬灰，味①辛，微温。主黑子，去疣、息肉，疽②蚀，疥瘙。一名藜灰。生方谷川泽。

此即今浣衣黄灰耳，烧诸蒿藜积聚炼作之，性烈③，又获灰尤烈。欲消黑痣疣赘，取此三种灰水和蒸以点之即去，不可广用④，烂人皮肉⑤。〔谨案〕桑薪灰，最入药用，疗黑子疣赘⑥功胜冬灰⑦。用煮小豆⑧，大下水肿。然冬灰本是藜灰，馀草不真。又有青蒿灰，烧蒿作之。桤灰，烧⑨木叶作。并入染用，亦堪蚀恶肉⑩。桤灰一作苓字。

①味：《新修》原脱，据《证类》补。 ②疽：《玄大观》作“疽”。
 ③性烈：《证类》、《纲目》作“性亦烈”。 ④用：《新修》原作“则”，
 据《证类》改。 ⑤欲消黑痣……烂人皮肉：《纲目》无此文。 ⑥赘：
 《新修》原作“自”，据《证类》改。 ⑦谨案……冬灰：《纲目》无此
 文。 ⑧用煮小豆：“用”，《新修》原脱，据《证类》补。《纲目》无
 “小”字。 ⑨烧：《新修》原脱，据《证类》补。 ⑩蚀恶肉：“蚀”，
 《新修》原作“食”，据《证类》改。《新修》原脱“肉”字，据《证类》
 补。

【72】锻灶灰，主症痲坚积，去邪恶气。

此即今锻铁灶中灰尔，兼得铁力①。以疗暴症水有效②。

〔谨案〕二车丸用之③。

①灶中灰尔，兼得铁力：《新修》原脱前七字，据《武本新修》、《证类》
 补。“力”字后，《纲目》衍“故也”二字。 ②以疗暴症水有效：《纲目》注
 为《唐本》注文。“水”，《证类》作“大”，《纲目》无此字。 ③二车
 丸用之：《纲目》作“古方二车丸中用之”。

【73】伏龙肝，味辛，微温。主妇人崩中，吐下①血，止
 咳逆，止血，消痲肿②毒气。

此灶中对釜月下黄土也，取捣筛合葫涂痲甚效③。以灶有神，
 故号为伏龙肝，并亦迂隐其名耳。今人又用广州盐碱屑，以
 疗漏血瘀血，亦是近月之土，兼得④火烧义也。

①下：《证类》、《纲目》脱此字。 ②止血消痲肿：《纲目》作“醋调涂
 痲肿”。 ③取捣筛合葫涂痲甚效：《纲目》无此文。“葫涂”，《新修》
 原作“朋途主”，据《证类》改。 ④近月之土，兼得：“月”，《新修》
 作“日”，《证类》作“耳”，《纲目》作“月”，应从《纲目》为是。案
 “月”指釜而言。“兼”，《纲目》作“益”。“得”，《新修》原脱，据
 《证类》补。

【74】东壁土，主下部匡①疮，脱肛。

此屋之东壁上②土耳，当取东壁之东边③，谓恒先见日光④，刮取用之⑤。亦疗小儿风齐⑥，又可除油污衣书⑦，胜石灰、滑石。〔谨案〕此土摩干、湿二癖，极有效⑧。

①匡：《证类》、《纲目》脱此字。其下《新修》衍“字有”二字，据《证类》删。②上：《新修》原脱，据《证类》补。③当取东壁之东边，《纲目》无此文。“壁”，《新修》原作“壁”，据《证类》改。④恒先见日光：“恒”，《证类》、《纲目》作“常”。“光”，《新修》原作“先乱”，据《证类》改，《纲目》无“光”字。⑤刮取用之：《纲目》作“故尔”。⑥亦疗小儿风齐：“儿”，《新修》原作“叟”，从《证类》改。《纲目》作“疗小儿脐风”。⑦油污衣书：“污”，《纲目》作“垢”。《证类》、《纲目》脱“书”字。⑧极有效：《纲目》作“极效”，《证类》作“极有效也”。

【75】硃沙，味咸、苦辛，温，有毒。不宜多服。主积聚，破结血，烂胎，止痛，下气，疗咳嗽①宿冷，去恶肉，生好肌。柔金银，可为焊②药。出西戎，形如朴③消，光净者良。驴马药亦用之④。 新附

①嗽：《新修》原作“嗽”，据《千金翼》、《证类》改。②焊：《新修》原作“汗”，据《证类》、《千金翼》改。③朴：《证类》、《图经衍义》、《纲目》、《本草经疏》作“牙”。④驴马药亦用之：《纲目》改作“亦入驴马药用”。《本草经疏》、《本草逢原》无此文。

【76】胡桐泪，味咸、苦，大寒，无毒。主大毒热，心腹烦满，水和服之，取吐。又主牛马急黄，马①黑汗，水研二、三②两，灌之，立差。又为金银焊③药。出肃州川④西平泽及山谷中，形似黄矾而坚实，有夹烂木⑤者，云是胡桐树滋⑥，沦入土⑦，石碱卤地作之。其树高大，皮叶

似白杨、青桐、桑葚，故名胡桐。木堪器用，一^⑧名胡桐律。律、泪声讹也。西域^⑨传云：胡桐似桑而曲^⑨。新附

①马：《证类》、《千金翼》、《纲目》、《品汇》、《图考长编》、《本草经疏》无此字。 ②二、三：《证类》、《纲目》、《图考长编》作“三、二”。 ③焊：《新修》原作“汗”，据《千金翼》、《证类》改。 ④川：《证类》、《纲目》、《品汇》、《图考》作“以”，《新修》、《武本新修》作“川”，应从《新修》等为是。 ⑤木：《新修》原作“本”，据《千金翼》、《证类》改。 ⑥桐树滋：“桐”，《玄大观》作“祠”。“滋”，《纲目》、《图考长编》作“脂”。 ⑦土：《新修》原作“主”，《大全》作“士”，据《千金翼》、《证类》改。“土”字后，《图考长编》有“中”字。 ⑧一：《证类》、《图考长编》作“又”。 ⑨域、曲：《新修》、《武本新修》原作“城、回”，据《千金翼》、《证类》改。

【77】姜石，味咸，寒，无毒。主热豌豆疮，丁毒等肿。生土石间，状如姜，有五种，色白者最良，所在有之^①，以烂不礞者好^②，齐州^③历城东者良^④。 新附

①所在有之：《纲目》移此四字在“生土石间”之前。 ②好：《纲目》作“良”。 ③州：《纲目》作“城”。 ④良：《图经衍义》作“佳”，《纲目》作“好，采无时”。

【78】赤铜屑，以醋和如麦饭^①，袋盛，先刺腋下脉去^②血，封之，攻腋臭神效^③。又熬使极热，投酒^④中，服五合，日三，主贼风反折。又烧赤铜五斤，内酒二斗中百遍，服同前，主贼风甚验^⑤。 新附

①饭：《新修》原作“饮”，据《证类》改。 ②去：《千金翼》作“出”。

③攻腋臭神效：“攻”，《新修》原作“改”，据《千金翼》、《证类》

改。《纲目》无“攻腋臭”三字。④酒：《新修》原作“须”，据《千金翼》、《证类》改。⑤又烧赤铜……甚验：《纲目》作“或以五斤烧赤，纳二斗酒中百遍，如上服之”。

【79】铜矿石，味酸，寒，有小①毒。主丁肿恶疮，马驴②脊疮，臭腋，石上水磨取汁涂臭腋③，其丁肿末之，傅疮上良④。 新附

①小：《新修》原作“少”，据《千金翼》、《证类》改。②马驴：《证类》、《千金翼》、《纲目》作“驴马”。“驴”，《新修》、《武本新修》作“驴”，据《千金翼》、《证类》改。③涂臭腋：《证类》作“涂之”，《纲目》作“臭腋，磨汁涂之”。④末之傅疮上良：《纲目》作“为末傅之”。又《纲目》在此条集解下引有恭曰等文，案其文原出于《开宝本草》，《纲目》误为“恭曰”。

【80】白瓷①屑，平，无毒。主妇人带下、白②崩，止呕吐逆③，破血，止血。水磨，涂疮灭瘢。广州者④良，余皆不如。 新附

①瓷：其后，《证类》、《纲目》有“瓦”字。②白：《千金翼》作“血”。③逆：《证类》、《图经衍义》、《品汇》、《纲目》无此字。④广州者：“广”，《证类》、《纲目》作“定”。《新修》原脱“者”字，据《千金翼》、《证类》补。

【81】乌古瓦①，寒，无毒。以水煮及渍汁饮，止消渴。取屋上年久②者良。 新附

①瓦：《新修》原作“丸”，据《千金翼》、《证类》改。②久：《证类》、《纲目》作“深”。

【82】石燕，以水煮汁饮之。主淋有效，妇人难产①，两

手各把一枚，主产难立验^②。出零陵。

俗云因雷雨则^③从石穴中出，随雨飞坠者，妄也。永州祁阳县西北百一十五里^④土冈上，掘深^⑤丈余取之。形似蚶而小^⑥，坚重如石也。 新附

①②“妇人难产”、“立验”，《新修》原脱，据《千金翼》、《证类》补。 ③雷雨则：《新修》原作“零”，据《证类》改。 ④西北百一十五里：《纲目》作“西北一十里有”。“北”，《新修》原作“此”，据《证类》改。 ⑤上掘深：《新修》原脱“上”、“深”，据《证类》补。 ⑥小：《新修》原脱，据《证类》补。

【83】梁上尘，主腹痛，噎^①，中恶，鼻衄，小儿软疮。

新附

①噎：《纲目》作“噎膈”。



唐·新修本草草部上品之上卷第六

【84】青芝，味酸，平。主明目^①，补肝气，安精魂，仁恕。久食^②轻身不老，延年^③神仙^④。一名龙芝^⑤。生太山^⑥。

〔谨案〕不忘强志。

①目：《万历政和》作“日”。②久食：《御览》作“食之”。③延年：《御览》无此二字。④仙：其后，《图经衍义》有“不忘强志”四字。⑤一名龙芝：《纲目》注为《别录》文，其他各本皆注为《本经》文。⑥山：其后，《森本》衍“山谷”二字。

【85】赤芝，味苦，平。主胸中^①结，益心气，补中，增智慧^②，不忘。久食轻身不老，延年^③神仙。一名丹芝。生霍山。

南嶽本是衡山，汉武帝始以小霍山代之，非正^④也。此则应生衡山也。〔谨案〕安心神。

①中：《千金翼》作“腹”。②智慧：《成化政和》、《万历政和》、《商务政和》、《品汇》、《图考》、《孙本》、《黄本》、《顾本》作“慧智”，《柯大观》、《玄大观》、《大全》、《人卫政和》、《纲目》、《森本》、《狩本》作“智慧”，应从《大观》等为是。③年：《黄本》、《问本》作“季”。④正：《商务政和》作“山”，《纲目》无此字。

【86】黄芝，味甘，平。主心腹五邪，益脾气，安神，忠信^①和乐。久食轻身不老，延年神仙。一名金芝。生嵩^②山。

①信：《顾本》作“和”。②嵩：其后，《御览》衍“高”字。

【87】白芝，味辛，平。主咳逆上气，益肺气，通利口鼻，强志意，勇悍，安魄。久食轻身不老，延年神仙。一名玉芝。生华山①。

①山：其后，《森本》衍“山谷”二字。

【88】黑芝，味咸，平。主癰，利水道，益肾气，通九窍，聪察。久食轻身不老，延年神仙。一名玄①芝。生恒②山。

〔谨案〕五芝，《经》云：皆以五色生于五嶽，诸方所献，白芝未必华山，黑芝又非常嶽。且芝③多黄白，稀有黑青者，然紫芝最多，非五芝类。但芝自难得，纵获一、二，岂得终久服耶？

①玄：《孙本》、《问本》、《黄本》作“元”，此因讳“玄”改“元”。

②恒：《证类》、《纲目》作“常”，此因讳“恒”改“常”。②芝：《商务政和》、《纲目》脱此字。

【89】紫芝，味甘，温。主耳聋，利关节，保神，益精气①，坚筋骨，好颜色。久服轻身不老，延年②神仙③。一名木芝。生高夏山谷。六芝皆无毒，六月、八月采。

署预为之使，得发良，得麻子仁④、白瓜子、牡桂共益人，恶恒山，畏扁青、茵陈蒿。案郡县无高夏名，恐是山名尔。此六芝皆仙草之类，俗所稀见，族种甚多，形色环异，并载《芝草图》中。今俗所用紫芝，此是朽树木株上所生，状如木橘，名为紫芝，盖止疗痔，而不宜以合诸补丸药也。凡得芝草，便正尔食之，无余节度，故皆不云服法也。

①气：《顾本》脱此字。②年：《问本》、《黄本》作“季”。③神仙：

《证类》原脱，据《御览》增。④仁：《成化政和》、《万历政和》、《商务政和》皆作“仁”。案明版《证类本草》，凡植物种子内的核仁皆用“仁”；而《人卫政和》皆用“人”。

【90】赤箭①，味辛，温。主杀鬼精物，蛊毒②恶气，消痈肿，上肢满疝③，下血。久④服益气力，长阴肥健，轻身增年⑤。一名离母，一名鬼督邮。生陈仓、川⑥谷、雍州及太山少室。三月、四月、八月采根，曝干。

陈仓属雍州扶风郡。案此草亦是芝类。云茎赤如箭杆，叶生其端。根如人足，又云如芋，有十二子为卫。有风不动，无风自摇。如此，亦非俗所见，而徐长卿亦名鬼督邮。又复有鬼箭，茎有羽，其⑦疗并相似，而益人⑧乖异，恐并非此赤箭。〔谨案〕此芝类，茎似箭杆，赤色。端有花、叶，远看如箭有羽⑨。根皮肉汁与天门冬同，惟无心脉。去根五、六寸，有十余子卫，似芋。其实似⑩苦楝子，核作五、六棱，中肉如面，日曝则枯萎也。得根即生啜之，无干服法也⑪。

①赤箭：《御览》作“鬼督邮”。②蛊毒：《森本》作“治蛊毒”，《御览》作“治虫”。③疝：《纲目》、《图考》作“寒疝”。④久：《商务政和》作“义”。⑤轻身增年：《纲目》注为《别录》文。《御览》脱“增年”二字，并移“轻身”在“久服”之后。⑥川：《黄本》作“山”。

⑦其：《图考》作“主”，《纲目》作“其主”。⑧人：《图考》、《纲目》作“大”。⑨远看如箭有羽：《和名类聚钞》引苏敬本草注云：“赤箭远看似箭有羽，故以名之”。“羽”字后，《纲目》衍“四月开花”四字。

⑩其实似：《纲目》改作“结实似桔”。⑪谨案……服法也：《纲目》将此文某些句子的位置换置了。

【91】天门冬，味苦、甘，平、大寒，无毒。主诸暴风湿偏痹，强骨髓，杀三虫，去伏尸。保定肺气，去寒热，养肌肤，益气力①，利小便，冷而能补。久服轻身益气，延

年。不饥^②。一名颠勒。生奉高山谷。二月、三月、七月、八月采根，曝干。

垣衣、地黄为之使，畏曾青。奉高，太山下县名也。今处处有，以高地大根味甘者为好。张华《博物志^③》云：天门冬逆捋^④有逆刺。若叶滑者名緇休^⑤，一名颠棘。可以浣缣，素白如绒^⑥（缣类）。金城^⑦人名为浣草。擘其根，温汤中擲之，以浣衣胜灰。此非门冬相似尔。案如此说，今人所采，皆是有刺者，本名颠勒，亦粗相似，以浣垢衣则净。《桐君药录》又云：叶有刺，蔓生，五月花白，十月实黑，根连^⑧数十枚。如此殊相乱，而不复更有门冬，恐门冬自一种，不即是浣草耶？又有百部，根亦相类，但苗异尔。门冬蒸剥去皮，食之甚甘美，止饥。虽曝干，犹脂润，难捣。必须薄切，曝于日中，或火烘之也。俗人呼苗为棘刺，煮作饮乃宜人，而终非真棘刺尔。服天门冬，禁食鲤鱼^⑨。〔谨案〕此有二种：苗有刺而涩者，无刺而滑者，俱是门冬。俗云颠刺、浣草者，形貌谄之。虽作数名，终是一物。二根浣垢俱净，门冬、浣草，互名之也^⑩。

①益气力：《纲目》、《草木典》脱此文。 ②不饥：“饥”，《玄大观》作“饱”。《纲目》、《本草经解》注“不饥”为《本经》文。 ③张华《博物志》：今本《博物志》未见此文。《纲目》引文和《证类》引文亦不尽同。

④捋：《商务政和》作“将”。 ⑤休：《商务政和》、《纲目》作“体”，《御览》、《人卫政和》、《柯大观》、《玄大观》作“休”。案《证类》援引苏颂《图经本草》亦作“休”。 ⑥绒：《纲目》作“絨”。 ⑦金城：《纲目》作“今越”，各种版本《证类》均作“金城”。但《证类》援引苏颂《图经本草》亦作“越”。 ⑧连：《纲目》脱此字。 ⑨门冬蒸……禁食鲤鱼：《纲目》无此文。又《纲目》所引“弘景曰”之文，已经时珍裁化，与《证类》引文不同。 ⑩也：其后，《纲目》衍“谄音命，目之也”。

【92】麦门冬，味甘，平、微寒，无毒。主心腹结气，伤^①中、伤饱^②，胃络脉绝^③，羸瘦短气^④。身重、目黄，心下支满，虚劳客热，口干燥渴，止呕吐，愈痿蹶，强阴益精，消谷调中，保神，定肺气，安五脏，令人肥健，美颜色，有子。久服轻身、不老、不饥^⑤。秦名羊^⑥韭，齐名爱韭，楚名马^⑦韭，越名羊薺^⑧，一名禹葭，一名禹余粮。叶如韭，冬夏长生。生函谷川谷及堤坂肥土石间久废处。二月、三月^⑨、八月、十月采，阴干。

地黄、车前为之使，恶款冬、苦瓠，畏苦参、青藜。函谷，即秦关。而麦门冬异于羊韭之名矣。处处有，以四月采^⑩，冬月作实如青珠，根似矿麦，故谓麦门冬，以肥大者为好。用之汤泽抽去心，不尔令人烦，断谷家为要。二门冬润时并重，既燥即轻，一斤减四、五两尔^⑪。

①伤：《人卫政和》作“肠”，其他各本皆作“伤”。 ②伤饱：《御览》无此二字，《顿医钞》脱“饱”字。 ③胃络脉绝：《御览》脱“络”字。“脉”，《本经疏证》作“血”。 ④羸瘦短气：《御览》无此文。 ⑤久服轻身不老不饥：《本经疏证》注为《别录》文，其他各本注为《本经》文。“不老不饥”，《御览》作“不饥不老”。“饥”，《顾本》作“肌”。

⑥羊：《纲目》、《草本典》作“乌”。 ⑦马：《和名》作“乌”。 ⑧越名羊薺：“薺”，《纲目》、《草木典》作“韭”，《御览》作“莽”。《图考长编》脱此文。 ⑨三月：《纲目》、《草本典》脱此文。 ⑩采：《纲目》作“采根”。 ⑪函谷……五两尔：《纲目》引此文时已作删改。

【93】术，味苦、甘，温，无毒。主风寒，湿痹，死肌，痲痘，止汗，除热，消食。主大风在身面，风眩头痛，目泪出，消痰水，逐皮间风水结肿，除心下急满，及^①霍乱、吐下不止，利腰脐间血，益津液，暖胃，消谷，嗜食。作

煎饵，久服轻身、延年、不饥。一名山蓊^②，一名山姜，一名山连。生郑山山谷、汉中、南郑。二月、三月、八月、九月采根，曝干。

防风、地榆为之使。郑山，即^③南郑也。今处处有。以蒋山、白山、茅山者为胜。十一月、十二月、正月、二月^④采好，多脂膏而甘。《仙经》云：亦能除恶气，弭灾疹。丸散煎饵并有法^⑤。其苗又可作饮，甚香美，去水^⑥。术乃有两种：白术叶大有毛而作极，根甜而少膏，可作丸散用；赤术叶细无极，根小苦而多膏，可作煎用。昔刘涓子擲取其精而丸之，名守中金丸，可以长生^⑦。东境术大而无气烈，不任用。今市人卖者，皆以米粉涂令白，非自然，用时宜刮去之。

〔谨案〕利小便，及用苦酒渍之，用拭面黧黯极效^⑧。

①及：《纲目》、《草木典》脱此字。 ②久服轻身延年不饥。一名山蓊：《艺文类聚》卷八十一引《本草经》曰：“术，一名山蓊，久服不饥，轻身延年，生郑山”。“延年”，《问本》、《黄本》作“延季”。“山蓊”，《和名》作“山荆”，《香要钞》作“山蓊”。 ③即：《图考》脱此字。

④正月、二月：《纲目》无此文。 ⑤仙经云……并有法：《纲目》无此文。 ⑥去水：《纲目》无此文。 ⑦昔刘涓子擲取……可以长生：《纲目》无此文。“擲”，《图考长编》作“掇”。 ⑧谨案……极效：《纲目》无此文。

【94】女萎萎蕤^①，味甘，平^②，无毒。主中风暴热，不能动摇，跌^③筋结肉，诸不足。心腹结气，虚热、湿毒，腰痛，茎中寒，及目痛眦烂泪出。久服去面黑黯^④，好颜色，润泽，轻身、不^⑤老。一名莖，一名地节，一名玉竹，一名马薰^⑥。生太山山^⑦谷及丘陵。立春后采，阴干。

畏卤咸。案《本经》有女萎无萎蕤。《别录》无女萎有萎

蕤，而为用正同⑧，疑女萎即萎蕤也⑨，惟名异尔。今处处有，其根似黄精而小异。服食家亦用之。今市人别用一种物，根形状如续断茎，味至苦，乃言是女青根，出荆州。今疗下痢方，多用女萎，而此⑩都无止泄之说，疑必非也。萎蕤又主⑪理诸石，人服石不调和者，煮汁饮之⑫。〔谨案〕女萎功用及苗蔓，与萎蕤全别，列在中品。今《本经》朱书是女萎能效，墨字乃萎蕤之效⑬。

①萎蕤：《纲目》注此二字为《本经》文。 ②平：《御览》作“辛”。
③跌：《孙本》、《问本》、《黄本》作“跌”。 ④野：《千金翼》作“野”，《孙本》、《问本》、《黄本》作“野”。 ⑤不：《御览》作“能”。 ⑥一名马蕉：《纲目》脱此文。 ⑦山：《御览》、《森本》作“川”。 ⑧为用正同：“为”，《纲目》作“功”。《柯大观》脱“正”字。 ⑨疑女萎即萎蕤也：《柯大观》作“如此女萎即应是萎蕤也”，并移此文在“惟名异尔”之后。 ⑩此：《图考长编》作“北”。 ⑪主：《柯大观》作“主能”。 ⑫今市人……煮汁饮之：《纲目》无此文。 ⑬墨字乃萎蕤之效：《纲目》作“故别录墨书乃萎蕤功效也”。“效”，《柯大观》作“功”。

【95】黄精，味甘，平，无毒。主补中益气，除风湿，安五脏。久服轻身、延年、不饥①。一名重楼，一名菟竹，一名鸡格，一名救穷②，一名鹿竹。生山谷，二月采根③，阴干。

今处处有。二月始生，一枝多叶，叶状似竹而短，根似萎蕤。萎蕤根如荻根及昌蒲，概节而平直；黄精根如鬼臼④、黄连，大节而不平。虽燥，并柔软有脂润⑤。俗方无用此，而为《仙经》所贵。根、叶、华、实皆可饵服，酒散随宜，具在断谷方中。黄精⑥叶乃与钩吻相似，惟茎不紫、花不黄为异，而人多惑之。其类乃殊，遂致死生之反，亦为奇事。〔谨

案)黄精肥地生者，即大如拳；薄地生者，犹如拇指。萎蕤肥根，颇类⑦其小者，肌理形色，都大④相似。今以鬼臼、黄连为比，殊无仿佛。又黄精叶似柳叶⑨及龙胆、徐长卿辈而坚。其钩吻蔓生⑩，殊非比类。

①饥：其后，《本经疏证》衍“黄帝曰，太阳之草，名曰黄精，饵之可以长生”。案此文原出于张华《博物志》。 ②救穷：《纲目》作“救穷草”。

③生山谷，二月采根：《图经衍义》作“一名萎蕤，一名仙人余粮，一名垂珠，一名马箭，一名白及。生山谷，今南北皆有之，以嵩山茅山者为佳，二月、三月采”。案此文原出于苏颂《图经本草》。 ④白：《商务政和》作“白”。 ⑤柔软有脂润：《纲目》脱“软”字。《图考长编》脱“润”字。 ⑥黄精：《纲目》作“其”。 ⑦类：《纲目》作“同”。 ⑧都大：《图考》、《纲目》作“大都”。 ⑨叶：《人卫政和》、《商务政和》、《纲目》脱此字，《大观》有之。 ⑩生：其后，《纲目》有“叶如柿叶”四字。

【96】干①地黄，味甘、苦，寒，无毒。主折跌、绝筋②，伤中③，逐血痹，填骨髓，长肌肉。作汤除寒热、积聚，除痹。主男子五劳七伤，女子伤中、胞漏、下血，破恶血、溺血，利大小肠，去胃中宿食，饱力断绝，补五脏内伤不足，通血脉，益气力，利耳目。生者尤④良。生⑤地黄，大寒。主妇人崩中血不止，及产后血上薄心闷绝，伤身胎动下血，胎不落；堕坠，腕折，瘀血，留血，衄鼻⑥，吐血，皆捣饮之。久服轻身、不老。一名地髓⑦，一名芑，一名芭。生咸阳川泽黄土地者佳。二月、八月采根，阴干。

得麦门冬、清酒良，恶贝母，畏茺萸。咸阳即长安也。生渭城者乃有子实⑧，实如小麦。淮南七精散用之。中间以彭城干地黄最好，次历阳，今用江宁板桥者为胜。作干者有法，捣汁

和蒸，殊用工意；而此直云阴干，色味乃不相似，更恐以蒸作为失乎？大贵时乃取牛膝⑨、萎蕤作之，人不能别。《仙经》亦服食，要用其华⑩；又善生根，亦主耳暴聾、重听。干者粘湿，作丸散用，须烈日曝之，既燥则斤两大减，一斤才得十两散耳，用之宜加量也⑪。

①干：《御览》无此字。 ②主折跌绝筋：《纲目》移此文在“除痹”之后。“跌”，《孙本》、《问本》作“跌”。 ③中：《图考长编》脱此字。

④尤：《本草经疏》作“犹”。 ⑤生：《玄大观》作“主”。 ⑥衄鼻：《本草经疏》作“鼻衄”。 ⑦髓：《本经疏证》作“随”。 ⑧子实：《柯大观》作“实子”。 ⑨大贵时乃取：《纲目》作“人亦以”。 ⑩华：《柯大观》作“叶”。 ⑪《仙经》……加量也：《纲目》无此文。

【97】昌蒲①，味辛，温，无毒。主风寒湿痹，咳逆上气，开心孔，补五脏，通九窍，明耳目，出音声。主耳聋，痈疮，温肠胃，止小便利②，四肢湿痹，不得屈伸，小儿温疟，身积热不解，可作浴汤。久服轻身，聪耳明目③，不忘，不迷惑④，延年⑤，益心智，高志不老⑥。一名昌阳⑦。生上洛⑧池泽及蜀郡严道。一寸九节者良。露根不可用⑨。五月、十二月采根，阴干。

秦皮、秦艽为之使，恶地胆、麻黄。上洛郡属梁州，严道县在蜀郡。今乃处处有，生石碛上，概节为好。在下湿地，大根者名昌阳，止主风湿，不堪服食。此药甚去虫并蚤虱，而今都不言之⑩。真昌蒲叶有脊，一如剑刃⑪，四月、五月亦作小厘华也。东间溪侧⑫又有名溪荪者，根形气色极似石上昌蒲，而叶正如蒲，无脊。俗人多呼此为石上昌蒲者，谬矣。此止主咳逆，亦断蚤虱尔，不入服御⑬用。《诗》咏：“多云兰荪”，正⑭谓此也。

①在本条，《成化政和》、《万历政和》、《商务政和》、《大全》诸本，对《本经》、《别录》均无标记。②“主耳聋，痲疮，温肠胃，止小便利”及“益心智，高志不老”；《纲目》、《草木典》、《本草经解》注为《本经》文。③聪耳明目：《千金翼》、《大观》、《本经续疏》同此，《政和》脱“明”字，《图考长编》作“聪明耳目”，《纲目》、《草木典》脱漏此四字。④惑：《孙本》、《问本》、《黄本》作“或”。⑤年：《问本》、《黄本》作“季”。⑥昌阳：《纲目》注为《别录》文。⑦生上洛：“生”字前，《御览》有“生石上”三字。⑧用：其后，《图经衍义》有“一名堯韭，今处处有之，生石磧上”。案此文部分属于陶注，误入正文。⑨止主风湿……不言之：《纲目》无此文。⑩刃：《图考长编》作“刀”。⑪侧：《纲目》作“泽”。⑫御：《纲目》作“食”。⑬正：《纲目》作“芷”。

【98】远志①，味苦，温，无毒。主咳逆伤中，补不足，除邪气，利九窍，益智慧②，耳目聪明，不忘，强志，倍力。利丈夫，定心气，止惊悸，益精，去心下膈气，皮③肤中热，面目黄。久服轻身不老④，好颜色，延年⑤。叶名小草⑥，主益精，补阴气，止虚损，梦泄。一名棘菴⑦，一名藜绕⑧，一名细草。生太山及宛胸川⑨谷。四月采根、叶，阴干。

得茯苓、冬葵子、龙骨良，杀天雄、附子毒，畏真珠、藜芦、蜚蠊、齐蛤⑩。案药名无齐蛤，恐是百合。宛胸⑪县属兖州济阴郡，今犹从彭城北兰陵来。用之打⑫去心取皮，今用一斤正⑬得三两皮尔，市者加量之。小草状似麻黄而青。远志亦入仙方药⑭用。〔谨案〕《药录》卷下有齐蛤，即齐蛤元有，不得言无，今陶云恐是百合，非也⑮。

①志：其后，《大全》有“为君”二字。②智慧：《香药钞》、《药种钞》、《长生疗养方》作“慧智”，《千金翼》作“智慧”。③皮：其前，《草

木典》衍“除”字。④老：《御览》作“忘”。⑤好颜色，延年：《纲目》无此文。⑥叶名小草：“叶”，《纲目》作“苗”。“小”，《顿医钞》作“少”。⑦菹：《本草和名》、《千金翼》作“苑”。⑧绕：《本经续疏》作“尧”。⑨川：《黄本》作“山”。⑩蛤：《本草经集注》作“蟾”。⑪宛胸：《商务政和》作“冤句”。⑫打：《商务政和》、《图考长编》作“可”，《纲目》无此字。⑬正：《大观》、《图考长编》、《纲目》作“止”。⑭药：《纲目》无此字。⑮谨案……非也：《纲目》无此文。

【99】泽泻，味甘、咸，寒，无毒。主风寒湿痹，乳难，消水①，养五脏，益气力，肥健。补虚损五劳②，除五脏痞满③，起阴气，止泄精、消渴、淋沥，逐膀胱三焦停水。久服耳目聪明，不饥，延年④，轻身，面生光，能⑤行水上。扁鹊云：多服病人眼⑥。一名水泻，一名及泻，一名芒芋，一名鹄泻。生汝南池泽。五月、六月⑦、八月采根⑧，阴干。畏海蛤文蛤。叶，味咸，无毒。主大风，乳汁不出，产难，强阴气。久服轻身。五月采。实，味甘，无毒。主风痹、消渴，益肾气，强阴，补不足，除邪湿。久服面生光，令人无子。九月采。

汝南郡属豫州。今近道亦有，不堪用。惟用汉中、南郑、青弋⑨，形大而长，尾间必有两歧为好。此物易朽蠹，常须密藏之。叶狭长，丛生诸浅水中⑩。《仙经》服食断谷皆用之。亦云身轻，能步行水上。〔谨案〕今汝南不复采用⑪，惟以泾州、华州者为善也。

①乳难消水：“乳”，《商务政和》作“孔”。“消水”，《纲目》、《本草经解》移“消水”在“肥健”之后。②五劳：《纲目》无此二字。③除五脏痞满：《纲目》、《草木典》脱“除”字。《图考长编》脱“满”字。

④年：《黄本》、《问本》作“季”。 ⑤能：《香字钞》作“步”。 ⑥扁鹊云多服病人眼：《纲目》无此文。 ⑦五月、六月：《图考长编》作“五六月”；《成化政和》、《万历政和》、《大全》、《本经疏证》作“五月”，脱“六月”二字；《纲目》作“五月采叶”，脱“六月”二字。 ⑧根：其后，《纲目》有“九月采实”四字。 ⑨青代：《商务政和》、《图考长编》作“青代”，《纲目》作“青州代州者”。 ⑩叶狭长，丛生诸浅水中：《纲目》改作“丛生浅水中，叶狭而长”。 ⑪用：《纲目》无此字。

【100】薯蓣①，味甘，温、平，无毒。主伤中，补②虚羸，除寒热邪气③，补中，益气力，长肌肉④。主头面游风、风头⑤眼眩，下气，止腰痛，补⑥虚劳羸瘦，充五脏，除⑦烦热，强阴⑧。久服耳目聪明，轻身，不饥，延年。一名山芋，秦楚名玉延，郑越名土薯。生嵩高山谷⑨。二月、八月采根，曝干。

紫芝为之使，恶甘遂。今近道处处有⑩，东山、南江皆多掘取食之以充粮。南康间最大而美，服食亦用之。〔谨案〕薯蓣，日干捣细，筛为粉，食之大美，且愈疾而补。此有两种：一者白而且佳；一者青黑，味亦⑪不美。蜀道者尤良。

①薯蓣：《品汇》、《草木典》作“山药”。案寇宗奭《本草衍义》山药条云：“上一字犯英庙讳，下一字曰蓣，唐代宗名豫，故改下一字为药，今人遂呼为山药”。所谓“英庙讳”即是北宋第五个皇帝英宗赵曙，凡遇“曙”或与“曙”音相同的字如“树”，都改用别的字。“唐代宗名豫”即唐朝代宗李豫，凡遇“豫”字亦改用别的字。 ②补：《御览》脱此字。 ③除寒热邪气：《御览》作“除邪气寒热”，并移在“长肌肉”之后。 ④肉：其后，《艺文类聚》有“除邪气”三字。 ⑤风头：《大观》、《成化政和》、《万历政和》、《商务政和》、《品汇》、《纲目》、《本经疏证》作“头风”，《千金翼》、《人卫政和》作“风头”，应从《千金翼》等为是。 ⑥补：《草木典》作“治”。 ⑦除：《品汇》脱此字。 ⑧强阴：《品汇》脱此二字。《纲目》、《草木典》、《本草经解》误注为《本经》文。 ⑨谷：

《艺文类聚》脱此字。⑩有：其后，《大观》、《图考长编》有“之”字。
⑪亦：《纲目》作“殊”。

【101】菊花①，味苦、甘，平，无毒。主风②头眩、肿痛，目欲脱，泪出，皮肤死肌，恶风，湿痹。疗腰痛去来陶陶，除胸中烦热，安肠胃，利五脉，调四肢。久服利血气，轻身，耐老，延年。一名节华③，一名甘精，一名女节④，一名女华⑤，一名女茎，一名更生，一名周盈，一名傅延年，一名阴成⑥。生雍州川泽及田野。正月采根，三月采叶，五月采茎，九月采花，十一月采实，皆阴干。

术⑦、枸杞根、桑根白皮为之使。菊有两种：一种茎紫气香而味甘，叶可作羹食者，为真⑧；一种青茎而大，作蒿艾气，味苦不堪食者，名苦蕒，非真。其华⑨正相似，唯以甘苦别之尔。南阳酃县最多，今近道处处有，取种之便得。又有白菊⑩，茎叶都相似，唯花白，五月取。亦主风眩，能令头不白。《仙经》以菊为妙用，但难多得，宜常服之尔。

①花：《孙本》作“华”。案“花”、“华”古通用。②风：《纲目》、《本草经解》、《顾本》作“诸风”，《大观》、《大全》、《千金翼》作“风头”。③华：《万历政和》、《成化政和》、《商务政和》、《大全》、《柯大观》、《图经衍义》、《本草经疏》作“花”。④节：《本草和名》作“郎”。⑤华：《图经衍义》作“花”。⑥一名傅延年，一名阴成：《御览》作“一名傅公，一名延年，一名阴威”。⑦术：《万历政和》、《成化政和》、《商务政和》、《本经疏证》作“水”。⑧为真：《纲目》作“为真菊”。⑨华：《商务政和》、《纲目》、《图考长编》作“叶”。⑩白菊：《御览》引《本草经》曰：“菊有筋菊，有白菊、黄菊……一名白花，一名朱蕒，一名女菊。其菊有两种：一种紫茎气香，而味甘美，叶可作羹，为真菊；一种青茎而大，作蒿艾气，味苦不堪食名苦蕒，非真菊也”。案此文部分是陶弘景《集注》的注文。由此可见《御览》所言

《本草经》似包含《集注》而言，并非全是《神农本草经》文。

【102】甘草①，味甘，平，无②毒。主五脏六腑寒热邪气，坚筋骨，长肌肉，倍力③，金疮④，解毒，温中下气，烦满短气，伤脏咳嗽，止渴，通经脉，利血气⑤，解百药毒，为九土之精，安和⑥七十二种石，一千二百种草。久服轻身延年⑦。一名密甘，一名美草，一名蜜草，一名蔞草⑧。生河西川谷积沙山及上郡。二月、八月除日采根，曝干，十日成。

术、干漆、苦参为之使，恶远志，反大戟、芫花、甘遂、海藻四物。河西、上郡不复通市。今出蜀汉中，悉从汶山诸夷⑨中来。赤皮、断理，看之坚实者，是抱罕草，最佳。抱罕，羌地名⑩。亦有火炙干者，理多虚疏。又有如鲤鱼肠者，被刀破，不复好。青州间亦有，不如。又有紫甘草，细而实，乏⑪时可用。此草最为众药之主，经方少不用者，犹如香中有沉香也。国老即帝师之称，虽非君，为君所宗，是以能安和草石而解诸毒也⑫。

①草：《周本》、《问本》作“艸”。 ②无：其前，《证类》有“国老”二字。 ③倍力：《纲目》作“倍气力”。 ④金疮：《本经疏证》作“肿”。

⑤血气：《本经疏证》作“气血”。 ⑥和：《本草经疏》作“利”。 ⑦年：《黄本》、《问本》作“季”。 ⑧草：《本草和名》脱此字。 ⑨夷：《纲目》作“地”。 ⑩羌地名：《纲目》作“乃西羌地名”。 ⑪乏：《商务政和》作“之”。 ⑫此草……毒也：《纲目》无此文。

【103】人参，味甘，微寒、微温，无毒。主补五脏，安精神，定魂魄，止惊悸，除邪气①，明目，开心，益智。疗肠胃中冷，心腹②鼓痛，胸胁逆满，霍乱吐逆，调中，止

消渴，通血脉，破^③ 坚积，令人不忘。久服轻身延年^④。

一名人衔^⑤，一名鬼盖，一名神草，一名人微，一名土精，一名血参。如^⑥人形者有神。生上党山谷及辽东^⑦。二月、四月、八月上旬采根，竹刀刮，曝干，无令见风。

伏苓为之使，恶溲疏，反藜芦^⑧。上党郡在冀州西南。今魏国所献即是^⑨，形长而黄，状如防风，多润实而甘。俗用不入服^⑩乃重百济者，形细而坚白，气味薄于上党。次用高丽，高丽即是^⑪辽东。形大而虚软，不及百济。百济今臣属高丽，高丽所献，兼有两种，止应择取之尔。实用^⑫并不及上党者，其为药切要，亦与甘草同功^⑬，而易蛀蚹^⑭。唯内器中密封头，可经年不坏。人参生^⑮一茎直上，四、五叶^⑯相对生，花紫色。高丽人作人参赞曰：三桠五叶，背阳向阴。欲来求我，椴^⑰树相寻。椴树叶^⑱似桐甚大，阴广，则多生阴地^⑲，采作甚有法。今近山亦有，但作之不好。〔谨案〕陶说人参，苗乃是荠苳、桔梗，不悟高丽赞也。今潞州、平州、泽州、易州、檀州、箕州、幽州、妫州并出。盖以其山连亘相接，故皆有之也^⑳。

①安精神，定魂魄，止惊悸，除邪气：《御览》作“安定精神魂魄，除邪止惊”。 ②腹：《成化政和》、《万历政和》、《商务政和》、《大全》作“痛”。 ③破：《草木典》作“补”。 ④年：《黄本》、《问本》作“季”。 ⑤衔：《本草和名》作“衙”，《顿医钞》作“术”。 ⑥如：《纲目》作“根如”。 ⑦东：其后，《图经衍义》衍“高丽潞州泽易檀箕幽妫等州并出，盖以其山相连接，故皆有之，次出海东新罗国，又出勃海河东诸州及太州皆有之，又河北、闽中来者俱不及上党者佳”。案此文系后人注文，并非原书所有。 ⑧芦：其后，《商务政和》、《图经衍义》、《大全》有“又云马藹为使，恶卤咸”。 ⑨今魏国所献即是：《纲目》作“今来者”。 ⑩俗用不入服：《纲目》作“俗”。 ⑪即是：《纲目》作“地近”。 ⑫百济今臣属……实用：《纲目》无此文。 ⑬其为药……同功：

《纲目》移此文在“发明”项下。⑭而易蛙蚱：《大观》作“易奇中”。

⑮人参生：《纲目》作“其草”。⑯叶：《纲目》、《商务政和》脱此字。

⑰椴：《证类》、《纲目》均用此字，并谓“椴音贾”。案《宣室志》云：“翁谓赵生曰：‘吾段氏子，家于山西大木下’。生寻其迹，果有椴树蕃茂。发其下，得人参，甚肖翁形。”据此则“椴”当作“椴”，音段。⑱叶：《纲目》脱此字。⑲阴地：《纲目》无此二字。⑳谨案……之也：《纲目》作“人参见用多是高丽百济者，潞州太行紫团山所出者，谓之紫团参。”

【104】石斛，味甘，平，无毒。主伤中，除痹，下气，补五脏虚劳羸瘦，强阴。益精①，补内绝不足，平胃气，长肌肉，逐皮肤邪热疝气，脚膝疼冷痹弱。久服厚肠胃，轻身延年②，定志除惊。一名林兰，一名禁生③，一名杜兰，一名石遂。生六安山谷水旁石上。七月、八月采茎，阴干。

陆英为之使，恶凝④水石、巴豆，畏姜蚕、雷丸。今用石斛，出始兴。生石上，细实，桑灰汤⑤沃之，色如金，形似蚱蜢髀者为佳。近道亦有，次宣城间⑥。生栎树⑦上者，名木斛。其茎形⑧长大而色浅。六安属庐江，今始安亦出木斛，至虚长⑨，不入丸散，惟可为酒渍煮汤用尔。俗方最以补虚，疗脚膝。〔谨案〕作干石斛，先以酒洗，捋蒸炙⑩成，不用灰汤。今荆襄及汉中、江左又有二种：一者⑪似大麦，累累相连，头生一叶，而性冷⑫；一种大如雀髀⑬，名雀髀斛，生酒渍服，乃言胜于干者。亦如麦斛，叶在茎端，其余斛如竹，节间生叶也⑭。

①益精：《纲目》、《草木典》、《本草经解》注为《本经》文。②久服厚肠胃轻身延年：《御览》脱“厚”、“轻身延年”五字。“年”，《黄本》、《问本》作“季”。又《纲目》、《草木典》注“轻身延年”为《别录》文。③禁生：《纲目》注为《本经》文。④凝：《玄大观》作“疑”。⑤汤：《纲目》脱此字。⑥次宣城间：《图考长编》作“次于宣城，宣城”，《纲目》作“次于宣城者”。⑦生栎树：《纲目》作“其生栎木”。⑧形：

《纲目》作“至虚”。⑨六安……虚长：《纲目》无此文。⑩炙：《商务政和》作“九”，《纲目》、《图考长编》作“暴”。⑪者：《纲目》作“种”。⑫冷：其后，《纲目》有“名麦斛”三字。⑬一种大如雀髀：《纲目》作“一种茎大如雀髀，叶在茎头”。⑭谨案……生叶也：《纲目》录此文时曾加化裁。

【105】牛膝为君，味苦、酸，平①，无毒。主寒②湿痿痹，四肢拘挛，膝痛不可屈伸③，逐血气，伤热火烂，堕胎。疗伤中少气，男子阴消，老人失溺，补中续绝，填骨髓，除脑中痛及腰脊痛，妇人月水不通，血结，益精，利阴气，止发白④。久服轻身耐⑤老。一名百倍。生河内川谷及临胸。二月、八月、十月采根，阴干。

恶萤火、陆⑥英、龟甲，畏白⑦前。今出近道蔡州者，最长⑧大柔润，其茎有节，似牛膝，故以为名也⑨。乃云有雌雄，雄者茎紫色而节大为胜尔⑩。〔谨案〕诸药，八月已前采者，皆日干、火干乃佳，不尔焜烂黑黯。其十月已后至正月，乃可阴干⑪。

①酸平：“酸”，《成化政和》、《万历政和》、《商务政和》、《图考长编》注为《本经》文，《人卫政和》注为《别录》文。“平”，《大观》、《森本》注为《本经》文，《人卫政和》、《商务政和》、《图考长编》注为《别录》文。又“平”，《御览》作“辛”。②寒：其前，《御览》有“伤”字。③伸：《顾本》脱此字。④填骨髓……止发白：《纲目》、《草木典》重行组合为“益精，利阴气，填骨髓，止发白，除脑中痛及腰脊痛，妇人月水不通，血结”。⑤耐：《御览》作“能”。⑥陆：《图经衍义》作“阴”。⑦白：《千金翼》作“车”。⑧长：《人卫政和》作“良”。⑨似牛膝，故以为名也：《纲目》移此文在“释名”项下。

⑩乃云有雌雄，雄者茎紫色而节大为胜尔；《纲目》改作“茎紫节大者为雄，青细者为雌，以雄为胜”，《图考长编》作“乃云有雌雄者，茎紫色而节大为胜尔。”⑪谨案……阴干：《纲目》无此文。

【106】卷^①柏，味辛、甘，温^②、平、微寒，无毒。主五脏邪气，女子阴中寒热痛，症瘕、血闭、绝^③子。止咳逆，疗脱肛，散淋结，头中风眩，痿蹶，强阴益精。久服轻身和颜色，令人好容体^④。一名万岁^⑤，一名豹足，一名求股，一名交时。生常山山谷石间。五月、七月采，阴干。

今出近道。丛生石土上，细叶似柏，卷屈状^⑥如鸡足，青黄色。用之，去下近石有沙土处^⑦。

①卷：《图经衍义》作“眷”。 ②温：《纲目》、《草木典》注为《别录》文。“温”字后，《孙本》衍“生山谷”三字。 ③绝：《品汇》脱此字。 ④令人好容体：“体”，《成化政和》、《万历政和》、《商务政和》、《纲目》、《本草经疏》、《本经续疏》、《图考长编》作“颜”，《大观》、《人卫政和》作“体”，应从《大观》等为是。又《品汇》无此五字。 ⑤万岁：《纲目》注为《别录》文。 ⑥卷屈状：《纲目》作“屈藏”。 ⑦石有沙土处：《纲目》作“沙石处”，《图考长编》作“土石有沙土处”。

【107】细辛，味辛，温，无毒。主咳逆^①，头痛，脑动，百节拘挛，风湿痹痛，死肌。温中，下气，破痰，利水道，开胸中^②，除喉痹，鼈鼻^③，风痫、癫疾^④，下乳结，汗^⑤不出，血不行，安五脏，益肝胆，通精气。久服明目，利九窍，轻身长年^⑥。一名小^⑦辛。生华阴山谷。二月^⑧、八月采根，阴干。

曾青、桑^⑨根为之使，得当归、芍药、白芷、芎藭、牡丹、藁本、甘草共疗妇人，得决明、鲤鱼胆、青羊肝共疗目痛。恶狼毒、山茱萸、黄芪，畏消石、滑石，反^⑩藜芦。今用东阳

临海者，形段乃好，而辛烈不及华阴、高丽者。用之去其头节。人患口臭者，含之多效^①，最能除痰明目也^②。

①逆：其后，《纲目》、《本草经解》有“上气”二字。 ②中：其后，《纲目》、《草木典》、《图考长编》有“滞结”二字。 ③除喉痹鼈鼻：“喉”，《图经衍义》脱此字。“鼻”字后，《纲目》、《草木典》衍“不闻香臭”四字。 ④癩疾：《本草经疏》脱此二字。 ⑤汗：《千金翼》作“汁”。 ⑥年：《黄本》、《问本》作“季”。 ⑦小：《御览》作“少”。 ⑧月：其后，《图经衍义》衍“及”字。 ⑨桑：《千金翼》、《大观》、《大全》、《政和》作“枣”，《医心方》、《集注》作“桑”。案唐代抄本，“桑”写成“来”，“枣”写成“来”，盖因字形相似而舛误，应从《集注》等为是。 ⑩反：《本经疏证》作“及”。 ⑪人患口臭者，含之多效：《纲目》作“含之，去口臭”。 ⑫最能除痰明目也：《纲目》无此文。

【108】独活，味苦、甘^①，平、微温，无毒。主风寒所击，金疮^②止痛，贲豚，痲痺^③，女子疝瘕。疗诸贼风，百节痛风无久新者^④。久服轻身耐老。一名羌活，一名羌青，一名护羌使者，一名胡王使者^⑤，一名独摇草。此草^⑥得风不摇，无风自动^⑦。生雍州^⑧川谷，或陇西南安。二月、八月采根，曝干。

豚^⑨实为之使。药名无豚实，恐是蠡实。此州郡县并是羌地^⑩。羌活形细而多节，软润，气息极猛烈。出益州北部^⑪、西川为独活，色微白，形虚大，为用亦相似，而小不如。其一茎直上，不为风摇，故名独活。至易蛀，宜密器藏之。

〔谨案〕疗风宜用独活，兼水宜用羌活。

①甘：《成化政和》、《万历政和》、《商务政和》、《图考长编》、《本经疏证》注为《本经》文，《人卫政和》、《大观》、《大全》、《孙本》

注为《别录》文。②疮：《森本》作“创”。③贲豚癩瘕：“贲”，《纲目》、《本草经解》作“奔”。“瘕”，《本草经解》、《森本》作“瘞”。

④无久新者：《纲目》作“无问久新”。⑤胡王使者：《纲目》注为《吴普》文。⑥此草：《图考长编》脱此二字。⑦动：《图考长编》作“摇动”。

⑧雍州：《御览》作“益州”。⑨豚：《集注》作“豨”。

⑩地：《证类》作“活”，据《纲目》改。⑪部：《纲目》作“都”。

【109】升麻①，味甘、苦，平②、微寒，无毒。主解③百毒，杀百精④老物殃鬼，辟温疫⑤，瘴气，邪气，蛊毒⑥。入口皆吐出，中恶腹痛，时气毒疔，头痛寒热，风肿诸毒，喉痛口疮。久服不夭，轻身长年⑦。一谷周麻⑧。生益州山谷。二月、八月采根，日干。

旧出宁州者第一，形细而黑，极坚实，顷无复有⑨。今惟出益州，好者细削，皮青绿色，谓之鸡骨升麻。北部间⑩亦有，形又虚大，黄色。建平间⑪亦有，形大味薄，不堪用。人言是落新妇根，不必尔⑫。其形自⑬相似，气色非也。落新妇亦解毒，取⑭叶援作小儿汤浴，主惊忤。

①本条全文，《大观》、《政和》、《品汇》、《图考长编》注为《别录》文；《顾本》不录“升麻”为《本经》文，盖亦视之为《别录》文；《纲目》、《草木典》、《本草经解》注为《本经》文；《御览》引《本草经》曰：“升麻，一名周升麻，味甘、辛。生山谷。主辟百毒，杀百老殃鬼，辟温疾障稚毒蛊，久服不夭(矢疑系夭之误)，生益州”，本书从《御览》所引者为《本经》文，《御览》未引者为《别录》文。②平，《孙本》作“辛”。

③解：《御览》作“辟”。④精：《孙本》脱此字。⑤疫：《孙本》、《御览》作“疾”。⑥瘴气邪气蛊毒：《孙本》作“障邪毒蛊”，《森本》作“障邪蛊毒”，《御览》作“障稚蛊毒”。《本经疏证》对前二字注为《本经》文，后四字注为《别录》文。⑦轻身长年：《森本》、《本经疏证》注为《本经》文，《御览》无此文。⑧一名周麻：《御览》作“一名周升麻”。⑨顷无复有：《纲目》无此文。“顷”，《商务政和》作

“顿”。 ⑩⑪间：《纲目》脱此二“间”字。 ⑫不必尔：《纲目》作“不然也”。 ⑬自：《纲目》脱此字。 ⑭取：《大观》作“收”。

【110】柴胡为君①，味苦，平、微寒，无毒。主心腹，去肠胃中结气②，饮食积聚，寒热邪气，推陈致新。除伤寒心下烦热，诸痰热结实，胸中邪逆③，五脏间游气，大肠停积水胀，及湿痹拘挛，亦可作浴汤。久服轻身，明目，益精。一名地薰，一名山菜，一名茹草④，叶一⑤名芸蒿，辛香可食。生洪农川谷及宛胸，二月、八月采根，曝干。

得伏苓、桔梗、大黄、石膏、麻子仁、甘草、桂，以水一斗煮取四升，入消石三方寸匕，疗伤寒，寒热头痛，心下烦满⑥。半夏为之使，恶皂荚，畏女菀、藜芦。今出近道，状如前胡而强。《博物志》云：芸蒿叶似邪蒿，春秋有白蕪，长四、五寸，香美可食，长安及河内并有之。此柴胡疗伤寒第一用⑦。〔谨案〕茈是古柴字。《上林赋》云：茈姜，及《尔雅》云：藐⑧，茈草，并作茈字。且此草，根紫色，今太常用茈胡是也。又以木代⑨系，相承呼为茈胡。且检诸本草，无名此者。伤寒大小柴胡汤，最为痰气之要，若以芸蒿根为之，更作茨音⑩，大谬矣。

①为君：《千金翼》刻成大字，不作注文。 ②去肠胃中结气：“去”，《御览》作“祛”，《纲目》、《顾本》、《森本》、《狩本》、《本草经解》无此字。《御览》脱“中”字。“结气”，《本经疏证》作“积气”。

③逆：《草木典》作“气”。 ④一名山菜，一名茹草：《纲目》注“山菜、茹草”为《吴普》文。“一名茹草”，《本草和名》作“一名茹草叶”。

⑤一：《玄大观》脱此字。 ⑥得伏苓……心下烦满，《图经衍义》脱此文。 ⑦用：《图考长编》脱此字。 ⑧藐：《纲目》脱此字。 ⑨代：《商务政和》作“伐”。 ⑩更作茨音：《纲目》无此文。

【111】防^①葵，味辛、甘、苦，寒，无毒。主疝瘕肠泄，膀胱热结，溺不下，咳逆，温疟^②，癰病，惊邪狂走。疗五脏虚气，小腹支满，胪胀，口干，除肾邪，强志。久服坚骨髓，益气轻身。中火者不可服，令人恍惚见鬼。一名梨盖，一名房慈^③，一名爵离，一名农果，一名利茹^④，一名方盖。生临淄川谷，及嵩高、太山、少室。三月三日采根，曝干。

北信断^⑤，今用建平间^⑥者，云本与狼毒同根，犹如三建，今其形亦相似，但置水中不沉尔，而狼毒陈久亦不能^⑦沉矣。

〔谨案〕此药上品，无毒，久服主邪气惊狂之患^⑧。其根叶似葵花子根，香味似防风，故名防葵^⑨。采依时者，亦能沉水，今乃用枯朽狼毒当之，极为谬矣。此物亦稀有，襄阳、望楚、山冻及兴州西方有之。其兴州采得，乃胜南者，为邻蜀土^⑩也。

①防：《本草和名》、《御览》、《孙本》作“房”。 ②温疟：《纲目》作“湿痞”。 ③房慈：《纲目》作“房苑”。案“房苑”是《吴普本草》所用的药名。 ④利茹：《纲目》注为《吴普》文。 ⑤北信断：《纲目》无此文。 ⑥间：《纲目》无此字。 ⑦能：《图考长编》脱此字。 ⑧患：《大观》作“要”，《图考长编》作“恶”。 ⑨其根叶似葵花子根，香味似防风，故名防葵：《和名类聚钞》引苏敬本草注云：“防葵叶似葵，味似防风，故以名之”。“其根”，《图考长编》作“其茎”。 ⑩土：《纲目》作“地”。

【112】蓍实^①，味苦、酸，平，无毒。主益^②气，充肌肤，明目，聪慧先知。久服^③不饥、不老、轻身。生少室山谷。八月、九月采实，日干。

〔谨案〕此草，所在有之，以其茎为筮^④。陶误用楮实为之。

《本经》云：“味苦”。楮实味甘，其楮实移在木部也⑤。

①著实：“著”，《医心方》、《森本》作“著”。《草木典》脱“实”字。②益：其前，《森本》有“阴痿水肿”四字。③服：《顾本》作“肌”。④以其茎为筮：《和名类聚钞》引苏敬本草注云：“著，灵草，蒿属，以其茎为著筮者也”。⑤其楮实移在木部也：《纲目》作“今正之”。

【113】庵蒿①子，味苦，微寒、微温，无瘀。主五脏瘀血，腹中水气，胛胀②留热，风寒湿痹，身体诸③痛。疗心下坚，膈中寒热，周痹，妇人月水不通，消食，明目。久服轻身延年④不老，驱⑤嘘食之神仙。生雍州川⑥谷，亦生上党及道旁。十月采实，阴干。

荆实、薏苡为之使。状如蒿艾之类，近道处处有。《仙经》亦时用之，人家种此辟蛇也。

①庵蒿子：“蒿”，《医心方》作“芦”。《御览》脱“子”字。②胛胀：“胛”，《万历政和》作“肿”。“胀”，《孙本》、《问本》、《黄本》、《周本》作“张”。③诸：《图考长编》作“俱”。④延年：《黄本》、《问本》作“延季”，《御览》无此二字。⑤驱：《千金翼》作“驱”。⑥川：《御览》作“山”。

【114】薏苡仁①，味甘，微寒②，无毒。主筋急③拘挛，不可屈伸，风湿痹④，下气。除筋骨邪气不仁，利肠胃，消水肿，令人能食。久服轻身益气⑤。其根，下三虫⑥。一名解蠹，一名屋茨，一名起⑦实，一名赣⑧。生真定平泽及田野。八月采实，采根无时。

真定县属常山郡，近道处处有，多生人家⑨。交趾者子最大，彼土呼为杆珠。马援大取将还⑩，人谗以为真珠也。实重累

者为良。用之取中仁^①。今小儿病蛔虫^②，取根煮汁糜食之甚香，而去蛔虫大效。

①仁：《医心方》、《森本》作“子”。 ②微寒：《千金翼》作“温”。
③急：《千金翼》脱此字。 ④风湿痹：“风”字前，《千金翼》、《纲目》、《图考长编》、《本草经解》、《本经疏证》有“久”字。“痹”，《玄大观》作“痲”。 ⑤气：《千金翼》作“力”。 ⑥其根，下三虫，“根”，《千金翼》作“生根”。“三”，《图经衍义》作“二”。 ⑦起，《纲目》、《图考长编》作“芑”。 ⑧糞：《纲目》作“糞米”。 ⑨处处有多生人家：《纲目》作“处处多有，人家种之”。 ⑩马援大取将还：《纲目》作“故马援在交趾饵之，载还为种”。 ⑪用之取中仁：《纲目》作“取仁用”。 ⑫今小儿病蛔虫：《纲目》无此文。

【115】车前子^①，味甘、咸，寒，无毒^②。主气癃，止痛，利水道小便，除湿痹。男子伤中，女子淋沥，不欲食，养肺，强阴，益精，令人有子，明目疗赤痛。久服轻身耐老。叶及根，味甘、寒。主金疮，止血，衄鼻，瘀血，血痲，下血，小便赤，止烦下气，除小虫。一名当道，一名茱苳，一名虾蟆衣，一名牛遗^③，一名胜舄^④。生真定^⑤平泽丘陵阪道中。五月五日采，阴干。

人家及路旁甚多，其叶捣取汁服，疗泄精甚验。子性冷利，《仙经》亦服饵之，令人身轻，能跳越岸谷^⑥，不^⑦老而长生也。《韩诗》乃言茱苳是木，似李，食其实，宜子孙，此为谬矣。〔谨案〕今出开州者为最。

①子：《御览》作“实”。 ②无毒：《商务政和》、《孙本》、《黄本》、《图考长编》注为《本经》文，《大观》、《人卫政和》、《本经续疏》注为《别录》文。 ③牛遗：“牛”，《大全》作“生”。“遗”，《御览》作“舌”。 ④胜舄：“胜”，《纲目》作“马”。“舄”，《本经续疏》

作“留”。⑤真定：《本经续疏》作“正定”。⑥岸谷：《大观》、《图考长编》脱此二字。⑦不：其前，《大观》、《图考长编》衍“面容”二字。

【116】菥蓂子①，味辛，微温，无毒。主明目，目痛，泪出，除痹，补五脏，益精光。疗心腹腰痛。久服轻身不老。一名菥蓂②，一名大藪，一名马辛③，一名大芥。生咸阳川④泽及道旁。四月、五月采，曝干。

得荆实、细辛良，恶干姜、苦参。今处处有之，人乃⑤言是大芥子，俗用⑥甚稀。〔谨案〕《尔雅》云：是大芥，然验其味甘而不辛也。

①菥蓂子：“菥”，《医心方》作“拏”。《本草和名》脱“子”字。

②一名菥蓂：《纲目》无此文。③一名马辛：《纲目》脱标记。④川：《图考长编》作“山”。⑤乃：《商务政和》作“方”。⑥俗用：“俗”，《图考长编》作“方”。“用”，《大观》作“方”。

【117】茺蔚子，味辛、甘，微温、微寒，无毒①。主明目益精，除水气。疗血逆大热，头痛，心烦。久服轻身。茎，主癰疹痒②，可作浴汤。一名益母③，一名益明，一名大札④，一名贞蔚。生海滨池泽，五月采。

今处处有。叶如桂，方茎，子形细长三棱⑤。方用亦稀。

〔谨案〕捣茺蔚茎，敷丁肿，服汁使丁肿毒内消⑥。又下子死腹中，主产后血胀闷，诸杂毒肿、丹游等肿。取汁如豆滴耳中，主聾耳。中虺蛇毒敷之良。

①无毒：《纲目》注为《本经》文。②痒：《纲目》脱此字。③一名益母：《图考长编》无此文。“母”字后，《本草经疏》衍“草”字。④大札：《纲目》作“火杖”。⑤三棱：《纲目》作“有三棱”。⑥服汁使

丁肿毒内消：《纲目》作“捣汁服主浮肿下水，消恶毒疗肿乳痈”。

【118】木香^①，味辛，温^②，无毒。主邪气，辟毒疫温鬼，强志，主淋露。疗气劣，肌中偏寒，主气不足，消毒，杀鬼精物、温疟、蛊毒，行药之精^③。久服不梦寤痲^④。轻身致神仙^⑤。一名蜜香^⑥。生永昌山谷。

此即青木香也。永昌不复贡，今皆从外国舶上来，乃云大秦国。以疗毒肿，消恶气，有验。今皆用合香，不入药用。惟制蛀虫丸用之，常能煮以沐浴，大佳尔。〔谨案〕此有二种，当以昆仑来者为佳，出西胡来者不善。叶似羊蹄而长大，花如菊花，其实黄黑，所在亦有之^⑦。

①木香：《图考长编》作“青木香”。 ②温：《人卫政和》、《图考长编》注为《别录》文，《柯大观》注云：“据《御览》当作白字”。 ③疗气劣……行药之精：《纲目》、《草木典》重行组合为“消毒，杀鬼精物，温疟，蛊毒气劣，气不足，肌中偏寒，引药之精”。“劣”，《玄大观》作“少”。“行”，《纲目》、《草木典》、《图考长编》作“引”。 ④寤：《香药钞》作“寤”。 ⑤轻身致神仙：《纲目》无此文。 ⑥蜜香：《御览》作“木蜜香”。 ⑦之：其后，《纲目》衍“功用极多，陶云不入药用，非也”；《图考长编》衍“今案别本注云，叶似薯蓣而根大，花紫色，功效极多，为药之要用。陶云不入药用，非也”。案《纲目》、《图考长编》所衍文，皆因误以《开宝本草》注文为《唐本草》注文。

【119】龙胆^①，味苦，寒^②、大寒，无毒。主骨间^③寒热，惊痫^④，邪气，续绝伤，定五脏，杀蛊毒。除胃中伏热，时气^⑤温热，热泄下痢，去肠中小虫^⑥，益肝胆气，止惊惕。久服益智，不忘，轻身耐老^⑦。一名陵游^⑧。生齐胸山谷及宛胸，二月、八月、十一月^⑨、十二月采根，阴干。

贯众为之使，恶防葵、地黄。今出近道，吴兴为胜。状^⑩

似牛膝，味甚苦，故以胆为名①。

①本条正文，《商务政和》全作墨字，无《本经》、《别录》等标记。又《证类》将“龙胆”列入上品，而《纲目》将“龙胆”注为“本经中品”。②寒：《大全》、《成化政和》、《万历政和》、《商务政和》、《本草经疏》、《图考长编》、《顾本》作“涩”，《千金翼》、《大观》、《人卫政和》、《本经疏证》、《森本》、《狩本》作“寒”，应从《千金翼》等为是。③间：《孙本》、《问本》、《黄本》、《周本》作“闲”。④痛：《图经衍义》作“耀”。⑤气：《图经衍义》作“节”。⑥虫：《千金翼》、《图考长编》作“蛊”。⑦久服益智不忘轻身耐老：《纲目》、《草木典》注为《别录》文。⑧陵游：《本草和名》作“凌游”。《纲目》对“陵游”未注文献来源。⑨十一月：《本经续疏》无此文。⑩状：《纲目》作“根状”。⑪故以胆为名：《纲目》无此文。

【120】菟丝子①，味辛、甘，平，无毒。主续绝伤，补不足，益气力肥健②。汁去面黥③。养肌，强阴，坚筋骨，主④茎中寒，精自出，溺有余沥，口苦，燥渴，寒血为积。久服明目，轻身延年⑤。一名生菟芦，一名菟缕，一名蓐蒙，一名玉女⑥，一名赤网⑦，一名菟累。生朝鲜川泽⑧田野，蔓延草木之上，色黄而细为赤网，色浅而大为菟累⑧。九月采实，曝干。

得酒良，暑预、松脂为之使，恶蕞菌，宜丸不宜煮。田野墟落中甚多，皆浮生篮、紵麻、蒿上。旧言下有伏苓，上生菟丝，今不必尔⑨。其茎擗以浴小儿⑩，疗热瘵用。其实，先须酒渍之一宿，《仙经》、俗方并以为补药。

①菟丝子：《医心方》作“菟系子”。②健：《纲目》、《本草经解》、《顾本》作“健人”。③汁去面黥：《纲目》作“苗研汁涂面，去面黥”。“黥”，《孙本》作“疔”，《长生疗养方》作“点”。④主：《千金翼》

作“生”。⑤久服明目，轻身延年：《纲目》、《草木典》注为《别录》文。⑥玉女：《纲目》注文献来源为《尔雅》。⑦网：《成化政和》、《万历政和》、《商务政和》、《纲目》、《图考长编》作“纲”，《大观》、《人卫政和》、《本经续疏》作“网”。⑧川泽：《御览》、《森本》作“山谷”。⑨累：其后，《纲目》、《草木典》有“功用并同”四字。⑩旧言下有伏苓，上生菟丝，今不必尔：《纲目》无此文。“不”，《图考长编》作“未”。⑪其茎擗以浴小儿：《纲目》作“苗擗碎煎汤，浴小儿”。

【121】巴戟天，味辛、甘，微温，无毒。主大风邪气，阴痿不^①起，强筋骨，安五脏，补中，增志，益气。疗头面游风，小^②腹及阴中相引痛，下气^③，补五劳，益精，利男子。生巴郡及下邳山谷。二月、八月采根，阴干。

覆盆子为之使，恶朝生、雷丸、丹参。今亦用建平、宜都者，状^④如牡丹而细，外赤内黑，用之打去心。〔谨案〕巴戟天苗，俗方名三^⑤蔓草。叶似茗，经冬不枯，根如连珠，多者良，宿根青色，嫩根白紫，用之亦同。连珠肉厚者为胜。

①不：其后，《顿医钞》衍“发”字。②小：《本草经疏》作“少”。③下气：《纲目》、《草木典》无此二字。④状：《纲目》作“根状”。⑤三：《商务政和》作“二”。

【122】白英^①，味甘，寒，无毒。主寒热，八疸^②，消渴，补中益气。久服轻身延年^③。一名谷菜^④，一名白草。生益州山谷。春采叶，夏采茎，秋采花，冬采根。

诸方药不用。此乃有藟菜^⑤，生水中，人蒸食之。此乃生山谷，当非是。又有白草，叶作羹饮，甚疗劳，而不用根华^⑥。益州乃有苦菜，土人专食之，皆充健无病，疑或是此。〔谨案〕此鬼目草也。蔓生，叶似王瓜，小长而五棱。实圆，若龙

葵子，生青，熟紫黑，煮汁饮，解劳^⑦。东人谓之白草。陶云白草，似识之，而不的^⑧辨。

①白英：《本草和名》、《医心方》、《森本》作“白莫”。案古抄本“英”、“莫”字形相似易致误。日本抄本多作“白莫”，中国本草文献多作“白英”。《御览》作“槩菜”。又本条全文，《成化政和》、《万历政和》、《商务政和》、《品汇》均未加《本经》、《别录》等标记。②疽：《人卫政和》作“疽”。③年：《黄本》、《问本》作“季”。④谷菜：《纲目》注为《别录》文。“谷”，《御览》作“槩”。⑤此乃有藜菜：《纲目》脱“乃”字。“藜”，《纲目》作“斛”。⑥生水中……不用根华：《纲目》无此文。“华”，《图考长编》无此字。⑦劳：《大观》、《图考长编》作“毒”。⑧的：《纲目》作“力”。

【123】白蒿，味甘，平^①，无毒。主^②五脏邪气，风寒湿痹，补中益气，长毛发令黑，疗心悬^③，少食常饥。久服轻身，耳目聪明不老。生中山川泽，二月采^④。

蒿类甚多，而俗中不闻呼白蒿者，方药家既不用，皆无复识之，所主疗既殊佳^⑤，应更加研访。服食七禽散云：白兔食之，仙。与前庵蒿子同法耳。〔谨案〕《尔雅》：藜音烦，幡音婆蒿^⑥，即白蒿也。此蒿叶粗于青蒿^⑦，从初生至枯^⑧，白于众蒿，欲似细艾者，所在有之也。

①甘，平：《千金翼》作“苦，辛”。②主：《千金翼》作“养”。③悬：《孙本》、《问本》、《黄本》、《周本》作“县”。④生中山川泽，二月采：《千金翼》无此文；《人卫政和》、《商务政和》刻成小字注文；《柯大观》、《玄大观》、《图经衍义》刻成大字正文。⑤佳：《图考长编》作“自”。

⑥《尔雅》：藜，幡蒿；《和名类聚钞》引苏敬本草注云：“白蒿，一名藜蒿”。⑦此蒿叶粗于青蒿：邢昺《尔雅疏》云：“本草曰白蒿，唐本注云，此蒿叶粗于青蒿”。《纲目》作“上有白毛错涩，粗于青蒿”。

⑧枯：《纲目》作“秋”。

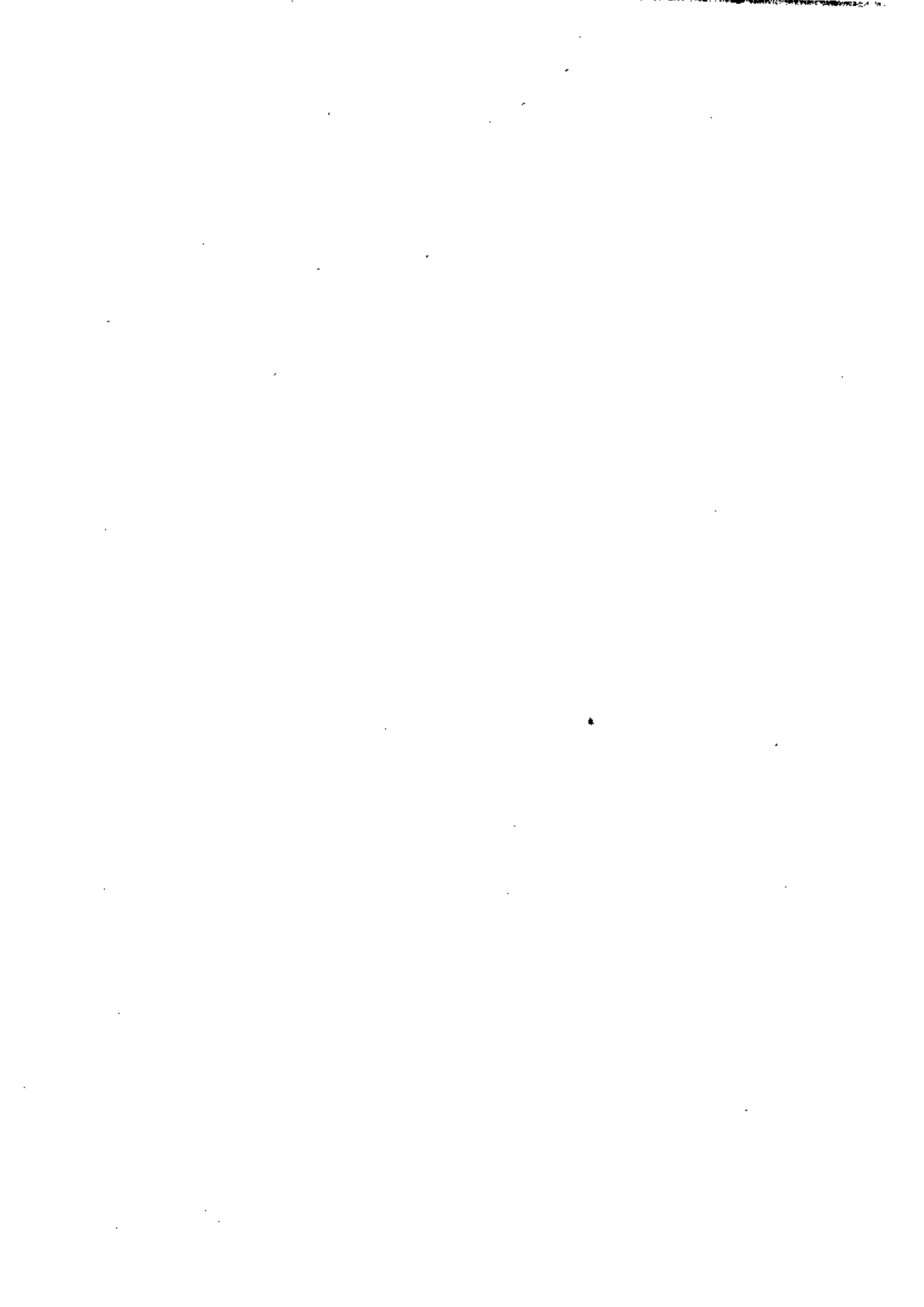

唐·新修本草草部上品之下卷第七

【124】肉苁蓉^①，味甘、酸、咸，微温，无毒。主五劳七伤，补中，除茎中寒热痛^②，养五脏，强阴，益精气，多子，疗妇人症瘕。除膀胱邪气、腰痛，止^③痢。久服轻身。生河西山谷及代郡雁门。五月五日采，阴干。

代郡雁门属并州，多马处便有，言是野马精落地所生。生时似肉，以作羊肉羹，补虚乏极佳，亦可生啖。苁苁^④河南间至多。今第一出陇西，形扁广^⑤，柔润，多花而味甘。次出北国者，形短^⑥而少花。巴东、建平间亦有，而不如^⑦也。

〔谨案〕此注论草苁蓉，陶未见肉者。今人所用亦草苁蓉刮去花，用代肉尔。本经有肉苁蓉，功力殊胜。比来医人，时有用者^⑧。

①苁：《医心方》、《本草和名》、《森本》作“纵”，《孙本》、《问本》、《黄本》、《周本》作“松”。 ②痛：《御览》脱此字。 ③止：《万历政和》作“上”。 ④苁苁《纲目》脱此二字。 ⑤广：《纲目》作“黄”。 ⑥短：《图考长编》作“似”。 ⑦如：《纲目》作“嘉”。 ⑧用代肉尔……时有用者：《纲目》作“代肉苁蓉，功力稍劣”。

【125】地肤子^①，味苦，寒，无毒^②。主膀胱热，利小便，补中，益精气。去皮肤中热气，散恶疮疔瘕，强阴。久服耳目聪明，轻身耐老，使人润泽^③。一名地葵^④，一名地麦^⑤。生荆州平泽及田野。八月、十月采实，阴干。

今田野间亦多，皆^⑥取茎苗为扫帚。子微细，入补丸散用，《仙经》不甚须^⑦。〔谨案〕地肤子，田野人名为地麦草，叶细茎赤，多出熟田中，苗极弱，不能胜举。今云堪为扫帚，

恐人未识之。《别录》云：捣绞取汁⑧，主赤白痢，洗目⑨，去热暗、雀盲、涩痛。苗灰，主痢亦善⑩。北人亦名涎衣草。

①子：《本草和名》脱此字。 ②无毒：《纲目》注为《本经》文。 ③使人润泽：《纲目》、《草木典》在“去皮肤中热气”之后。 ④葵：《御览》作“蔡”。 ⑤一名地麦：《御览》作“一名地脉，一名地华”；《玄大观》、《本经续疏》作“一名地裂”。 ⑥皆：《图考长编》作“俗”。

⑦须：《大观》、《商务政和》、《纲目》、《图考长编》作“用”。

⑧捣绞取汁：《纲目》作“捣汁服”。 ⑨洗目：《纲目》作“煎水洗目”。

⑩苗灰主痢亦善：《纲目》作“烧灰亦善”。

【126】忍冬，味甘，温，无毒。主寒热身肿。久服轻身，长年益寿。十二月采，阴干①。

今处处皆有，似藤生，凌②冬不凋，故名忍冬。人惟取煮汁以酿酒，补虚疗风。《仙经》少用。此既长年益寿，甚③可常采服。凡易得之草，而人多不肯为之，更求难得者，是贵远贱近，庸人之情乎？〔谨案〕此草藤生，绕覆草木上。苗茎赤紫色，宿者④有薄白皮膜之。其嫩茎⑤有毛，叶似胡豆，亦上下有毛。花白蕊紫。今人或以络石当之，非也。

①十二月采阴干：《本草经疏》无此文。 ②凌：《大观》作“更”。

③甚：《纲目》无此字。 ④⑤“者”、“茎”；《纲目》均作“蔓”。

【127】蒺藜子，味苦、辛，温、微寒①，无毒。主恶血，破症结②积聚，喉痹，乳难。身体风痒，头痛，咳逆，伤肺，肺痿，止烦，下气。小儿头疮，痈肿，阴瘡，可作摩粉。其叶，主风痒，可煮以浴③。久服长肌肉，明目，轻身。一名旁道，一名屈人，一名止行，一名豺羽④，一名

升推⑤，一名即⑥梨，一名茨。生冯翊平泽或道旁。七月、八月采实，曝干。

乌头为之使。多生道上⑦，而叶布地，子有刺，状如菱而小。长安最饶，人行多著木屐。今军家乃铸铁作之，以布敌路⑧，亦呼蒺藜⑨。《易》云：据于蒺藜，言其凶伤。《诗》云：墙有茨，不可扫也。以刺梗秽也。方用甚希耳。

①寒：《纲目》作“温”。 ②破症结：《纲目》作“破症覆”，《图考长编》作“破症覆结”。 ③其叶主风痒，可煮以浴；《纲目》无此文。 ④翳羽：《纲目》作“休羽”。 ⑤推：《御览》作“雅”。“推”字后，《御览》有“一名君水香”。 ⑥即：《大全》、《成化政和》、《万历政和》、《商务政和》作“蒺”。 ⑦多生道上：《纲目》作“多生道上及墙上”。

⑧路：《图考长编》作“地”。 ⑨亦呼蒺藜：《纲目》作“名铁蒺藜”。

【128】防风，味甘、辛，温，无毒①。主大风头眩痛，恶风；风邪，目盲无所见，风行周身，骨节疼痛②，烦满③。胁痛肋④风，头面去来，四肢挛急，字乳金疮内瘕⑤。久服轻身。叶，主中风热汗出。一名铜芸⑥，一名茴草⑦，一名百枝，一名屏风，一名蒿⑧根，一名百蜚⑨。生沙苑川泽及邯郸、琅琊、上蔡。二月、十月采根，曝干。

得泽泻、蒿本疗风，得当归、芍药、阳起石、禹余粮疗妇人子藏风，杀附子毒，恶⑩干姜、藜芦、白敛、芫花，畏葶藶⑪。郡县无名沙苑。今第一出彭城、兰陵，即近琅琊者。郁州百市亦得之⑫。次出襄阳、义阳县界，亦可用，即近上蔡者。唯实而脂润，头节坚如蚯蚓头者为好。俗用疗风最要，道方时用。〔谨案〕今出齐州、龙山最善，淄州、兖州、青州者亦佳。叶似牡蒿、附子苗等。《别录》云：叉头者，令人

发狂；叉尾者，发^⑬痼疾。子似胡荽而大，调食用之香，而疗风更优也^⑭。沙苑在同州南，亦出防风，轻虚不如东道者，陶云无沙苑，误矣。襄阳、义阳、上蔡，元无防风，陶乃妄注尔^⑮。

①无毒：《纲目》、《孙本》注为《本经》文。②痹：《纲目》、《本草经解》、《徐本》、《御览》作“痛”。③烦满：《纲目》、《草木典》注为《别录》文。《本草经解》脱此二字。④胁：《纲目》、《草木典》脱此字。⑤瘥：《图经衍义》作“茎”。⑥一名铜芸：《本经疏证》注为《别录》文。⑦茴草：《本草和名》作“因草”。⑧苘：《图经衍义》作“筒”。⑨百蛩：《纲目》注为《吴普》文。⑩恶：《医心方》作“不欲”。⑪畏草棘：《证类》原脱，据掌禹锡引《唐本草》文补。⑫百市亦得之：“百”，《证类》作“互”。“得”，《纲目》作“有”。

⑬发：《纲目》作“发人”。⑭子似胡荽而大，调食用之香，而疗风更优也：《纲目》作“子”，疗风更优，调食之”。⑮襄阳义阳……陶乃妄注尔：《纲目》无此文。

【129】石龙刳^①，味苦，微寒、微温，无毒。主心腹邪气，小便不利，淋闭，风湿，鬼疰，恶毒。补内虚不足，疗痞满，身无润泽，出汗，除茎中热痛，杀鬼疰恶毒气^②。久服补虚羸，轻身，耳目聪明，延年^③。一名龙须，一名草^④续断，一名龙珠^⑤，一名龙华，一名悬莞，一名草毒^⑥。九节多味^⑦者，良。生梁州山谷湿地。五月、七月采茎，曝干。

茎青细相连，实赤，今出近道水石处，似东阳龙须，以作席者，但多节尔。〔谨案〕《别录》云：一名方宾，主疗蛔虫，及不消食尔^⑧。

①刳：《本草和名》作“葛”。②杀鬼疰恶毒气：《纲目》、《草木典》

无此文。③年：《黄本》、《问本》作“季”。④草：《御览》、《本草和名》脱此字。⑤一名龙珠：《大观》、《大全》、《本经续疏》注为《别录》文。⑥一名草毒：《纲目》无此文。⑦味：《纲目》作“珠”。⑧主疗蛔虫，及不消食尔：《纲目》作“疗蛔虫肿不消食”。

【130】络石①，味苦，温、微寒，无毒。主风热，死肌，痛伤，口干，舌焦，痈肿不消，喉舌肿不通②，水浆不下。大惊入腹，除邪气，养肾，主腰髌痛，坚筋骨，利关节。久服轻身，明目，润泽，好颜色，不老，延年③，通神。一名石鲮④，一名石蹉，一名略石，一名明石，一名领石，一名悬石。生太山川谷，或石山之阴，或高山岩石上，或生人间。正月采⑤。

杜仲、牡丹为之使，恶铁落，畏贝母、菖蒲。不识此药，仙俗⑥方法都无用者，或云是石类。既云或生人间，则非石，犹如石斛等⑦，系石以为名尔。〔谨案〕此物，生阴湿处，冬夏常青，实黑而圆，其茎蔓延绕树石侧。若在石间者，叶细厚而圆短；绕树生者，叶大而薄。人家亦种之⑧，俗名耐冬，山南人谓之石血，疗产后血结，大良。以其苞络石、木而生，故名络石⑨。《别录》谓之石龙藤，主疗蝮蛇疮，绞取汁洗之，服汁亦去蛇毒心闷。刀斧伤诸疮，封之立差⑩。

①络石：《医心方》、《本草和名》、《御览》、《森本》作“落石”。《玄大观》脱“络”字。②喉舌肿不通：《大观》、《政和》对前三字刻为白字《本经》文，后二字刻为黑字《别录》文；《森本》、《孙本》、《顾本》取前三字为《本经》文；《品汇》注此五字为《本经》文；《纲目》作“喉舌肿闭”，并注为《本经》文；《图考长编》作“主喘息不通”，并注为《别录》文。③久服轻身明目润泽好颜色不老延年：《纲目》、《草木典》注为《别录》文。④石鲮：《纲目》脱《本经》标记。⑤或生人间正月采：“人”，《大观》作“木”。“间”字后，《图考长编》衍“墙屋上”三字。

“正”，《纲目》、《草木典》作“五”。⑥仙俗：《纲目》无此二字。

⑦等：《纲目》无此字。⑧种之：《纲目》作“种之为饰”。⑨以其苞络石木而生，故名络石：《和名类聚钞》引本草云：“络石一名领石。苏敬曰，其草苞石木而生，故以名之”。⑩主疗蝮蛇……封之立差：《纲目》对此文略加化裁。

【131】千岁藟汁，味甘，平，无毒。主补五脏，益气，续筋骨，长肌肉，去诸痹。久服轻身不饥，耐老，通神明。一名藟莞。生太山川①谷。

作藤生，树②如葡萄，叶如③鬼桃，蔓延木上，汁白。今俗人方药都不复识用此④，《仙经》数处须之，而远近道俗，咸不识此，非甚是异物，正⑤是未研访寻识之尔⑥。〔谨案〕即夔莫藤汁也⑦，此藤有得千岁者，茎大如碗，冬惟叶凋，茎终不死。藤汁味甘，子味甘、酸，苗似葡萄，其茎主嘔逆大善，伤寒后嘔逆更良。

①川：《纲目》作“山”。②树：《纲目》无此字。③如：《纲目》作“似”。④此：《图考长编》作“而”。⑤正：《图考长编》作“止”。

⑥而远近道俗……识之尔：《纲目》无此文。⑦谨案即夔莫藤汁也：《和名类聚钞》引苏敬曰“即今之夔莫藤汁是也”。

【132】黄连，味苦，寒、微寒，无①毒。主热气，目痛毗伤泣②出，明目，肠澼，腹痛，下痢，妇人阴中肿痛。五脏冷热，久下泄澼，脓血，止消③渴，大惊，除水利骨，调胃，厚肠，益胆，疗口疮。久服令人不忘。一名王连。生巫阳川谷及蜀郡太山④。二月、八月采。

黄芩、龙骨、理石⑤为之使，恶菊花、莞花、玄参、白鲜，畏款冬，胜乌头，解巴豆毒。巫阳在建平。今西间者色浅而虚，不及东阳、新安诸县最胜。临海诸县者不佳。用之当

布裹揆⑥去毛，令如连珠。俗方多疗下痢及渴，道方服食长生。〔谨案〕蜀道者粗大节平，味极浓苦，疗渴为最。江东者节如连珠，疗痢大善。今泮州者更胜。

①无：《图经衍义》作“供”。 ②泣：《图经衍义》作“此”，《千金翼》、《本草经疏》、《纲目》、《本草经解》、《徐本》作“泪”。 ③消：《图经衍义》作“烦”。 ④山：其后，《纲目》、《草木典》衍“之阳”二字。 ⑤理石：《医心方》无此二字。 ⑥裹揆：《纲目》作“揆”。

【133】沙参，味苦，微寒，无毒。主血积①惊气，除寒热，补中，益肺气。疗胃②痹心腹痛，结热邪气，头痛，皮间邪热，安五脏，补中③。久服利人④。一名知母⑤，一名苦心，一名志取，一名虎须，一名白参⑥，一名识美，一名文⑦希。生河内川谷及宛胸⑧般阳续山。二月、八月采根，曝干。

恶防己，反藜芦。今出近道，丛生，叶似枸杞，根白实者佳。此沙参并人参、玄参、丹参、苦参⑨是为五参，其形不尽相类，而主疗颇同，故皆有参名。又有紫参，正名牡蒙，在中品⑩。〔谨案〕紫参、牡蒙各是一物，非异名也⑪。今沙参出华州⑫为善。

①积：《本草经解》作“结”。 ②胃：《本草经疏》、《本经续疏》作“胸”。 ③补中：《纲目》无此二字。 ④久服利人：《纲目》、《草木典》注为《别录》文。 ⑤知母：《纲目》注为《别录》文。 ⑥白参：《纲目》注为《吴普》文。 ⑦文：《本草和名》作“久”。 ⑧宛胸：《商务政和》、《纲目》、《图考长编》作“冤句”。 ⑨玄参、丹参、苦参：《证类》、《图考长编》无此文。 ⑩正名牡蒙在中品：《纲目》作“乃牡蒙也”。 ⑪谨案……非异名也：《纲目》无此文。 ⑫州：《纲目》作“山”。

【134】丹参，味苦，微寒，无毒。主心腹邪气，肠鸣幽幽如走水，寒热，积聚，破症^①，除瘕，止烦满，益气。养^②血，去心腹瘤^③疾结气，腰脊强脚痹，除风邪留热。久服利人。一名郟^④蝉草，一名赤参，一名木羊乳^⑤。生桐柏山^⑥川谷及太山。五月采根，曝干。

畏咸水，反藜芦。此桐柏山^⑦，是淮水源所出之山，在义阳，非江东临海之桐柏也。今近道处处有，茎方有毛，紫花，时人呼为逐马。酒渍饮之，疗风痹^⑧。道家时有用处，时人服之多眼赤，故应性热，今云微寒，恐为谬矣^⑨。〔谨案〕此药，冬采良，夏采虚恶。

①症：《图经衍义》作“瘕”。 ②养：《图经衍义》作“眷”。 ③去心腹瘤：“去”，《本经续疏》作“主”。“瘤”，《草木典》误作“痛”。

④郟：《森本》、《问本》、《黄本》、《周本》作“郟”。 ⑤木羊乳：《纲目》注为《吴普》文。 ⑥山：《纲目》、《草木典》无此字。 ⑦山：《纲目》无此字。 ⑧疗风痹：《纲目》作“疗风痹足软”。 ⑨道家时有……恐为谬矣：《纲目》无此文。

【135】王不留行^①，味苦、甘，平^②，无毒。主金疮，止血，逐痛出刺，除风痹内寒^③。止心烦，鼻衄，痈疽，恶疮，痿乳，妇人难产^④。久服轻身，耐老，增寿^⑤。生太山山谷，二月、八月采。

今处处有。人言是蓼子，亦不耳。叶似酸浆，子似松子。而多入痈痿方用之^⑥。

①王不留行：《纲目》注为《别录》上品。 ②平：《孙本》、《森本》、《顾本》、《卢本》注为《本经》文，《大观》、《商务政和》、《人卫政和》作黑字《别录》文，应从《大观》等为是。 ③寒：《纲目》、《本经疏

证》作“塞”。④难产：《千金翼》作“产难”。⑤耐老增寿：《御览》作“能老”。自“主金疮”至“耐老增寿”，《纲目》、《草木典》注为《别录》文。⑥人言是蓼子……用之：《纲目》重行组合为“叶似酸浆，子似松子，人言是蓼子，不尔，多入痲痿方用”。

【136】蓝实，味苦，寒，无毒。主解诸毒，杀蛊蛟① 疰鬼螫毒。久服头不白，轻身。其叶汁，杀百药毒，解狼②毒、射罔毒。其茎叶，可以染青。生河内平泽。

此即今染缙碧所用者。至解毒，人卒不能得生蓝汁，乃浣③缙布汁以解之，亦善④。以汁涂五心又止烦闷。尖叶者为胜，甚疗蜂螫毒。〔谨案〕蓝实，有三种：一种围⑤径二寸许，厚三、四分，出岭南，云疗毒肿，太常名此草为木蓝子，如陶所引乃是菘蓝，其汁抨音更切为淀者。按经所用，乃是蓼蓝实也，其苗似蓼，而味不辛者。此草汁疗热毒，诸蓝非比，且⑥二种蓝，今并堪染，菘蓝为淀，惟堪染青；其蓼蓝不堪⑦为淀，惟作碧色尔。

①蛟：《纲目》作“魅音其，小儿鬼也”。②狼：《大观》作“很”。③浣：《商务政和》、《图考长编》作“渍”。④至解毒……亦善：《纲目》简化为“解毒不得生蓝汁，以青缙布渍汁亦善”。⑤围：《纲目》作“叶圆”。⑥且：《商务政和》作“目”。⑦不堪：《纲目》无此二字。

【137】景天，味苦、酸①，平，无毒。主大热火疮②，身热烦，邪恶气。诸蛊毒，痂疔，寒热风痹，诸不足。花③，主女人漏下赤白，轻身明目④。久服通神不老⑤。一名戒火，一名火母⑥，一名救火，一名据火，一名慎火⑦。生太山川谷。四月四日、七月七日采，阴干。

今人皆盆盛养之于屋上，云以辟火。叶可疗金疮止血，以洗

浴小儿，去烦热惊气⑤。广州城外有一树，云大三、四围，呼为⑥慎火树。江东者，甚细小⑩。方用亦希。其花入服食⑪。众药之名，此最为丽。

①酸：《大观》、《大全》刻作白字《本经》文。 ②疮：《孙本》、《问本》、《黄本》、《周本》作“创”。 ③花：《孙本》、《问本》、《黄本》、《周本》作“华”。 ④轻身明目：《御览》作“明目轻身”。 ⑤久服通神不老：《纲目》、《草木典》无此文。 ⑥火母：《御览》作“水母”。

⑦一名慎火：《御览》无此文。 ⑧气：《大观》作“风”。 ⑨呼为：《纲目》作“名”，《商务政和》作“子为”。 ⑩江东者甚细小：《纲目》无此文。 ⑪其花入服食：《纲目》无此文。

【138】天名精，味甘，寒，无毒。主瘀血，血瘦欲死，下血，止血，利小便，除小虫，去痹，除胸中结热，止烦渴①。逐水大吐下。久服轻身，耐老。一名麦句姜，一名虾蟆蓝，一名豕首，一名天门精，一名玉②门精，一名彘颅，一名蟾蜍兰，一名觐③。生平原川泽，五月采。

垣衣为之使。此即今人呼为豨莶，亦名豨首。夏月捣④汁服之，以除热病。味至苦，而云甘，恐或非是。〔谨案〕鹿活草是也。《别录》一名天⑤蔓菁，南人名为地松，味甘、辛，故有姜称⑥，状如蓝，故名虾蟆蓝⑦，香气似兰，故名蟾蜍兰。主破血，生肌，止渴，利小便⑧，杀三虫，除诸毒肿，丁疮，瘰疬，金疮内射，身痒瘾疹不止者，搗之立已。其豨莶⑨苦而臭，名精乃辛而香，全不相类也。

①除小虫，去痹，除胸中结热，止烦渴：《成化政和》、《万历政和》、《商务政和》、《图考长编》注为《别录》文，《大观》、《人卫政和》、《品汇》、《森本》注为《本经》文，应从《大观》等为是。“渴”，《人卫政和》误作黑字《别录》文。 ②玉：《图经衍义》作“工”。 ③一名觐：

《纲目》无此文。④捣：《纲目》作“杵”。⑤天：《商务政和》作“夫”。⑥故有姜称：《和名类聚钞》引苏敬本草注云：“味甘辛，故有姜称也”。⑦故名蛤蟆蓝：《纲目》作“而蛤蟆好居其下，故名蛤蟆蓝”。

⑧止渴利小便：《纲目》作“止鼻衄”。⑨豨莶：《纲目》作“豨首”。

【139】蒲黄，味甘，平，无毒。主心腹膀胱寒热，利小便，止血，消瘀血。久服轻身，益气力，延年① 神仙。生河东池泽，四月采②。

此即蒲厘花上黄粉也，伺其有，便拂取之③，甚疗血，《仙经》亦用此④。

①年：《问本》、《黄本》作“季”。②采：《纲目》作“采之”。③伺其有便拂取之：《纲目》无此文。④此：《纲目》作“之”。

【140】香蒲①，味甘，平，无毒。主五脏心下邪气，口中烂臭，坚齿，明目，聪耳。久服轻身，耐②老。一名雎③，一名醮④。生南海池泽。

方药不复用，俗人无采，彼土⑤人亦不复识者。江南贡菁茅，一名香茅，以供宗庙缩酒。或云是薰草，又云是燕麦，此蒲亦相类耳。〔谨案〕此即甘蒲，作荐者，春初生，用⑥白为菹，亦堪蒸食。山南名此蒲为香蒲，谓昌蒲为臭蒲。陶隐居所引菁茅，乃三脊茅也。其燕麦、薰草、香茅，野俗皆识，都不为类此，并非例也⑦。蒲黄，即此香蒲花是也。

①蒲：《医心方》作“菹”。②耐：《御览》、《香药钞》作“能”。

③一名雎：《御览》作“一名雎蒲”。《图考长编》香蒲条，在《本经》栏下录此三字，在《别录》栏下亦录此三字。《纲目》无此文。④醮：《纲目》作“醮石”，并注为《吴普》文。⑤彼土：《纲目》作“南海”。

⑥用：《纲目》作“取”。⑦都不为类此并非例也：《纲目》作“都非香蒲类也”。

【141】兰草①，味辛，平，无毒。主利水道，杀蛊毒，辟不祥。除胸中痰癖。久服益气，轻身，不老，通神明。一名水香。生大②吴池泽，四月、五月采。

方药俗人并不复识用。大吴即应是吴国尔，太③伯所居，故呼大吴。今东间④有煎泽草名⑤兰香，亦或是此也，生湿地⑥。李云⑦：是今人所种，似都梁香草⑧。〔谨案〕此是兰泽香草也。八月花白⑨，人间多种之，以饰庭池；溪水涧傍，往往亦有⑩。陶云不识，又言煎泽草，或称李云都梁香近之，终非的识也⑪。

①兰草：《御览》作“草兰”。 ②大：《纲目》、《草木典》作“太”。下同。 ③太：《大观》作“大”。 ④间：《纲目》、《图考长编》作“门”。 ⑤名：《本草和名》作“一名”。 ⑥生湿地：《纲目》无此二字。 ⑦李云：《纲目》作“李当之云”。 ⑧似都梁香草：《纲目》无“似”字。“草”字后，《纲目》有“泽兰亦名都梁香”。 ⑨八月花白：《纲目》作“圆茎紫萼，八月花白，俗名兰香”。 ⑩溪水涧傍，往往亦有：《纲目》作“生溪水旁”。 ⑪谨案……终非的识也：《纲目》引此文时略有化裁。

【142】决明子①，味咸、苦、甘，平、微寒，无毒。主青盲，目淫②，肤赤，白膜，眼赤痛③，泪出。疗唇口青。久服益精④光，轻身。生龙门川泽，石决明生豫章⑤。十月十日采，阴干百日。

著实为之使，恶大麻子。 龙门乃在长安北。今处处有。叶如荳芒⑥，子形似马蹄，呼为马蹄决明。用之当捣碎。又别有草决明⑦，是萋蒿子，在下品中也。〔谨案〕石决明，是蚌蛤类，形似紫贝，附见别出在鱼兽条中，皆主明目，故并有决明之名。俗方惟以疗眼也，道术时须⑧。

①子：《医心方》、《本草和名》脱此字。 ②盲，目淫：“盲”，《玄大观》作“音”。“淫”，《万历政和》作“涩”。 ③赤痛：“赤”，《玄大观》作“土”。《纲目》脱“痛”字。 ④精：《图经衍义》作“结”。 ⑤石决明生豫章：《纲目》无此文。 ⑥芒：《大观》作“主”，《人卫政和》引陈藏器亦作“主”。 ⑦草决明：《御览》引《本草经》曰：“草决明，理目珠精”。 ⑧谨案石决明……道术时须：《纲目》无此文。

【143】芎穷，味辛，温，无毒。主中风入脑，头①痛，寒痹，筋②牵缓急，金疮③，妇人血闭无子。除脑中冷动，面上游风去来，目泪出，多涕唾，忽忽如醉，诸寒冷气，心腹坚痛，中恶，卒急肿痛，胁风痛④，温中内寒。一名胡穷，一名香果。其叶名靡芜。生武功川谷斜谷西岭。三月、四月采根，曝干。

得细辛疗金疮止痛，得牡蛎疗头风⑤吐逆，白芷为之使，恶黄连⑥。今惟出历阳⑦，节大茎细，状如马衔，谓之马衔芎穷。蜀中亦有而细，人患齿根血出者，含之多差。苗名靡芜，亦入药，别在下说。俗方多用，道家时须尔。胡居士云：武功去长安二百里，正长安西，与扶风、狄道相近。斜谷是长安西岭下，去长安一百八十里，山连接七百里⑧。〔谨案〕今出秦州，其人间种者，形块大，重实，多脂润。山中采者瘦细。味苦、辛。以九月、十月采为佳。今云三月、四月虚恶，非时也。陶不见秦地芎穷，故云惟出历阳，历阳出者，今不复用⑨。

①脑头：《御览》作“头脑”。 ②筋：《森本》脱此字。 ③疮：《孙本》、《问本》、《黄本》、《周本》作“创”。 ④胁风痛：《图考长编》无此文。 ⑤头风：《大观》作“风头”。 ⑥恶黄连：“恶”，《纲目》、《草木典》作“畏”。“连”字后，《纲目》衍“伏雌黄”三字。 ⑦今惟出

历阳：“今”字前，《纲目》有“武功、斜谷西岭，俱近长安”。“阳”字后，《纲目》衍“处处亦有，人家多种之，叶似蛇床而香”，案此文原属靡芜条的注文，《纲目》移注于此。③苗名靡芜……七百里，《纲目》无此文。④陶不见秦地……今不复用，《纲目》简化为“其历阳出者不复用”，并移在“今出秦州”之后。

【144】 靡芜，味辛，温，无毒。主咳逆，定惊气，辟邪恶，除蛊毒鬼疰，去三虫①。久服通神。主身中老风，头中久风，风眩。一名薇芜②，一名苕③蒿，芎穷苗也。生雍州川泽及宛胸④。四月、五月采叶，曝干。

今出历阳，处处亦有⑤，人家多种之，叶似蛇床而香。骚人借以为譬，方药用甚希。〔谨案〕此有二种：一种似芹叶，一种如蛇床。香气相似，用亦不殊尔。

①虫：《成化政和》、《万历政和》、《商务政和》作“蛊”。②一名薇芜，《纲目》注为《别录》文。③苕：《政和》作“茫”。④宛胸：《商务政和》、《纲目》作“冤句”。⑤亦有：《纲目》无此二字。

【145】 续断，味苦、辛，微温，无毒。主伤寒①，补不足，金疮，痛伤②，折跌，续筋骨，妇人乳难。崩③中漏血，金疮血内漏，止痛，生肌肉，疗腕伤，恶血，腰痛，关节缓急。久服益气④力。一名龙豆⑤，一名属折，一名接骨，一名南草⑥，一名槐⑦。生常山山谷。七月、八月采，阴干。

地黄为之使，恶雷丸。案《桐君药录》云：续断生蔓延，叶细，茎如荏，大根本，黄白有汁，七月、八月采根。今皆用茎叶，节节断，皮黄皱，状如鸡脚者，又呼为桑上寄生，恐皆非真⑧。时人又有接骨树，高丈余许，叶似蒴藋，皮主疗金疮，有此接

骨名，疑或是⑨。而广州又有一藤名续断⑩，一名诺藤，断其茎，器承其汁饮之，疗虚损绝伤，用沐头，又长发。折枝插地即生，恐此又相类。李云⑪是虎蓟，与此大乖，而虎蓟亦自疗血尔。〔谨案〕此药，所在山谷皆有，今俗用者是。叶似苕而茎方，根如大蓟，黄白色。陶注者⑫，非也。

①寒：《本草经疏》、《本草经解》、《图考长编》作“中”。 ②疮痍伤：“疮”，《孙本》、《问本》、《周本》、《黄本》作“创”。“伤”，《本草经解》、《图考长编》作“疡”。 ③崩：其前，《纲目》、《草木典》衍“妇人”二字。 ④气：《御览》无此字。 ⑤龙豆：《纲目》注为《别录》文。 ⑥南草：《纲目》脱《别录》标记。 ⑦一名槐：《本草和名》作“一名槐生”，《纲目》脱此文。 ⑧恐皆非真：此四字《纲目》置于“折枝插地即生”之后。 ⑨有此接骨名，疑或是：《纲目》无此文。 ⑩广州又有一藤名续断：《纲目》作“广州又有续断藤”。 ⑪恐此又相类李云：《纲目》作“恐皆非真，李当之云”。 ⑫陶注者：《纲目》作“陶说”。

【146】云实，味辛、苦，温，无毒。主泄痢肠癖①，杀虫②蛊毒，去邪恶结气，止痛，除寒③热。消渴。花，主见鬼精物④，多食令人狂走。杀精物，下水，烧之致鬼。久服轻身，通神明，益寿⑤。一名员实，一名云英，一名天豆⑥。生河间川谷。十月采，曝干。

今处处有，子细如葶苈子而小黑，其实亦类苕蓐。烧之致鬼，未见其法术。〔谨案〕云实，大如黍及大麻子等，黄墨似豆，故名天豆⑦。丛生泽旁，高五、六尺。叶如细槐，亦如苕蓐，枝间微刺。俗谓苗为草云母。陶云似葶苈，非也。

①肠癖：《御览》作“胀癖”。 ②虫：《千金翼》作“蛊”。 ③寒：《孙本》无此字。 ④花主见鬼精物：“花”，《孙本》作“华”。《纲目》脱“物”字。 ⑤益寿：《品汇》注为《本经》文。《纲目》无此二字。 ⑥

一名天豆：《纲目》注为《吴普》文。⑦故名天豆：《和名类聚钞》引苏敬本草云：“云实，一名天豆，色黄黑似豆，故以名之”。

【147】黄芪，味甘，微温，无毒①。主痈疽，久败疮②，排脓止痛，大风癩疾，五痔鼠瘻，补虚，小儿百病。妇人子藏风邪气，逐五脏间恶血，补丈夫虚损，五劳羸瘦，止渴，腹痛泄利，益气，利阴气。生③白水者冷，补。其茎、叶疗渴及筋挛，痈肿，疽疮。一名戴糝，一名戴椹，一名独椹，一名芟④草，一名蜀脂，一名百本。生蜀郡山谷、白水、汉中。二月、十月采，阴干。

恶龟甲。第一出陇西、叨⑤阳，色黄白甜美，今亦难得。次用黑水宕昌者，色白肌肤⑥粗，新者，亦甘温补；又有蚕陵、白水者，色理胜蜀中者而冷补；又有赤色者，可作膏贴用，消痈肿⑦，俗方多用，道家不须。〔谨案〕此物，叶似羊齿，或如蒺藜，独茎或作丛生⑧。今出原州及华原者最良，蜀汉不复采用之⑨。

①无毒：《纲目》注为《本经》文。②疮：《孙本》、《问本》、《周本》、《黄本》作“创”。③生：《纲目》无此字。④芟：《纲目》、《本经疏证》作“芟”，《本草和名》作“艾”。⑤叨：《大观》、《纲目》、《图考长编》作“洮”。⑥肤：《纲目》、《图考长编》作“理”。⑦消痈肿：《纲目》无此文。⑧谨案此物……或作丛生：《纲目》无此文。⑨用之：其后，《纲目》有“宣州、宁州者亦佳”。案此文原出于《蜀本图经》注。

【148】徐长卿，味辛，温，无毒。主鬼物百精蛊毒，疫疾① 邪恶气，温症②。久服强悍轻身。益气，延年。一名鬼督邮。生太山山谷及陇西，三月采。

鬼督邮之名甚多。今俗用徐长卿者，其根正如细辛，小短扁扁③

尔，气亦相似。今狗脊散用鬼督邮，当取其强悍宜腰脚，所以④知是徐长卿，而非鬼箭、赤箭。〔谨案〕此药，叶似柳，两叶相当，有光润⑤，所在川泽有之⑥。根如细辛，微粗长，而⑦有臊昔刀切气。今俗用代鬼督邮，非也。鬼督邮别⑧有本条，在下。

①疫疾：《御览》作“疾疫”。 ②疰：《御览》作“鬼”，《成化政和》、《商务政和》作“瘡”。 ③扁扁：《大观》作“扁”。 ④所以：《纲目》作“故”。 ⑤润：《纲目》作“泽”。 ⑥所在川泽有之：《纲目》在“叶似柳”之前。 ⑦而：《纲目》作“黄色而”。 ⑧别：《纲目》作“白”。

【149】杜若，味①辛，微温，无毒。主胸胁下②逆气，温中，风入脑户，头肿痛，多涕，泪出③。眩倒目眈眈，止痛，除口臭气。久服益精明目④，轻身，令人不忘⑤。一名杜衡，一名杜莲，一名白莲，一名白芩⑥，一名若芝。生武陵川泽及宛胸。二月、八月采根，曝干。

得辛夷、细辛良，恶柴胡、前胡。今处处有。叶似姜而有文理，根似高良姜而细，味辛香。又绝似旋菖根，殆欲相乱，叶小异尔。《楚辞》云：山中人兮芳杜若。此者一名杜衡，今复别有杜衡，不相似⑦。〔谨案〕杜若⑧，苗似廉姜，生阴地⑨，根似高良姜，全少辛味。陶所注⑩旋菖根，即真杜若也。

①味：《万历政和》作“呀”。 ②下：《万历政和》作“了”。 ③多涕泪出：《纲目》脱“多”、“出”二字。 ④益精明目：《艺文类聚》作“益气”。 ⑤令人不忘：《纲目》注为《本经》文。 ⑥芩：《图经衍义》作“苓”，《本草和名》作“芥”。 ⑦此者……不相似：《纲目》无此文。“者”，《图考长编》作“也”，《柯大观》作“草”。 ⑧谨案杜若：《纲

目》作“今江湖多有之”。⑨生阴地：《纲目》在“苗似廉姜”之前。

⑩陶所注：《纲目》作“陶云似”。

【150】蛇床子，味苦①、辛、甘②，平，无毒。主妇人阴中肿痛③，男子阴痿湿痒，除痹气，利关节，癩痢，恶疮④。温中下气，令妇人子藏热，男子阴强。久服轻身，好颜色⑤，令人有子。一名蛇粟⑥，一名蛇米，一名虺床⑦，一名思益，一名绳毒，一名枣棘，一名墙靡。生临淄川谷及田野。五月采实，阴干。

恶牡丹、巴豆、贝母。近道田野墟落间甚多。花、叶正似薜荔。〔谨案〕《尔雅》一名盱⑧。

①苦：《本经疏证》脱此字。②辛、甘：《大观》、《大全》注为《本经》文。③妇人阴中肿痛：《纲目》在“湿痒”之后。④癩痢恶疮：“癩”、“疮”，《孙本》、《问本》、《周本》、《黄本》作“痲”、“创”。自“主妇人”到“恶疮”，《大全》注为《别录》文。⑤好颜色：《纲目》注为《本经》文。⑥一名蛇粟：《大观》、《森本》、《狩本》、《纲目》注为《本经》文，《商务政和》、《人卫政和》注为《别录》文。⑦虺床：《纲目》注为《尔雅》文。“床”，《万历政和》、《本经疏证》作“状”。⑧谨案尔雅一名盱：《纲目》无此文。

【151】茵陈蒿①，味苦，平②、微寒，无毒。主风湿，寒热，邪气，热③结，黄疸。通身发黄，小便不利，除头热，去伏瘕。久服轻身益气耐④老，面白悦长年⑤。白兔食之⑥，仙。生太山及丘陵坡⑦岸上。五月及立秋采，阴干。

今处处有，似蓬蒿而叶紧细。茎，冬不死，春又生⑧。惟入疗黄疸用⑨。《仙经》云：白蒿，白兔食之，仙。而今茵陈

乃云此，恐是误尔。

①茵陈蒿：《御览》作“因尘”，脱“蒿”字。②平：《御览》脱此字。
③热：《御览》脱此字。④耐：《御览》作“能”。⑤面白悦长年：
《纲目》、《本草经解》注为《本经》文。⑥白兔食之：《纲目》注为《本
经》文。“兔”，《图经衍义》作“免”。⑦坡：《千金翼》、《大观》、
《图考长编》作“坂”，《孙本》作“阪”，《商务政和》、《人卫政和》、
《纲目》作“坡”。⑧茎冬不死春又生：《纲目》作“秋后茎枯，经冬不
死，至春又生”。⑨惟入疗黄疸用：《纲目》无此文。

**【152】漏芦，味苦、咸^①，寒、大寒，无毒。主皮肤热^②，
恶疮^③，疽痔，湿痹，下乳汁。止遗溺，热气疮痒如麻豆，
可作浴汤。久服轻身益气，耳目聪明，不老延年^④。一名
野兰。生乔山山谷。八月采根，阴干。**

乔山应是黄帝所葬处，乃在上郡。今出近道亦有^⑤，疗诸瘰
疥，此久服甚益人，而服食方罕用之。今市人皆取苗用之。
俗中取根，名鹿驺根，苦酒摩，以疗疮疥。〔谨案〕此药俗名
茺蒿，茎叶似白蒿，花黄，生莢，长似细麻^⑥，如箸许，有
四、五瓣，七月、八月后皆黑，异于众草蒿之类也。常用其
茎叶及子，未见用根。其鹿驺，山南谓之木藜芦，有毒，非
漏芦也^⑦。

①咸：《政和》、《图考长编》、《孙本》注为《本经》文，《大观》、
《本经续疏》注为《别录》文；《森本》、《狩本》、《顾本》不取“咸”
字为《本经》文。②热：其后，《纲目》有“毒”字。③疮：《孙本》、
《问本》、《黄本》、《周本》作“创”。④年：《黄本》、《问本》作
“季”。⑤今出近道亦有：《纲目》作“及出近道”。⑥花黄，生莢，
长似细麻：《大观》、《图考长编》作“花黄，生莢端，茎长似细麻”；
《纲目》作“花黄，生莢，长似细麻之莢”。⑦也：其后，《纲目》有“今
人以马薊似苦莢者为漏芦，亦非也”。案此文是飞廉条下《唐本》注文。

【153】茜根，味苦，寒，无毒。主寒湿风痹，黄疸①，补中。止血，内崩，下血，膀胱不足，踈跌，蛊毒。久服益精气轻身。可以染绛。一名地血，一名茹蕙，一名茅蒐，一名蒨。生乔山川谷②。二月、三月采根，曝干。

畏鼠姑。 此则③今染绛茜草也。东间诸处乃有而少，不如西多。今俗道经方不甚服用。此当以其为疗少而丰贱故也④。

《诗》云：茹蕙在坂者是。

①疸：《孙本》、《问本》、《森本》作“疽”。 ②川谷：《纲目》作“山谷”。 ③则：《纲目》作“即”。 ④今俗道经方……故也：《纲目》无此文。

【154】飞廉，味苦，平，无毒。主骨节热，胫重酸疼。头眩顶重，皮间邪风如蜂螫针刺，鱼子细起，热疮痈疽痔①，湿痹，止风邪咳嗽，下乳汁。久服令人身轻，益气明目不老。可煮可干②。一名漏芦，一名天芥，一名伏猪，一名飞轻③，一名伏兔，一名飞雉，一名木禾。生河内川泽。正月采根，七月、八月采花，阴干。

得乌头良，恶麻黄。 处处有。极似苦荚，惟叶下附茎，轻有皮起似箭羽，叶又多刻缺④，花紫色。俗方殆无用，而道家服其枝茎，可得长生，又入神枕方。今既别有漏芦，则非此别名尔⑤。〔谨案〕此有两种：一是陶证生平泽中者；其生山岗上者，叶颇相似，而无疏缺，且多毛，茎亦⑥无羽，根直下，更无旁枝。生则肉白皮黑，中有黑脉；日干则黑如玄参。用叶、茎及根，疗疔蚀杀虫，与平泽者俱有验。今俗以马薊似⑦苦荚为漏芦，并非是也⑧。

①疽痔：《大观》作“疽痔”。②干：其后，《纲目》有“用”字。③一名飞轻：《成化政和》、《万历政和》、《商务政和》、《纲目》注为《别录》文，《大全》、《人卫政和》注为《本经》文。④叶又多刻缺：《纲目》作“惟叶多刻缺”，并移在“极似苦芙”之后。⑤则非此别名尔：《纲目》作“则此漏卢乃别名尔”。⑥亦：《纲目》作“赤”。⑦以：《纲目》作“似”。⑧谨案……非是也：《纲目》引此文时略有化裁。

【155】营实①，味酸，温、微寒，无毒。主痈疽，恶疮②，结肉，跌筋，败疮，热气，阴蚀不瘳，利关节。久服轻身益气。根，止泄利腹痛，五脏客热，除邪逆气，疽癩③，诸恶疮，金疮伤挞，生肉复肌。一名墙薇④，一名墙麻⑤，一名牛棘⑥，一名牛勒，一名墙⑦藤，一名山棘。生零陵川谷及蜀郡。八月、九月采，阴干。

营实即是墙薇子，以白花者为良。根亦可煮酿酒⑧，茎、叶亦可煮作饮。

①营实：《御览》作“蔷薇”。“营”，《图经衍义》作“芜”。②疮：《孙本》、《问本》、《黄本》、《周本》作“创”。③疽癩：《图经衍义》作“疽痈”，《草木典》作“疽癩”。④墙薇：《纲目》注为《别录》文。⑤墙麻：《纲目》无此二字。⑥棘：《御览》作“膝”。⑦墙：《本草和名》作“芦”。⑧根亦可煮酿酒：《纲目》在“可煮作饮”之后。“酒”，《图考长编》脱此字。

【156】薇衔，味苦，平、微寒，无毒。主风湿痹历节痛，惊痛吐舌，悸气，贼风，鼠痿，痛肿。暴症，逐水，疗痿蹶。久服轻身明目。一名廉①衔，一名承膏，一名承肌②，一名无心③，一名无颠③。生汉中川泽及宛胸、邯郸。七月采茎、叶，阴干。

得秦皮良。俗用亦少④。〔谨案〕此草丛生，似茺蔚及白头翁。其叶有毛，茎赤⑤，疗贼风大效⑥，南人谓之吴风草。一名鹿衔草，言鹿有疾，衔此草，差。又有大、小二种；楚人犹谓大者为大吴风草，小者为小吴风草也。

①麋：《御览》作“麋”，《证类》作“糜”，《千金翼》作“糜”，应以《千金翼》为是。②承肌：《纲目》注为《吴普》文。“肌”，《本草和名》作“肥”。③无心、无颠：《纲目》注为《吴普》文。④俗用亦少：《纲目》无此文。⑤茎赤：《纲目》作“赤茎”。⑥疗贼风大效：《纲目》无此文。

【157】五味子①，味酸，温，无毒。主益气，咳逆上气，劳伤羸瘦，补不足，强阴，益男子精。养五脏，除热，生阴中肌。一名会及②，一名玄③及。生齐山山谷及代郡。八月采实，阴干。

苳蓉为之使，恶萎蕤，胜乌头。今第一出高丽，多肉而酸、甜，次出青州、冀州，味过酸，其核并似猪肾。又有建平者，少肉，核形不相似，味苦，亦良。此药多膏润④，烈日曝之，乃可捣筛。道方亦须用。〔谨案〕五味，皮肉甘、酸，核中辛、苦，都有咸味，此则五味具也⑤。《本经⑥》云：味酸，当以木为五行之先也。其叶似杏而大⑦，蔓生木上。子作房如落葵，大如蓂子。一出蒲州及蓝田山中⑧。

①子：《医心方》、《真本千金》、《本草和名》、《森本》、《和名类聚钞》无此字。②会及：《纲目》未注明文献来源。③玄：《图考长编》、《草木典》作“元”，此因避清康熙皇帝玄烨的讳而改的。④润：《图考长编》作“味”。⑤五味……此则五味具也：《和名类聚钞》引苏敬本草注曰：“五味，皮肉甘酸，扑中辛苦，都有咸味，故以名五味也”。（扑疑系核之误）。⑥经：其后，《纲目》有“但”字。⑦其叶似杏而大：

《纲目》在“蔓生木上”之后。⑧中：其后，《纲目》有“今河中府岁贡之”。案此文是《开宝本草》的注文，《纲目》误入于此。

【158】旋花①，味甘，温，无毒。主益气②，去面黧③黑色，媚好④。其根，味辛⑤，主腹中寒热邪气，利小便。久服不饥轻身⑥。一名筋根花⑦，一名金沸⑧，一名美草。生豫州平泽。五月采，阴干。

东人呼为山姜，南人呼为美草，根似杜若，亦似高良姜。腹中冷痛，煮服甚效；作丸散服之，辟谷止饥。近有人从南还⑨，遂用此术与人断谷，皆得半年⑩百日不饥不瘦，但志浅嗜深，不能久服尔。其叶似姜，花赤色，殊⑪辛美，子⑫状如豆蔻。此旋花之名，即是其花也⑬，今山东甚多。〔谨案〕此即生平泽，旋菴是也。其根似筋，故一名筋根。旋花，陶所说真山姜尔。陶复于下品旋菴注中云：此根出河南，北国来，根似芎藭，惟膏中用。今复道似高良姜，二说自相矛盾。且此根味甘，山姜味辛，都非此类。其旋菴膏疗风，逐水止用花，言根亦无妨，然不可以杜若乱之也。又将旋菴花名金沸，作此别名非也。《别录》云：根，主续筋也⑭。

①花：《孙本》、《问本》、《周本》、《黄本》作“华”。 ②益气：《纲目》在“媚好”之后。 ③去面黧：《纲目》脱“去”字。“黧”，《纲目》作“𦘔”。 ④媚好：《御览》作“令人悦泽”。 ⑤其根味辛：《御览》无此文。 ⑥利小便。久服不饥轻身：《纲目》、《草木典》注为《别录》文。“身”字后，《纲目》以陈藏器《本草拾遗》文“续筋骨，合金疮”为《别录》文。 ⑦筋根花：《御览》作“筋根”，《本草和名》作“筋根”，《纲目》作“筋根”，《孙本》作“筋根华”。 ⑧一名金沸：《纲目》引《别录》曰：“花，一名金沸”。案此文应属《本经》文。 ⑨南还：《纲目》作“江南还”。 ⑩年：《纲目》脱此字。 ⑪殊：《大观》、《纲目》作“味”。 ⑫美子：《纲目》脱此二字。 ⑬之名，即是其花也：《纲目》作“即其花也”。 ⑭谨案……主续筋也：《纲目》节录

其中部分内容，并与旋覆花条唐本注合而为一，和原文出入很大。

【159】白兔藿，味苦，平，无毒。主蛇虺、蜂蚕、新狗、菜肉、蛊毒，鬼^①疰，风疰，诸大毒不可入口者，皆消除之。又去血，可末着痛上，立消^②。毒入腹者，煮饮之即解^③。一名白葛。生交州山谷。

此药疗毒^④，莫之与敌。而人不复用，殊不可解，都不闻有识之者^⑤，想当似葛尔，须别广访交州人，未得委悉^⑥。

〔谨案〕此草，荆、襄间山谷大有^⑦，苗似萝摩，叶圆厚，茎俱有白毛，与众草异。蔓生，山南俗^⑧谓之白葛，用疗^⑨毒有效。而交广又有白花藤，生叶似女贞，茎叶俱无毛，花白，根似野葛，云大疗毒。而交州用根，不用苗，则非藿也。用叶苗者，真矣。二物所疗，并如经说，各自一物，下条载白花藤也^⑩。

①鬼：《孙本》、《问本》、《黄本》、《周本》脱此字。 ②消：《纲目》、《草木典》、《图考长编》作“清”。 ③风疰诸大毒……煮饮之即解：《纲目》、《草木典》注为《本经》文。 ④疗毒：《纲目》作“解毒”。 ⑤殊不可解，都不闻有识之者：《纲目》作“不闻识者”。 ⑥想当似葛尔……未得委悉：《纲目》无此文。“似”，《图考长编》作“是”。

⑦此草荆襄间山谷大有：《纲目》作“荆襄山谷今有之”。 ⑧俗：《纲目》作“人”。 ⑨用疗：《纲目》作“用藿疗”。 ⑩生叶似女贞……白花藤也：《纲目》简化为“亦解毒，用根不用苗”。

【160】鬼督邮，味辛、苦、平，无毒。主鬼疰，卒忤，中恶，心腹邪气，百精毒，温疰，疫疾，强腰脚，益膂力。一名独摇草。

苗惟一茎，叶生茎端若伞，根如牛膝而细黑。所在有之，有必丛生^①。今人以徐长卿代之，非也。 新附

①苗惟一茎……有必丛生：《纲目》改作“鬼督邮所在有之。有必丛生，苗惟一茎，茎端生叶若伞状，根如牛膝而细黑”。

【161】白花藤，味苦，寒，无毒。主解诸药、菜、肉中毒，酒渍服之①，主虚劳风热②。生岭南、交州、广川平泽。苗似野葛，而白花，根皮厚肉白，其骨柔于野葛③。

新附

①酒渍服之：《纲目》作“渍酒”，无“服之”二字。②热：《千金翼》作“势”。③而白花……柔于野葛：《纲目》改作“叶似女贞，茎叶俱无毛而白花，其根似葛而骨柔，皮厚肉白，大疗毒，用根不用苗”。案此文原是“白兔藿”的《唐本草》注文，《纲目》移置于此。



唐·新修本草草部中品之上卷第八

【162】当归，味甘、辛，温、大温，无毒。主咳^①逆上气；温症寒热洗洗^②在皮肤中，妇人漏下绝子，诸恶疮^③疡，金疮，煮^④饮之。温中止痛，除客血内塞，中风痙，汗不出，湿痹，中恶，客气虚冷，补五脏，生肌肉。一名干归。生陇西川谷。二月、八月采根，阴干。

恶蒿^⑤茹，畏^⑥昌蒲、海藻、牡蒙。今陇西叨^⑦阳、黑水当归，多肉少枝气香，名马尾当归，稍难得^⑧。西川北部当归，多根枝而细^⑨。历阳所出，色白而气味薄^⑩，不相似，呼为^⑪草当归，阙少时乃用之。方家有云真当归，正谓^⑫此，有好恶故也。俗用甚多。道方时须尔^⑬。〔谨案〕当归苗，有二种于内：一种似大叶芎穷，一种似细叶芎穷，惟^⑭茎叶卑下于芎穷也。今出当州、宕州、翼州、松州，宕州最胜^⑮。细叶者名蚕头当归。大叶者名马尾当归。今用多是马尾当归，蚕头者不如此，不复用。陶称历阳者，是蚕头当归也^⑯。

①咳：《御览》脱此字。②洗洗：《大全》、《大观》、《成化政和》、《万历政和》、《商务政和》、《孙本》仅一“洗”字。③疮：《孙本》、《黄本》、《问本》、《周本》作“创”。④煮：其后，《纲目》、《本草经解》有“汁”字。⑤蒿：《玄大观》作“苟”，《图经衍义》作“简”。

⑥畏：《玄大观》误作“田氏”。⑦叨：《大观》、《图经衍义》、《纲目》作“四”。⑧稍难得：《纲目》无此文。“难”，《大观》作“艰”。

⑨细：《大观》作“小”。⑩薄：《大观》作“短”。⑪为：《大观》作“曰”。⑫谓：《大观》作“言”。⑬方家有云……时须尔：《纲目》无此文。⑭惟：《大观》作“但”。⑮胜：《大观》作“良”。⑯谨案……当归也：《纲目》引此文时已加化裁。

【163】秦艽^①，味苦、辛，平、微温，无毒。主寒热邪气，寒湿风痹，肢^②节痛，下水，利小便。疗风无问久新^③，通身挛急。生飞鸟山谷。二月、八月采根，曝干。

昌蒲为之使。飞鸟或是地名，今出甘松、龙洞、蚕陵^④，长大黄白色为佳。根皆作罗文相交，中多衔土，用之熟破除去^⑤。方家多作秦胶字，与独活疗风常用，道家不须尔^⑦。

〔谨案〕今出泾州、鄜州、岐州者良。本作札，或作纠，作胶；正作艽也^⑧。

①艽：《千金翼》作“胶”。 ②肢：《图经衍义》作“枝”。 ③久新：《图经衍义》作“新久”。 ④飞鸟或是地名：《纲目》无此文。 ⑤陵：《纲目》、《图考长编》作“咬”。 ⑥用之熟破除去：《纲目》作“用宜破去”。 ⑦方家多……不须尔：《纲目》无此文。 ⑧本作札……正作艽也：《纲目》作“俗作秦胶，本名秦札，与纠同”。

【164】黄芩，味苦，平、大寒，无毒。主诸热黄疸^①，肠澼泄痢，逐水，下血闭^②，恶疮，疽^③蚀，火伤。疗痰热，胃中热，小腹绞痛^④，消谷，利小肠，女子血闭、淋露、下血，小儿腹痛。一名腐肠，一名空肠，一名内虚，一名黄文^⑤，一名经芩，一名妒妇。其子主肠澼脓血。生秭^⑥归川谷及宛胸。三月三日采根，阴干。

得厚朴、黄连止腹痛。得五味子、牡蒙、牡蛎，令人有子。得黄芪、白敛、赤小豆疗鼠瘻。山茱萸、龙骨为之使，恶葱实，畏丹沙^⑦、牡丹、藜芦。秭归属建平郡。今第一出彭城，郁州亦有之。圆者名子芩为胜。破者名宿芩，其腹中皆烂，故名腐肠，惟取^⑧深色坚实者为好。俗方多用，道家不须。〔谨案〕叶细长，两叶相对，作丛生，亦有独茎者^⑨。今出宜州、鄜州、泾州者佳，兖州者大实亦好，名豚

尾芩也。

①诸热黄疽：“热”，《图经衍义》作“疾”。“疽”，《玄大观》作“疽”。

②逐水下血闭：“逐”，《图经衍义》作“月”。“闭”，《长生疗养方》脱此字。

③疽：《图考长编》作“疽”。

④绞痛：《图经衍义》作“涩痛”。

⑤文：《本草和名》作“久”。

⑥稀：《千金翼》作“稀”。

⑦沙：《集注》作“参”。

⑧取：《纲目》脱此字。

⑨谨案……独茎者：《纲目》无此文。

【165】芍药，味苦、酸，平^①、微寒，有小毒。主邪气腹痛，除血痹，破坚积，寒热疝^②瘕，止痛，利小便，益气。通顺血脉，缓中，散恶血，逐贼血，去水气，利膀胱大小肠，消痈肿，时行寒热，中恶，腹痛，腰痛。一名白木^③，一名余容，一名犁食，一名解仓^④，一名铤^⑤。生中岳^⑥川谷及丘陵。二月、八月采根，曝干。

须^⑦丸为之使，恶石斛、芒消，畏消石、鳖甲、小^⑧蓟，反藜芦。今出白山、蒋山、茅山最好，白而长大^⑨，余处亦有而多赤，赤者小利。俗方以止痛，乃不减当归。道家亦服食之，又煮石用之^⑩。

①平：《御览》作“辛”。《大观》、《本经疏证》注为《本经》文，《人卫政和》、《商务政和》、《图考长编》注为《别录》文。

②疝：《御览》脱此字。

③木：《千金翼》、《万历政和》、《图经衍义》、《图考长编》、《本经疏证》、《纲目》作“术”，《成化政和》、《商务政和》、《人卫政和》、《大观》作“木”。

④解仓：《纲目》无此名。“仓”，《本草和名》作“食”。

⑤铤：《图考长编》作“铤”。

⑥岳：《图经衍义》作“嶽”。

⑦须：《千金翼》、《本经疏证》作“雷”。

⑧小：《医心方》作“山”。

⑨大：《纲目》作“尺许”。

⑩俗方以……用之：《纲目》无此文。

【166】干姜，味辛，温^①、大热，无毒。主胸^②满咳逆上气，温中，止血^③，出汗，逐风湿痹，肠澼下痢。寒冷腹痛，中恶，霍乱，胀满，风邪诸毒，皮肤间结气，止唾血。生者尤良。疗风下气，止血，宣诸络脉，微汗。久服令眼暗^④。生姜，味辛，微温。主伤寒头痛鼻塞，咳逆上气，止呕吐。久服去臭气，通神明^⑤。生犍为川谷及荆州、扬州，九月采。

秦椒为之使，杀半夏、芫荽毒，恶黄芩、黄连^⑥、天鼠粪^⑦。

干姜今惟出临海、章安，两三村解作之^⑧。蜀汉姜旧美，荆州有好姜，而并不能作干者。凡作干姜法，水淹三日毕^⑨，去皮置流水中六日，更去皮^⑩，然后晒干，置瓮缸中^⑪，谓之酿也^⑫。

①温：《千金方》作“热”。 ②胸：其后，《千金方》有“中”字。 ③止血：《千金方》作“止漏血”。 ④疗风下气……令眼暗：《纲目》无此文。

⑤久服去臭气，通神明：《品汇》注为《别录》文。 ⑥黄连：《集注》无此二字。 ⑦粪：《医心方》、《集注》作“矢”。 ⑧两三村解作之：《纲目》作“数村作之”。 ⑨毕：《纲目》无此字。 ⑩去皮：《纲目》作“刮去皮”。 ⑪瓮缸中：《纲目》作“瓷缸中”，《图考长编》作“磁瓶中”。 ⑫谓之酿也：《纲目》作“酿三日乃成”。“也”字后，《证类》还有“生姜”的陶注和唐本注。该等注文原在韭条中，其移并于生姜条下始于《开宝本草》。

【167】藁本，味辛、苦，温、微温、微寒，无毒。主妇人疝瘕，阴中寒肿痛，腹中急，除风头^①痛，长肌肤，悦^②颜色。辟雾露润^③泽，疗风邪痺曳，金疮，可作沐药面脂。实主风流四肢^④。一名鬼卿，一名地新，一名微茎。生崇山山谷。正月、二月采根^⑤，曝干，三十日成。

恶茺茹。俗中皆用芎穷根须，其形气乃相类。而《桐君药录》说芎穷苗似藁本，论说花实皆不同，所生处又异。今东山⑥别有藁本，形气甚相似，惟长大尔。〔谨案〕藁本，茎、叶、根、味与芎穷小别，以其根上苗下似藁根⑦，故名藁本⑧。今出宕州者，佳也⑨。

①风头：《本草经解》作“头风”。②悦：《孙本》、《问本》、《周本》作“说”。③润：《图经衍义》作“濶”。④风流四肢：《纲目》作“风邪流入四肢”。⑤根：《千金翼》作“干”。⑥东山：《纲目》、《图考长编》作“山东”。⑦藁根：《图考长编》作“藁禾根”，《纲目》作“禾藁”。⑧故名藁本：《和名类聚钞》引苏敬本草注云：“藁本根上苗下似藁，故以名之”。⑨佳也：《图考长编》作“甚佳也”。

【168】麻黄，味苦，温、微温，无毒。主中风伤寒头痛，温症①，发表出汗，去邪热气②，止咳逆上气，除寒热，破症③ 坚积聚。五脏邪气缓急，风胁痛，乳余疾，止好睡④，通腠理，疏伤寒头疼⑤，解肌，泄邪恶气，消赤黑斑毒。不可多服，令人虚。一名卑相，一名龙沙，一名卑盐。生晋地及河东川谷⑥。立秋采茎，阴干令青。

厚朴为之使，恶辛夷、石韦。今出青州、彭城、荣阳、中牟者为胜，色青而多沫。蜀中亦有，不好。用之折除节⑦，节止汗故也。先煮一两沸，去上沫⑧，沫令人烦。其根亦止汗⑨。夏月杂粉用之。俗用疗伤寒，解肌第一⑩。〔谨案〕郑州、鹿台及关⑪中沙苑河旁沙洲上太多⑫，其青徐者，今不复用。同州沙苑最多也⑬。

①症：《大全》作“瘥”。②邪热气：《御览》作“热邪气”。③症：《御览》脱此字。④止好睡：“睡”疑系“睡”之误。案麻黄含有麻黄素，能兴奋中枢引起失眠，此与“止好睡”正相符。⑤疏伤寒头疼：《纲目》、

《草木典》脱此文。“疼”，《图考长编》作“痛”。⑥生川谷：《证类》脱此文，据《御览》补。⑦折除节：《纲目》作“折去节根”。⑧先煮一两去上沫：《纲目》作“水煮十余沸，以竹片掠去上沫”。⑨其根亦止汗：《纲目》作“根节能止汗故也”。⑩第一：《纲目》作“第一药”。

⑪关：《纲目》作“闽”。⑫太多：《大观》作“大多”，《纲目》作“最多”。⑬同州沙苑最多也：此句《纲目》移在“其青徐”之前。

【169】葛根，味甘，平，无毒。主消渴，身大热，呕吐，诸痹①，起阴气，解诸②毒。疗伤寒中风头痛，解肌发表出汗，开腠理，疗金疮，止痛③，胁风痛。生根汁，大寒，疗消渴④，伤寒壮热⑤。葛谷，主疗下痢十岁已上。白葛，烧以粉疮，止痛断血⑥。叶，主金疮止血⑦。花，主消酒⑧。一名鸡齐根，一名鹿藿，一名黄斤。生汶山川谷⑨。五月采根，曝干。

杀野葛、巴豆、百药毒。即今之葛根，人皆蒸食之。当取入土深大者，破而日干之。生者捣取汁饮之，解温病发热。其花并小豆花干末，服方寸匕⑩，饮酒不知醉。南康、庐陵间最胜，多肉而少筋，甘美。但为药用之，不及此间尔⑪。五月五日⑫中时，取葛根为屑，疗金疮断血为要药，亦疗疮及疮，至良。〔谨案〕葛谷⑬，即是实尔，陶不言之。葛虽除毒，其根入土五、六寸已上者，名葛脰，脰颈⑭也，服之令人吐，以有微毒也。根末之，主猘狗啮，并饮其汁良⑮。葛烧为灰⑯，水服方寸匕，主喉痹⑰。

①痹：《图经衍义》作“痒”。②诸：《御览》脱此字。③痛：《纲目》、《草木典》脱此字。④消渴：《图经衍义》作“烦渴”。⑤生根汁……壮热：《纲目》无此文。⑥白葛，烧以粉疮，止痛断血：《证类》原脱，《纲目》亦脱，据《千金翼》补。⑦血：其后，《纲目》、《草木典》衍“按傅之”。⑧酒：《本经疏证》作“渴”。⑨川谷：《纲目》作“山谷”。

⑩服方寸匕：《纲目》无此文。 ⑪用之，不及此间尔：《纲目》作“不及耳”。

⑫日：《纲目》脱此字。 ⑬谨案葛谷……陶不言之：《纲目》作“本经葛谷，即是其实也”。“谷”，《图考长编》作“根”。 ⑭颈：《大观》作“胫”。 ⑮根末之……其汁良：《纲目》作“斫狗伤，捣汁饮，并末傅之”。 ⑯蔓烧为灰：《纲目》作“蔓烧研”。 ⑰主喉痹：《纲目》作“主卒喉痹”。

【170】前胡，味苦，微寒，无毒。主痰满，胸胁中痞^①，心腹结气，风头痛，去痰实^②，下气。疗伤寒寒^③热，推陈致新，明目益精。二月、八月采根，曝干。

半夏为之使，恶皂荚，畏藜芦。前胡^④似柴胡而柔软，为疗殆^⑤欲同。而《本经》上品有柴胡而无此。晚来医乃用之，亦有畏恶，明畏恶非尽出《本经》也^⑥。此近道皆有，生下湿地，出吴兴者为胜^⑦。

①痞：《大观》作“痠”。 ②实：《纲目》、《草木典》脱此字。 ③寒：《品汇》脱此字。 ④前胡：《纲目》作“根”。 ⑤殆：《纲目》、《图考长编》作“治”。 ⑥亦有……本经也：《纲目》无此文。 ⑦此近道……为胜：此文《纲目》移在“似柴胡”之前。

【171】知母，味苦，寒，无毒。主消渴热中，除邪气，肢体浮肿，下水，补不足，益气。疗伤寒久疟烦热，胁下邪气，膈中恶^①，及风汗内疸^②。多服令人泄。一名蜺母，一名连母，一名野蓼^③，一名地参，一名水参，一名水浚^④，一名货母，一名蜚母，一名女雷，一名女理，一名儿草，一名鹿列，一名韭逢，一名儿踵草，一名东^⑤根，一名水须，一名沈燔^⑥，一名蔣，一名昌支^⑦。生河内川谷。二月、八月采根，曝干。

今出彭城。形似昌蒲而柔润，叶至难死，掘出随生，须枯燥乃止。甚疗热结，亦疗疟热烦也③。

①恶：《图考长编》作“恶心”。 ②疽：《草木典》作“疽”。 ③野蓼：《纲目》注为《别录》文。 ④浚：《万历政和》、《本经疏证》作“浚”。 ⑤东：《本草和名》作“两木”。 ⑥燔：其后，《纲目》有“苦心”二字。 ⑦一名昌支：《纲目》无此文。 ⑧甚疗热结，亦疗疟热烦也：《纲目》无此文。

【172】大青，味苦，大寒，无毒。主疗时气头痛，大热口疮。三月①、四月采茎，阴干。

疗伤寒方多用此，《本经》又无②。今出东境及近道③，长尺许，紫茎④。除时行热毒，为良⑤。〔谨案〕大青用叶兼茎，不独用茎也⑥。

①月：《证类》、《纲目》脱此字，据《千金翼》补。 ②疗伤寒方多用此，本经又无：《纲目》无此文。 ③近道：《纲目》作“边道”。 ④长尺许，紫茎：《纲目》改作“紫茎，长尺许，茎叶皆用”。 ⑤为良：《纲目》作“甚良”。 ⑥谨案……用茎也：《纲目》无此文。

【173】贝母，味辛、苦，平、微寒，无毒①。主伤寒烦热，淋漓邪气，疝瘕，喉痹乳难，金疮风痉。疗腹中结实，心下满，洗洗恶风寒，目眩项直，咳嗽上气，止烦热渴，出汗，安五脏，利骨髓。一名空草②，一名药实，一名苦花③，一名苦菜，一名商草④，一名勒⑤母。生晋地。十月采根，曝干。

厚朴、白薇为之使，恶桃花，畏秦艽⑥、砭石、莽草，反⑦乌头。今出近道⑧，形似聚贝子，故名贝母。断谷服之不饥⑨。

〔谨案〕此叶似大蒜，四月蒜熟时采，良。若十月，苗枯根亦不佳也。出润州、荆州、襄州者，最佳，江南诸州亦有。味甘、苦，不辛。按《尔雅》亦名蔞也。

①无毒：《成化政和》、《万历政和》、《商务政和》、《本经疏证》注为《本经》文，《大观》、《大全》、《人卫政和》、《孙本》注为《别录》文。②空草：《纲目》注为《别录》文。③花：《本草和名》作“华”。④一名商草：《纲目》无此文。“草”字后，《本草和名》有“一名蔞”。⑤勒：《证类》、《纲目》、《图考长编》作“勤”，《本草和名》、《千金翼》、《图经衍义》作“勒”，应从《本草和名》等为是。⑥芡：《本草经集注》作“椒”。⑦反：《草木典》作“及”。⑧今出近道：《纲目》无此文。⑨断谷服之不饥：《纲目》无此文。

【174】栝楼根①，味苦，寒，无毒。主消渴身热，烦满大热，补虚安中，续绝伤②。除肠胃中痼热，八疸③身面黄，唇干口燥，短气，通月水，止小便利④。一名地楼，一名果裸，一名天瓜，一名泽姑。实，名黄瓜，主胸痹，悦泽人面。茎叶，疗中热伤暑。生弘农川谷及山阴地。入土⑤深者良。生鹵地者有毒。二月、八月采根曝干，三十日成。

枸杞为之使，恶干姜，畏牛膝、干漆，反乌头。出近道，藤生，状如土瓜，而叶有叉。《毛诗》云：果裸之实，亦施于宇⑥。其实今以杂作手膏⑦，用根⑧，入土六、七尺，大二、三围者，服食亦用之。〔谨案〕今用根作粉，大宜服石，虚热人食之⑨。作粉如作葛粉法，洁白美好。今出陕州者，白实最佳⑩。

①根：《医心方》、《本草和名》、《真本千金》、《御览》、《森本》无此字。②续绝伤：《本经疏证》作“绝续伤”。③疸：《图经衍义》作“疽”。④通月水，止小便利：《纲目》、《草木典》作“止小便利，

通月水”。⑤入土：“入”字前，《纲目》、《草木典》有“根”字。“土”，《商务政和》作“上”。⑥《毛诗》云果裸之实，亦施于宇；《纲目》无此文。⑦其实今以杂作手膏；《纲目》作“实入摩膏用”。“手”，《图考长编》作“摩”。⑧用根：《纲目》无此二字。⑨大宜服石，虚热人食之；《纲目》作“食之大宜虚热人”。“石”，《大观》作“及”。⑩佳：《大观》作“胜”。

【175】玄^①参，味苦，咸，微寒，无毒。主腹中寒热积聚，女子产乳余疾，补肾气，令人目明^②。疗暴中风伤寒，身热支满，狂邪忽忽不知人，温疟洒洒，血瘕，下寒血，除胸中气，下水，止烦渴，散颈下核，痈肿，心腹痛，坚症，定五脏。久服补虚，明^③目，强阴，益精。一名重台，一名玄台，一名鹿肠^④，一名正马，一名咸^⑤，一名端。生河间川谷及宛胸。三月、四月采根，曝干。

恶黄芪、干姜、大枣、山茱萸，反藜芦。今出近道，处处有。茎似人参而长大。根甚黑，亦微香，道家时用，亦以^⑥合香。〔谨案〕玄参根苗并臭，茎亦不似人参。陶云道家亦以合香，未见其理也^⑦。

①玄：《本经续疏》、《草木典》、《孙本》、《问本》、《黄本》、《周本》、《图考长编》作“元”，此因避清康熙皇帝玄烨的讳而改，下同。

②目明：《纲目》作“明目”。③明：其前，《图考长编》衍“令人”二字。④一名玄台，一名鹿肠：《纲目》注为《吴普》文。⑤咸：《大全》作“减”。⑥以：《图考长编》作“有”。⑦陶云道家……其理也：《纲目》作“未见合香”。

【176】苦参，味苦，寒，无毒。主心腹结气，症瘕，积聚，黄疸^①，溺有余沥，逐水，除痈肿，补中，明目，止泪。养肝胆气，安五脏，定志，益精，利九窍，除伏热，

肠澀，止渴，醒酒，小便黄赤，疗恶疮^②，下部匿疮^③，平胃气，令人嗜食轻身^④。一名水槐，一名苦识，一名地槐，一名菟槐，一名骄^⑤槐，一名白茎，一名虎麻，一名岑^⑥茎，一名禄白^⑦，一名陵郎。生汝南山谷及田野。三月、八月、十月采根，曝干。

玄参为之使，恶贝母、漏芦、菟丝^⑧，反藜芦。今出近道，处处有。叶极似槐树^⑨，故有槐名^⑩。花黄，子作荚。根味至苦恶。病人酒渍饮之，多差。患疥者，一两服，亦除，盖能杀虫^⑪。〔谨案〕苦参疗胫酸，恶虫。以十月收其实，饵如槐子法^⑫，久服轻身不老，明目有验。

①疽：《图经衍义》作“疽”。 ②疗恶疮：《图考长编》作“疮恶”。

③疮：《证类》原脱，据《千金翼》补。 ④平胃气，令人嗜食轻身：《纲目》、《草木典》在“安五脏”之后。 ⑤骄：《千金翼》作“桥”。

⑥岑：《品汇》、《纲目》作“岑”，《千金翼》作“禄”。 ⑦禄白：“禄”，《纲目》作“绿”。“白”，《大全》作“曰”。 ⑧丝：《玄大观》作“终”。 ⑨树：《纲目》作“叶”。 ⑩故有槐名：《纲目》无此文。 ⑪病人……能杀虫：《纲目》作“渍酒饮，治疥杀虫”。 ⑫饵如槐子法：《纲目》在“明目”之后。

【177】石龙芮^①，味苦，平^②，无毒。主风寒湿痹，心腹邪气，利关节，止烦满。平肾胃气，补阴气不足，失精，茎冷。久服轻身明目不老，令人皮肤光泽，有子。一名鲁果能，一名地榘^③，一名石熊^④，一名彭根，一名天豆。生太山川泽石旁。五月五日采子，二月、八月采皮，阴干。

大戟为之使，畏蛇蛻、吴茱萸。今出近道，子形粗，似蛇床子而扁，非真好者，人言是蓄^⑤菜子尔。东山石上所生，

其叶芮芮短小^⑥，其子状如葶苈，黄色而味小辛，此乃实是也^⑦。〔谨案〕今用者，俗名水堇。苗似附子，实如桑椹，故名地椹^⑧。生下湿地，五月熟，叶、子皆味辛。山南者粒大如葵子。关中、河北者细如葶苈，气力劣于山南者。陶以细者为真，未为通论。又《别录》水堇云：主毒肿、痈疔疮、蛔虫、齿齲^⑨。

①芮：《本草和名》、《医心方》、《和名类聚钞》作“苳”。②味苦平：《顿医钞》作“小辛苦”。③一名鲁果能，一名地椹：《御览》作“地椹，一名石龙芮，一名食果能”。《纲目》注“鲁果能”为《别录》文。

④石熊：《证类》、《纲目》作“石能”，据《本草和名》改。⑤蓄：《纲目》、《图考长编》作“蓄”。⑥小：《商务政和》作“少”。⑦此乃实是也：《纲目》作“此乃是真也”。⑧故名地椹：《纲目》无此文。

⑨《别录》……齿齲：《纲目》作“又曰：堇菜野生，非人所种。叶似葇，花紫色”。

【178】石韦，味苦、甘，平，无毒。主劳热邪气，五癃闭不通，利小便水道。止烦，下气，通膀胱满，补五劳，安五脏，去恶风，益精气。一名石韃，一名石皮。用之^①去黄毛，毛^②射入肺，令人咳，不可疗。生华阴山谷石上，不闻水及人声者良。二月采叶，阴干。

滑石、杏仁、射干为之使，得菖蒲良。蔓延石上，生叶如皮，故名石韦。今处处有，以不闻水声、人声者为佳^③。出建平者，叶长大而厚。〔谨案〕此物丛生石旁阴处，不蔓延生^④。生古瓦屋上，名瓦韦，用疗淋亦好也。

①用之：《纲目》、《草木典》作“凡用”。②毛：《纲目》、《草木典》脱此字。③人声者为佳：《商务政和》作“及人声者为良”。④不蔓延生：《纲目》作“亦不作蔓”。“生”，《柯大观》作“其”，《图

考长编》脱此字。

【179】狗脊，味苦、甘，微温，无毒。主腰①背强，关机②缓急，周③痹寒湿，膝痛，颇④利老人。疗失溺不节，男子⑤脚弱腰痛，风邪淋露，少气，目暗，坚⑥脊，利俯仰，女子伤中，关节重。一名百枝⑦，一名强脊，一名扶盖⑧，一名扶筋。生常山川谷。二月、八月采根⑨，曝干。

草薺为之使，恶败酱。今山野处处有，与菝葜相似而小异。其茎叶小肥，其节疏，其茎大直，上有刺，叶圆有赤脉⑩。根凹凸窳炭⑪如羊角细强者是。〔谨案〕此药，苗似贯众，根长多歧，状如狗脊骨，其肉作青绿色⑫，今京下用者是。陶所说，乃有刺草薺，非狗脊也，今江左俗犹用之⑬。

①腰：《御览》作“要”。 ②关机：《本草经疏》、《顾本》、《卢本》作“机关急”。“关”，《御览》作“开”。 ③周：《御览》作“风”。

④颇：《御览》无此字。 ⑤子：《纲目》、《草木典》作“女”。 ⑥坚：《图经衍义》作“肩”。 ⑦枝：《御览》作“丈”。 ⑧扶盖：《纲目》无此二字。“扶”，《本草和名》作“快”，下同。 ⑨根：《千金翼》脱此字。 ⑩赤脉：《图考长编》作“脉赤色”。 ⑪根凹凸窳炭：《纲目》作“根凸凹窳炭”。“炭”，《商务政和》作“从”。 ⑫其肉作青绿色：《纲目》作“而肉作青绿色，故以名之”。 ⑬今京下……犹用之：《纲目》无此文。

【180】草薺①，味苦、甘，平，无毒。主腰背②痛强，骨节风寒湿周痹，恶疮③不瘳，热气。伤中恚怒，阴痿失溺，关节老血④，老人五缓。一名赤节。生真定山谷。二月、八月采根，曝干。

薏苡为之使，畏葵根⑤、大黄、柴胡、牡蛎、前胡。今处处有，亦⑥似菝葜而小异，根大，不甚有角节，色小浅。

〔谨案〕此药有二种：茎有刺者，根白实；无刺者，根虚软，内⑦软者为胜，叶似署预，蔓生⑧。

①解：《本草和名》、《医心方》、《真本千金》、《森本》、《狩本》作“解”。 ②背：《纲目》、《图考长编》、《本草经解》作“脊”，《大全》作“皆”。 ③疮：《孙本》、《问本》、《周本》、《黄本》作“创”。

④关节老血：《纲目》在“老人五缓”之后。 ⑤根：《大全》作“苗”。

⑥亦：《纲目》作“根”。 ⑦内：《图考长编》作“以”。 ⑧叶似署预蔓生：《纲目》作“蔓生，叶似署预”。

【181】菝葜，味甘①，平、温，无毒。主腰背寒痛，风痹，益血气，止小便利。生山野。二月、八月采根，曝干。

此有三种，大略根苗并相类。菝葜茎紫，短小多细刺②，小减草薺而色深，人用作饮。〔谨案〕陶云三种③相类，非也。草薺有刺者，叶粗相类，根不相类，草薺细长而白④，菝葜根作块结，黄赤色，殊非狗脊之流也。

①甘：其后，《纲目》衍“酸”字。 ②短小多细刺：《纲目》作“而短小多刺”。 ③种：其后，《纲目》衍“乃狗脊、菝葜、草薺”七字。 ④白：《纲目》作“白色”。

【182】通草①，味辛、甘，平，无毒。主去恶虫②，除脾胃寒热，通③利九窍血脉关节④，令人⑤不忘。疗脾疸，常欲眠，心烦，呖出音声，疗耳聋，散痈肿诸结不消，及金疮恶疮，鼠痿，踠折，鼈鼻，息肉，堕胎，去三虫。一名附支，一名丁翁⑥。生石城山谷及山阳。正月采枝，阴干。

今出近道。绕树藤生，汁白。茎有细孔，两头皆通。含一头吹之，则气出彼头者良。或云即菴藤茎。〔谨案〕此物大者

径三寸，每节有二、三枝，枝头有五叶。其子长三、四寸，核黑穢白，食之甘美。南人谓为燕覆^⑦，或名乌覆^⑧。今言菝葜，菝葜声相近尔^⑨。

①通草：案今日所讲的通草，即五加科植物通脱木。古代本草所讲的通草，乃是木通。此条药名虽是“通草”，而条文内容是木通。《纲目》、《草木典》、《图考长编》仍沿旧例；《品汇》已改旧例，在木通条以“木通”为药名，在通脱木条，以“通草”为药名。 ②去恶虫：《纲目》、《本草经解》在“令人不忘”之后。 ③通：《御览》无此字。 ④关节：《玄大观》作“间节”。 ⑤令人：《御览》脱此二字。 ⑥丁翁：《纲目》注为《吴普》文。 ⑦燕覆：《纲目》作“燕覆子”。 ⑧乌覆：《纲目》作“乌覆子”。 ⑨今言……近尔：《纲目》无此文。

【183】瞿^①麦，味苦、辛，寒，无毒。主关格诸癥结，小便不通，出刺，决痈肿，明目去翳^②，破胎堕子，下闭血。养肾气，逐膀胱邪逆，止霍乱，长毛发。一名巨^③句麦，一名大菊^④，一名大兰。生太山川谷^⑤。立秋采实^⑥，阴干。

藁草、牡^⑦丹为之使，恶桑^⑧蝶蛸。茎生细叶，花红紫赤^⑨可爱，合子叶刈取之。子颇似麦^⑩，故名瞿麦。此类乃有两种：一种微大，花边有叉桠，未知何者是？今市人皆用小者。复一种，叶广^⑪相似而有毛，花晚而甚赤。案《经》云采实，实中子至细^⑫，燥熟^⑬便脱尽，今市人惟合茎叶用，而实正空壳，无复子尔^⑭。

①瞿：《真本千金》作“藁”。 ②翳：《千金翼》、《孙本》、《黄本》、《问本》、《周本》作“翳”。 ③巨：《本草和名》作“目”。 ④大菊：《纲目》注为《尔雅》文。 ⑤川谷：《纲目》作“山谷”。 ⑥实：《纲目》脱此字。 ⑦牡：《玄大观》作“牧”。 ⑧桑：《证类》原脱，据《集

注》补。⑨赤：《纲目》作“赤色”。⑩麦：其后，《纲目》衍“子”字。⑪广：《纲目》、《图考长编》作“茎”。⑫实中子至细：《纲目》作“其中子细”。“实”，《人卫政和》无此字，《大观》有之。⑬熟：《纲目》作“热”。⑭今市人……无复子尔：《纲目》无此文。

【184】败酱，味苦、咸，平、微寒，无毒。主暴热火疮①赤气，疥瘙②，疽痔，马鞍热气。除痈肿，浮肿，结热③，风痹，不足，产后疾④痛。一名鹿肠⑤，一名鹿首，一名马草，一名泽败。生江夏川谷。八月采根，曝干⑥。

出近道，叶似豨薟，根形似⑦柴胡，气如败豆酱⑧，故以为名。〔谨案〕此药不出近道，多生岗岭间。叶似水蓼及薇衔，丛生，花黄，根紫，作陈酱色，其叶殊不似豨薟也。

①疮：《孙本》、《问本》、《黄本》、《周本》作“创”。②瘙：《孙本》、《问本》、《黄本》、《周本》作“搔”。③热：《品汇》作“气”。

④疾：《千金翼》作“腹”，《本经疏证》作“产”，《草木典》脱此字。⑤肠：《本草和名》作“腹”。⑥曝干：《图考长编》作“阴干”。

⑦似：《纲目》作“如”。⑧气如败豆酱：《御览》引《本草经》曰：“败酱似桔梗，其臭如败豆酱”。《纲目》作“根作陈败豆酱气”。

【185】白芷①，味辛，温，无毒。主女人②漏下赤白，血闭，阴肿③，寒热，风头④，僂目泪⑤，出长肌肤⑥，润泽，可作面脂。疗风邪，久渴，吐呕⑦，两胁满，风痛⑧，头眩，目痒，可作膏药面脂⑨，润颜色⑩。一名芳香，一名白茝，一名藹，一名莞，一名苻离，一名泽芬。叶名蒿麻⑪，可作浴汤。生河东川谷下泽。二月、八月采根，曝干。

当归为之使，恶旋覆华。今出近道，处处有，近下湿地⑫，东间甚多。叶亦可⑬作浴汤，道家以此香浴⑭去尸虫⑮，又用⑯合香也。

①白芷：《孙本》、《黄本》、《问本》、《周本》作“白茵”。又《纲目》注“白芷”为本经上品。②人：《香字钞》、《香药钞》作“子”。③肿：其后，《香字钞》、《香药钞》有“痛”字。④风头：《纲目》、《图考长编》、《本草经解》作“头风”。⑤泪出：“泪”，《香字钞》、《香药钞》作“泣”。《本草经解》作“泪”。⑥肤：《本草经解》作“肉”。⑦久渴吐呕：“久渴”，《本草经疏》作“久泻”。“吐呕”，《本经疏证》作“呕吐”。⑧风痛：《纲目》无此二字。⑨面脂：《纲目》无此二字。⑩润颜色：《纲目》作“润泽颜色”。《纲目》、《本草经解》注为《本经》文。⑪名蒿麻：“名”，《图考长编》作“一名”。“蒿麻”，《纲目》作“蒿麻约”。⑫近下湿地：《纲目》无此文。⑬亦可：《纲目》脱此二字。⑭道家以此香浴：《纲目》无此文。⑮去尸虫：《纲目》注为《别录》文。⑯又用：《纲目》作“叶可”。

【186】杜衡，味辛，温，无毒。主风寒咳逆，香人衣体①。生山谷。三月三日采根，熟洗，曝干。

根叶都似细辛，惟气小异尔。处处有之。方药少用，惟道家服之，令人身衣香。《山海经》云：可疗瘰②。〔谨案〕杜衡叶似葵③，形如马蹄，故俗云马蹄香。生山之阴，水泽下湿地④，根似细辛、白前等，今俗以及己代之，谬矣。及己独茎，茎端四叶，叶间白花，殊无芳气，有毒，服之令人吐，惟疗疮疥，不可乱杜衡也。

①香人衣体：《纲目》作“作浴汤，香人衣体”。②《山海经》云：可疗瘰：《纲目》无此文。③葵：《纲目》、《图考长编》作“槐”。④生山之阴，水泽下湿地：《纲目》在“叶似葵”之前。

【187】紫草，味苦，寒，无毒。主心腹邪气，五疸①，补中益气，利九窍，通水道②。疗腹③肿胀满痛，以合膏，疗小儿疮及面皴。一名紫丹④，一名紫芙⑤。生碭山山谷

及楚地。三月采根，阴干。

今出襄阳，多从南阳、新野来，彼人种之，即是今漆紫者，方药家都不复用。《博物志》云：平氏阴山紫草特好。魏国以①漆色殊黑。比年东山亦种，色小浅于北者⑦。〔谨案〕紫草，所在皆有。《尔雅》云：一名藐⑧，苗似兰香，茎赤节青，花紫白色，而实白⑨。

①痘：《纲目》、《图考长编》作“疔”。 ②通水道：《纲目》、《草木典》注为《别录》文。 ③腹：《纲目》、《草木典》脱此字。 ④紫丹：《纲目》注为《别录》文。 ⑤芙：《孙本》作“芙”。其后，《御览》有“一名地血”四字。 ⑥以：《纲目》作“者”。 ⑦北者：《图考长编》作“此者”。 ⑧《尔雅》云一名藐：《纲目》作“人家或种之”。 ⑨花紫白色，而实白：《纲目》作“二月开花紫白色，结实白色，秋月熟”。

【188】紫菀，味苦、辛，温，无毒。主咳①逆上气，胸中寒热结气，去蛊毒②、痿蹶③，安五脏。疗咳④唾脓血，止喘悸④，五劳体虚，补不足，小儿惊痫。一名紫茜，一名青菀。生⑤房陵山谷及真定、邯郸。二月、三月采根，阴干。

款冬为之使，恶天雄、瞿麦、雷丸、远志、藁本，畏⑥茵陈蒿。

近道处处有，生⑦布地，花亦紫⑧，本有白毛，根甚柔细。有白者名白菀，不复用。〔谨案〕白菀，即女菀也，疗体与紫菀同⑨，无紫菀时，亦用白菀。陶云不复用，或是未悉⑩。

①咳：《图经衍义》作“饮”。 ②蛊毒：《图经衍义》作“劳伤”，《品汇》作“痰”。 ③蹶：《森本》、《顾本》、《本经疏证》、《图考长编》、《本草经解》作“蹶”。 ④悸：《图经衍义》作“悸”。 ⑤生：其后，《纲目》衍“汉中”二字。 ⑥畏：《图经衍义》脱此字。 ⑦生：《大观》作“主”，《纲目》作“其生”。 ⑧亦紫：《纲目》作“紫色”。 ⑨同：

《纲目》作“相同”。⑩白菀陶云……未悉；《纲目》无此文。

【189】白鲜①，味苦、咸，寒，无毒。主头风②，黄疸，咳逆，淋漓，女子阴中肿痛，湿痹死肌，不可屈伸起止行步。疗四肢不安，时行腹中大热，饮水，欲走③，大呼，小儿惊痫，妇人产后余④痛。生上谷川谷及宛胸。四月、五月采根，阴干。

恶桑⑤ 螻蛄、桔梗、伏苓、草薺。近道处处有，以蜀中者为良。俗呼为白羊鲜，气息正似羊膻，或名白膻⑥。〔谨案〕此药叶似茱萸，苗⑦高尺余，根皮白而心实，花紫白色。根宜二月采，若四月、五月采，便虚恶也。

①白鲜：《千金方》作“白鲜皮”。②主头风：《御览》作“主酒”。③欲走：《大观》、《大全》、《本经续疏》脱此二字。④余：其前，《大观》、《大全》、《本经续疏》有“欲走”二字。⑤桑：《证类》、《医心方》、《纲目》脱此字，据《本草经集注》补。⑥或名白膻：《纲目》作“故又名白膻”。⑦苗：《纲目》脱此字。

【190】白薇，味苦、咸，平、大寒，无毒。主暴中风，身热肢满，忽忽不知人，狂惑邪气，寒热酸疼①，温② 疟洗洗，发作有时。疗③ 伤中淋露，下水气，利阴气，益精。一名白幕，一名薇草，一名春草④，一名骨美⑤。久服利人。生平原川谷。三月三日采根，阴干。

恶黄芪、大黄、大戟⑥、干姜、干漆、山茱萸、大枣。近道处处有。根状似牛膝而短小尔。方家用⑦，多疗惊邪、风狂、疟病⑧。

①疼：《孙本》、《问本》作“痠”。②温：《柯大观》作“溢”。③

疗：《人卫政和》误作白字《本经》文。④春草：《纲目》注为《本经》文。⑤骨美：《纲目》未注文献来源。⑥大黄、大戟：《集注》、《医心方》无此四字。⑦根状似……方家用：《纲目》无此文。⑧疰病：“疰”，《纲目》作“瘞”。“病”字后，《纲目》注《药性论》文“百邪鬼魅”为陶弘景文。

【191】 臬耳实①，味苦、甘，温。叶，味苦、辛，微寒，有小毒。主风头寒痛②，风湿周③痹，四肢拘④挛痛，去⑤恶肉死肌，膝⑥痛，溪毒。久服益气⑦，耳目聪明，强志轻身⑧。一名胡臬，一名地葵，一名蒹，一名常思⑨。生安陆川谷及六⑩安田野，实熟时采。

此是常思菜，人皆食之。以叶覆麦作黄衣者，一名羊负来；昔中国无此，言从外国逐羊毛中来⑪，方用亦甚稀。

〔谨案〕苍耳，三月已后、七月已前刈，日干为散⑫。夏，水服；冬，酒服⑬，主大风癩痢，头风湿痹，毒在骨髓⑭。日二服⑮，丸服二十、三十丸；散服一、二匕。服满百日，病当出⑯如病疥，或痒⑰汁出，或斑驳⑱甲错皮起，后乃皮落⑲，肌如凝脂，令人省睡，除诸毒螫，杀疔⑳湿匿。久服益气，耳目聪明，轻身强志，主腰膝中风毒优良。忌食猪肉㉑米泔，亦主獠狗毒㉒。

①臬耳实：《医心方》、《本草和名》、《森本》、《和名类聚钞》脱“实”字。《千金方》作“臬耳子”。②风头寒痛：《本草经疏》作“风寒头痛”。③周：《千金方》脱此字。④拘：其后，《千金方》有“急”字。⑤去：《证类》、《纲目》原脱，据《千金方》补。⑥膝：《成化政和》、《万历政和》、《商务政和》、《纲目》作“膝”，《品汇》作“漆”。⑦主风头寒痛……久服益气：《纲目》注为陈藏器《本草拾遗》文。⑧耳目聪明，强志轻身：《纲目》无此文。⑨常思：《纲目》注为“弘景”文。《本草和名》作“常思菜”。⑩六：《纲目》、《草木典》作“大”。

①昔中国……中来：《纲目》无此文。 ②三月已后、七月已前刈，日干为散：《纲目》改作“夏月采暴为末”。 ③夏水服冬酒服：《纲目》作“水服一二匕，冬月酒服”。 ④髓：其后，《纲目》有“腰膝风毒”四字。 ⑤日二服：《商务政和》、《纲目》作“日三服”。 ⑥服满百日病当出：《纲目》脱“服”、“当”二字。 ⑦痒：《纲目》无此字。 ⑧驳：《纲目》作“驳驳”。 ⑨后乃皮落：《纲目》作“皮落则”。 ⑩杀疖：《纲目》作“杀虫疖”。 ⑪猪肉：《纲目》作“猪肉、马肉”。 ⑫亦主獐狗毒：《纲目》无此文。

【192】茅根①，味甘，寒，无毒。主劳伤虚羸，补中益气，除瘀血，血②闭，寒热，利小便，下五淋，除客热在肠胃，止渴，坚筋，妇人崩中。久服利人。其苗主下水③。一名兰④根，一名茹⑤根，一名地管⑥，一名地筋⑦，一名兼杜⑧。生楚地山谷田野，六月采根。

此即今白茅菅。《诗》云：露彼菅茅⑨。其根如渣芹甜美。

服食此断谷甚良。俗方稀用，惟疗淋及崩中尔⑩。〔谨案〕

菅花，味甘，温，无毒。主衄血、吐血、灸疮⑪。

①茅根：《纲目》、《草木典》作“白茅”。 ②血：《图考长编》、《香要钞》脱此字。 ③下水：《纲目》注为《别录》文。 ④兰：《本草和名》、《香药钞》、《森本》作“简”。 ⑤茹：《本草和名》、《香药钞》、《森本》作“茄”。 ⑥管：《大金》、《成化政和》、《万历政和》、《商务政和》、《品汇》作“管”。 ⑦筋：《本草和名》作“筋”。 ⑧一名兼杜：《纲目》无此文。 ⑨菅茅：《商务政和》作“管茅”。 ⑩服食此……崩中尔：《纲目》无此文。 ⑪谨案……灸疮：《纲目》无此文。

【193】百合，味甘，平，无毒。主邪气腹胀①，心痛，利大小便，补中益气。除浮肿，肺②胀，痞满，寒热，通身疼痛，及乳难喉痹肿③，止涕泪。一名重箱④，一名重迈⑤，一名摩罗⑥，一名中逢花，一名强瞿。生荆州川谷。

二月、八月采根，曝干。

近道处处有，根如胡蒜，数十片相累，人亦蒸煮食之。乃言初^⑦是蚯蚓相缠结变作之，俗人皆呼为强仇，仇即瞿也，声之讹尔^⑧，亦堪服食。〔谨案〕此药有二种：一种细叶，花红白^⑨色；一种叶大，茎长，根粗，花白，宜入药用。

①胀：《孙本》、《问本》、《黄本》、《周本》作“张”。 ②胛：《千金翼》作“臄”。 ③肿：《证类》、《纲目》原脱，据《千金翼》补。 ④箱：《本草和名》作“匡”。 ⑤一名重迈：《证类》原脱，据《千金翼》补。《纲目》注此为《吴普》文。 ⑥摩罗：《本草和名》作“磨鰕”。

⑦言初：《纲目》作“云”，《图考长编》作“言和”。 ⑧俗人皆呼为强仇，仇即瞿也，声之讹尔：《纲目》无此文。 ⑨白：《纲目》无此字。

【194】酸浆^①，味酸^②、平，寒，无毒。主热烦满，定志益气，利水道，产难吞其实立产^③。一名醋浆^④。生荆楚川泽及人家田园中。五月采，阴干。

处处人家^⑤多有，叶^⑥亦可食。子作房，房中有子如梅李大，皆^⑦黄赤色。小儿食之，能除热^⑧，亦主黄病^⑨，多效。

①浆：《医心方》、《孙本》、《黄本》、《问本》、《周本》作“酱”。

②味酸：《御览》无此二字。 ③产难吞其实立产：《纲目》注为《别录》文。“其实”，《纲目》作“之”。 ④醋浆：“醋”，《本草和名》、《森本》、《御览》作“酢”。“浆”，《孙本》、《黄本》、《问本》、《周本》作“酱”。 ⑤人家：《纲目》无此二字。 ⑥叶：其前，《纲目》有“苗似水茄而小”一句。 ⑦皆：《图考长编》无此字。 ⑧能除热：《纲目》无此文。 ⑨亦主黄病：《纲目》作“捣汁服，治黄病”。

【195】紫参，味苦、辛^①，寒、微寒，无毒。主心腹积聚，寒热邪气，通九窍^②，利大小便^③。疗肠胃大热，唾血，衄血，肠中聚血，痈肿诸疮，止渴，益精。一名牡

蒙，一名众戎，一名童肠，一名马行。生河西及宛胸④山谷，三月采根，火炙使紫色。

畏辛夷。今方家皆呼为牡蒙，用之亦少。〔谨案〕紫参，叶似羊蹄，紫花青穗，皮⑤紫黑，肉红白，肉浅皮深。所在有之。牡蒙叶似及己而大，根长尺余，皮肉⑥亦紫色，根苗并不相似⑦。虽一名牡蒙，乃王孙也。紫参京下⑧见用者，是出蒲州也⑨。

①辛：《森本》脱此字。 ②窍：其后，《御览》有“治牛病”三字。 ③利大小便：《御览》在“通九窍”之前。 ④胸：其后，《御览》有“生林阳”三字。 ⑤皮：其前，《纲目》有“其根”二字。 ⑥肉：《柯大观》作“白”。 ⑦根苗并不相似：《纲目》无“并”字。“似”，《图考长编》作“同”。 ⑧京下：《纲目》作“长安”。 ⑨谨案紫参……是出蒲州也：《纲目》引此时有修改。

【196】女萎，味辛，温。主风寒洒洒，霍乱，泄痢，肠鸣游气上下无常，惊痫寒热百病，出汗。《李氏本草》云：止下，消食①。

其②叶似白敛，蔓生，花白，子细，荆襄之间名为女萎，亦名蔓楚，止痢有效③。用苗不用根，与萎蕤全别。今太常谬以为白头翁者是也。 新附

①《李氏本草》云，止下消食：《纲目》作“止下痢，消食。当之”，并移在“主风寒”之前。 ②其：《纲目》作“女萎”。 ③止痢有效：《纲目》无此文。

【197】淫羊藿，味辛，寒，无毒。主阴痿，绝伤①，茎中痛，利小便②，益气力③，强志。坚筋骨，消癭疔，赤痢，下部有疮洗出虫，丈夫久服，令人无④子。一名刚⑤

前。生上郡阳山山谷。

暑预为之使。服此⑥使人好为阴阳。西川北部有淫羊，一日百遍合，盖食藿所致，故名淫羊藿⑦。〔谨案〕此草，叶形似小豆而圆薄，茎细亦坚，所在皆有⑧，俗名仙灵脾者是也。

①绝伤：《本草经疏》、《图考长编》作“绝阳”，《御览》作“伤中”。

②茎中痛，利小便：《御览》在“强志”之后。“茎”字前，《御览》有“除”字。③力：《御览》脱此字。④无：《柯大观》作“有”。

⑤刚：《御览》作“蜀”。⑥服此：《纲目》作“服之”。⑦故名淫羊藿：《和名类聚钞》仙灵草引陶隐居注云：“淫羊藿，羊食此藿，一日百遍，故以名之，一日刚前”，又引苏敬曰“俗名仙灵毗草是也”。⑧所在皆有：《纲目》在“叶形似小豆”之前。

【198】**藟实**①，味甘，平、温，无毒。主皮肤寒热，胃中热气，风寒湿痹，坚筋骨，令人嗜食。止心烦满，利大小便，长肌肤②肥大。久服轻身。花叶③去白虫，疗喉痹，多服令人溏泄。一名荔实，一名剧草，一名三坚，一名豕首。生河东川谷，五月采实④，阴干。

方药不复⑤用，俗无识者，天名精亦名豕首也。〔谨案〕此即马蔺子也。《月令》云：荔挺出⑥。郑注云：荔，马蔺也。《说文》云：荔似蒲根，可为刷⑦。《通俗文》：一名马蔺。《本经》一名荔实⑧。子疗金疮、血内流、痈肿等病⑨，有效。

①藟实：《御览》作“豕首”。郭璞注《尔雅》引《本草经》曰：“藟卢，一名诸蓝，今江东呼豕首”。②长肌肤：《千金翼》作“长肌肉”。

③花叶：《纲目》作“花实及根叶”，《森本》作“华叶”。④实：《图考长编》脱此字。⑤复：《纲目》无此字。⑥荔挺出：《纲目》作“仲冬荔挺出”。⑦说文云：荔似蒲根，可为刷：《纲目》无此文。⑧本经一名荔实：《纲目》作“本草谓之荔实”。⑨等病：《纲目》无此二字。

唐·新修本草草部中品之下卷第九

【199】款冬^①，味辛、甘，温，无毒。主咳逆上气善喘，喉痹，诸惊痫，寒热，邪气。消渴，喘息呼吸。一名囊吾^②，一名颗东^③，一名虎须^④，一名菟翼^⑤，一名氏冬。生常山山谷及上党水旁。十一月采花，阴干。

杏仁为之使，得紫菀良，恶皂荚、消石^⑥、玄参，畏贝母^⑦、辛夷、麻黄、黄芪、黄芩、黄连、青葙。第一出河北，其形如宿菀未舒者佳，其腹里有丝。次出高丽百济，其花乃似大菊花。次亦出蜀北部宕昌，而并不如。其冬月在冰下生，十二月、正月旦取之。〔谨案〕今出雍州南山溪水及华州山谷涧间。叶似葵而大，丛生，花出根下。

①款冬：《证类》、《纲目》作“款冬花”，《千金翼》、《医心方》、《御览》、《本草和名》、《和名类聚钞》无“花”字。②吾：《御览》作“石”。③东：《纲目》、《本经疏证》、《图考长编》作“冻”，《成化政和》、《万历政和》、《商务政和》作“冻”。④须：《千金翼》、《顿医钞》作“发”。⑤菟翼：《艺文类聚》作“菟翼”。又《纲目》注此为《尔雅》文。⑥石：《玄大观》作“芒”。⑦玄参，畏贝母：《医心方》无“玄参”、“贝母”。

【200】牡丹，味辛、苦，寒、微寒，无毒。主寒热^①，中风，癰疽，疮，惊痫，邪气^②，除症坚瘀血留舍肠胃，安五脏，疗痛疮。除时气，头痛，客热，五劳，劳气，头腰痛，风噤，癩疾^③。一名鹿韭，一名鼠姑。生巴郡山谷及汉中，二月、八月采根，阴干。

畏菟丝子、贝母、大黄。今东间亦有，色赤者为好，用之

去心。按鼠妇亦名鼠姑，而此又同，殆非其类，恐字误④。

〔谨案〕牡丹，生汉中。剑南所出者，苗似羊桃，夏生白花，秋实圆绿，冬实赤色，凌冬不凋，根似芍药，肉白皮丹。出汉、剑南⑤，土人谓之牡丹，亦名百两金，京下⑥谓之吴牡丹者，是真也。今俗用者，异于此，别有臊气也。

①热：其后，《御览》有“症伤”二字。 ②瘧疾惊痫邪气：《御览》作“惊邪”。《纲目》、《本草经解》脱“瘧”字。 ③瘧疾：《纲目》、《草木典》、《图考长编》作“瘧疾”。 ④用之去心……恐字误：《纲目》无此文。 ⑤出汉剑南：“出”，《柯大观》作“山”。“汉”，《人卫政和》作“江”。《纲目》无此四字。 ⑥京下：《纲目》作“长安”。

【201】防己，味辛、苦，平、温，无毒。主风寒，温疟，热气，诸病，除邪，利大小便。疗水肿，风肿①，去膀胱热，伤寒，寒热②邪气，中风手脚挛急，止泄，散痈肿，恶结，诸蜗疥癣，虫疮，通腠理，利九窍③。一名解离④，文如车辐理解者良⑤。生汉中川谷，二月、八月采根，阴干。

殷孽为之使，杀雄黄毒，恶细辛，畏草薺。今出宜都、建平，大而青白色，虚软者好，黯黑冰⑥强者不佳。服食亦须之。是疗风水家⑦要药耳。〔谨案〕防己，本出汉中者，作车辐解，黄实而香，其青白虚软者，名木⑧防己，都不任用。陶谓之佳者，盖未见汉中者尔⑨。

①风肿：《本经疏证》在“散痈肿”之后。 ②伤寒寒热：《纲目》、《草木典》作“伤寒热”。 ③通腠理，利九窍：《纲目》、《草木典》在“手脚挛急”之后。 ④解离：《御览》作“石解”。 ⑤文如车辐理解者良；

《纲目》、《草木典》无此文。⑥黯黑冰：《纲目》作“黑点木”，《图考长编》作“黯黑木”。⑦家：《柯大观》作“气”，《纲目》无此字。

⑧木：《人卫政和》作“本”。⑨谨案防己……汉中者尔：《纲目》无此文。

【202】女菀①，味辛，温，无毒。主疗风寒洗洗②，霍乱，泄痢，肠鸣上下无常处，惊痫，寒热百疾。疗肺伤咳逆出汗，久寒在膀胱支满，饮酒夜食发病。一名白菀③，一名织女菀，一名茆④。生汉中川⑤谷或山阳，正月、二月采，阴干。

畏卤咸。比来医方都无复用之。市人亦少有，便是欲绝⑥。别复有白菀似紫菀，非此之别名也⑦。〔谨案〕白菀即女菀，更无别者⑧，有名未用中，浪⑨出一条，无紫菀时亦用之，功效相似也⑩。

①菀：《御览》作“苑”。②风寒洗洗：《孙本》脱“寒”字。“洗洗”，《黄本》作“洗”，《玄大观》、《大全》、《狩本》作“洗法”。③菀：《图经衍义》作“苑”。下同。④一名茆：《纲目》未注文献来源。

⑤川：《纲目》作“山”。⑥市人亦少有便是欲绝：《纲目》无此文。

⑦非此之别名也：《纲目》作“恐非此也”。⑧更无别者：《纲目》无此文。⑨浪：《纲目》作重。⑩无紫菀时……相似也：《纲目》作“故陶说疑之，功与紫菀相似”。

【203】泽兰，味苦①、甘，微温，无毒。主乳妇内衄②，中风余疾③，大腹水肿，身面四肢浮肿，骨节中水④，金疮痛肿疮脓⑤。产后金疮内塞。一名虎兰，一名龙枣⑥，一名虎蒲。生汝南诸⑦大泽旁，三月三日采，阴干。

防己为之使。今处处有，多生下湿地。叶微香，可煎油，或生泽旁，故名泽兰，亦名都梁香⑧，可作浴汤。人家多种

之，而叶小异。今山中⑨又有一种甚相似，茎方，叶小强，不甚香。既云泽兰，又生泽旁⑩，故山中者为非，而药家乃⑪采用之。〔谨案〕泽兰，茎方，节紫色，叶似兰草而不香⑫，今京下用之者，是。陶云都梁香，乃兰草尔，俗名兰香，煮以洗浴，亦生泽畔，人家种之，花白，紫萼茎圆，殊非泽兰也。陶注兰草，复云名都梁香，并不深识也⑬。

①苦：《御览》脱此字。 ②内衄：《御览》作“衄血”。 ③疾：《香字钞》、《香药钞》作“痛”。 ④乳妇内衄……骨节中水：《纲目》无此文。

⑤疮脓：《图经衍义》作“脓疮”。“脓”字后，《香字钞》、《香药钞》有“血”字。 ⑥枣：《御览》作“来”。 ⑦诸：《御览》作“又生”。 ⑧或生泽旁……都梁香：《纲目》无此文。 ⑨山中：《大观》作“来”。 ⑩又生泽旁：《纲目》无此文。 ⑪乃：《大观》作“亦”。

⑫不香：《纲目》作“不甚香”。 ⑬陶云都梁香……深识也：《纲目》删为“陶说乃是兰草，茎圆紫萼白花，殊非泽兰也”。

【204】地榆，味苦、甘、酸，微①寒，无毒。主妇人乳②痃痛，七伤，带下病③，止痛，除恶肉，止汗④，疗金疮。止脓血，诸痿恶疮，热疮⑤，消酒，除消渴⑥，补绝伤，产后内塞，可作金疮膏。生桐柏及宛胸山谷。二月、八月采根，曝干。

得发良，恶麦门冬。今近道处处有，叶⑦似榆而长，初生布地⑧，而花子紫黑色如鼓，故名⑨玉鼓。一茎长直上⑩，根亦入酿酒。道方烧作灰，能烂石也⑪。乏茗时⑫，用叶作饮，亦好⑬。〔谨案〕主带下十二病。《孔氏音义》云：一曰多赤，二曰多白，三曰月水不通，四曰阴蚀，五曰子藏坚，六曰子门僻，七曰合阴阳患痛，八曰小腹寒痛，九曰子门闭，十曰子宫冷，十一曰梦与鬼交，十二曰五脏不定⑭。用叶作饮代茶，甚解热。

①微：《御览》无此字。 ②乳：其后，《纲目》有“产”字。 ③病：《纲目》、《本草经疏》作“五漏”，《千金翼》作“十二病”。 ④除恶肉止汗：《纲目》作“止汗除恶肉”。“汗”字后，《御览》有“气”字。 ⑤热疮：《千金翼》无此文。 ⑥消酒除消渴：《纲目》在“金疮膏”之后。“渴”字后，《纲目》衍“明目”二字。“除消渴”，《纲目》作“除渴”。 ⑦叶：其前，《纲目》有“其”字。 ⑧地：其后，《纲目》有“故名”二字。 ⑨名：《纲目》作“又名”。 ⑩一茎长直上：《纲目》无此文。 ⑪也：其后，《纲目》有“故煮石方用之”。 ⑫乏茗时：《纲目》作“其叶山人乏茗时”。 ⑬好：其后，《纲目》有“又可煤茹”。 ⑭谨案主带下……五脏不定：《纲目》无此文。

【205】王孙，味苦，平，无毒。主五脏邪气，寒①湿痹，四②肢疼酸，膝冷痛③。疗百病，益气。吴名白功草，楚名王孙，齐名长孙④，一名黄孙，一名黄昏，一名海孙，一名蔓延⑤。生海西川谷及汝南城郭垣下。

今方家皆呼名黄昏⑥，又云牡蒙，市人亦少识者。〔谨案〕《小品》⑦述本草牡蒙，一名王孙。《药对》⑧有牡蒙，无王孙。此则一物明矣。又主金疮破血，生肌肉，止痛，赤白痢，补虚益气，除脚肿，发阴阳也⑨。

①寒：《御览》无此字。 ②四：《图考长编》无此字。 ③膝冷痛：《御览》无此文。 ④吴名白功草……齐名长孙：《纲目》注为《吴普》文。 ⑤一名海孙，一名蔓延：《纲目》注为《吴普》文。 ⑥名黄昏：《大观》、《纲目》作“为黄昏”。 ⑦小品：《纲目》、《图考长编》作“陈延之小品方”。 ⑧药对：《纲目》、《图考长编》作“徐之才药对”。 ⑨又主金疮……发阴阳也：《纲目》无此文。“也”字后，《纲目》、《图考长编》以《蜀本》注文“牡蒙叶似及己而大，根长尺余，皮肉皆紫色”为《唐本草》注文。

【206】爵床①，味咸，寒②，无毒。主腰脊痛，不得着床③，

俯仰艰难，除热，可作浴汤。生汉中川谷及田野④。

〔谨案〕此草似香薷，叶长而大，或如荏且细，生平泽熟田近道旁⑤，甚疗血脉，下气，又主杖疮，汁涂立差⑥，俗名赤眼老母草。

①床：《御览》作“麻”。 ②味咸寒：《玄大观》、《大全》注为《别录》文。 ③床：《大全》作“林”。 ④野：其后，《图考长编》误以“井中苔及萍、井中兰等条文”为爵床的内容。 ⑤生平泽熟田近道旁：《纲目》在“似香薷”之前。 ⑥汁涂立差：《纲目》作“捣汁涂之立瘥”。

【207】白前，味甘，微温，无毒。主胸胁逆气，咳嗽上气①。

此药出近道，似细辛而大，色白易折②。主气嗽方多用之。

〔谨案〕此药叶似柳，或似芫花，苗高尺许，生洲渚沙碛之上。根白③，长于细辛，味甘，俗以酒渍服，主上气。不生近道，俗名石蓝④，又名嗽药。今用蔓生者味苦，非真也。

①气：其后，《纲目》、《草木典》有“呼吸欲绝”四字。案此四字非《别录》文，是唐慎微加注的《唐本云》文。 ②易折：《纲目》作“不柔易折”。

③根白：《纲目》作“白色”。 ④俗名石蓝：《和名类聚钞》引苏敬曰：“白前，一名蓝”。

【208】百部根①，微温，有小毒②。主咳嗽上气③。

山野处处有。根数十相连，似天门冬而苦强，亦有小毒④。火炙酒渍饮之。疗咳嗽，亦主去虱。煮作汤，洗牛犬虱即去⑤。

《博物志》云：九真有一种草似百部，但长大尔。悬火上令干⑥，夜取四五寸短切，含咽汁，勿令人知⑦，疗暴嗽甚良，名为嗽药。疑此是百部，恐⑧其土肥润处，是以长大尔。

①根：《纲目》、《图考长编》无此字。 ②有小毒：《证类》原脱，据《千金翼》补。 ③气：其后，《纲目》衍“火炙酒渍饮之”，案此文原系陶隐居注文，《纲目》移置于此。 ④亦有小毒：《纲目》作“但苗异尔”。 ⑤煮作汤，洗牛犬虱即去：《纲目》作“作汤，洗牛犬去虱”。 ⑥令干：《大观》作“烧干”。 ⑦勿令人知：《纲目》无此文。 ⑧恐：《纲目》无此字。

【209】王瓜，味苦，寒，无毒。主消渴，内癰^①，瘀血，月闭，寒热，酸疼，益气，愈聋^②。疗^③诸邪气，热结，鼠痿，散痈肿留血，妇人带下不通，下乳汁，止小便数不禁，逐四肢骨节中水，疗马骨刺人疮。一名土瓜。生鲁地平泽田野，及人家垣墙间。三月采根，阴干。

今土瓜生篱院间亦有，子熟时赤，如弹丸大。根今多不预干，临用时乃掘取^④，不堪^⑤入大方，正单行小小尔^⑥。《礼记·月令》云：王瓜生，此之谓也。郑玄云菝葜，殊为谬矣^⑦。

〔谨案〕此物蔓生，叶似栝楼，圆无叉缺，子如枝子^⑧，生青熟赤，但无棱尔^⑨。根似葛，细而多糝^⑩。北间者，累累^⑪相连，大如枣，皮黄肉白。苗子相似，根状不同。试疗黄疸、破血，南者大胜也。

①癰：《本草经疏》作“疽”。 ②愈聋：“愈”，《大全》、《孙本》、《问本》作“俞”。 ③疗：其前，《图考长编》有“主聋”二字。 ④根今多不预干临用时乃掘取：《纲目》无此文。 ⑤堪：《大观》作“甚”，《纲目》无此字。 ⑥正单行小小尔：《图考长编》作“止单行小方尔”。 ⑦礼记月令……殊为谬矣：《纲目》作“郑玄注月令，四月王瓜生，以为菝葜，殊谬矣”。“谬”，《商务政和》作“缪”。 ⑧圆无叉缺，子如枝子：《纲目》作“但无叉缺，有毛刺，五月开黄花，花下结子如弹丸”。案此文原出于苏颂《图经本草》注。 ⑨但无棱尔：《纲目》无此文。 ⑩细而多糝：《纲目》作“而细多糝，谓之土瓜根”。 ⑪累累：《纲目》作“其实累累”。

【210】**荠苳**，味甘，寒，无毒^①。主解百药毒^②。

根茎部^③似人参，而叶小异，根味甜绝，能杀毒。以其与毒药共处，而毒^④皆自然歇，不正入方家用也^⑤。

①无毒：《证类》原脱，据《千金翼》补。 ②毒：《大全》作“方”。

③都：《图考长编》脱此字。 ④而毒：《纲目》无“而”字。“毒”字后，《图考长编》衍“药”字。 ⑤也：其后，《纲目》移桔梗条《唐本》注作荠苳条《唐本》注。

【211】**高良姜**^①，大温，无毒^②。主暴冷，胃中冷逆，霍乱腹痛。

出高良郡。人腹痛不止，但嚼食亦效^③。形气与杜若相似，而叶如山姜。〔谨案〕生^④岭南者，形大虚软，江左^⑤者细紧，味^⑥亦不甚辛，其实一也。今相与^⑦呼细者为杜若，大者为高良姜，此^⑧非也。

①良：《医心方》作“凉”。 ②无毒：《证类》原脱，据《千金翼》补。

③人腹痛不止，但嚼食亦效：《纲目》作“二月三月采根”。 ④生：《纲目》作“出”。 ⑤江左：《纲目》作“生江左”。 ⑥味：《纲目》无此字。 ⑦今相与：《纲目》作“今人”。 ⑧此：《纲目》作“亦”。

【212】**马先蒿**，味苦^①，平，无毒。主寒热鬼疟，中风湿痹，女子带^②下病，无子。一名马屎^③蒿。生南阳川泽。

方云一名烂石草，主恶疮，方药亦不复用。〔谨案〕此叶大如茺蔚，花红白色^④，实八月、九月熟^⑤，俗谓之虎麻是也。一名^⑥马新蒿，所在有之。茺蔚苗短小，子夏中熟。而初生二种^⑦，极相似也。

①苦：《森本》、《顾本》取为《本经》文，《人卫政和》、《商务政和》作黑字《别录》文。 ②带：《大全》作“滞”。 ③屎：《本草和名》、

《森本》、《狩本》作“矢”。④色：其后，《纲目》、《图考长编》以《开宝》注文“二月、八月采茎叶，阴干用”为《唐本》注。⑤实八月、九月熟：《纲目》、《图考长编》作“八月九月实熟”。⑥名：《图考长编》作“曰”。⑦而初生二种：《纲目》、《图考长编》作“二物初生”。

【213】蜀羊泉①，味苦，微寒，无毒。主头秃②，恶疮，热气，疥瘙痂③癣虫。疗齩齿④，女子阴中内伤，皮间实积。一名羊泉，一名羊怡。生蜀郡川⑤谷。

方药亦不复用，彼土人时有采识者⑥。〔谨案〕此草，俗名漆姑，叶似菊，花紫色。子类枸杞子，根如远志，无心有糝。苗主小儿惊，兼疗漆疮⑦，生毛发。所在平泽皆有之⑧。

①泉：《本草和名》作“全”。②头秃：《纲目》作“秃疮”。③瘙痂，“瘙”，《孙本》、《黄本》、《问本》、《周本》作“搔”。“痂”，《图考长编》作“疗”。④疗齩齿：《纲目》无此文。《品汇》、《孙本》注此文为《本经》文，《人卫政和》刻前二字为白字《本经》文。⑤川：《纲目》、《图经衍义》作“山”。⑥方药亦不复用，彼土人时有采识者：《纲目》改作“方不复用，人无识者”。⑦兼疗漆疮：《纲目》作“搗涂漆疮”。

⑧之：其后，《纲目》、《图考长编》以《开宝本草》注文“生阴湿地，三月四月采苗叶阴干”为《唐本》注。

【214】积雪草，味苦，寒，无毒。主大热，恶疮①，痈疽②，浸淫赤燥，皮肤赤，身热。生荆州川③谷。

方药亦不用，想此草当寒冷尔④。〔谨案〕此草，叶圆如钱大⑤，茎细劲，蔓延生溪涧侧。搗傅热肿丹毒，不入药用。荆楚人以叶如钱，谓为地钱草⑥，《徐仪药图》名连钱草，生处亦稀。

①疮：《孙本》、《问本》、《周本》、《黄本》作“创”。②疽：《万

历政和》、《大全》、《森本》作“疽”。③川：《大观》作“山”。

④想此草当寒冷尔：《和名类聚钞》引陶注曰：“积雪草寒冷，故以名之”。《纲目》作“想此草以寒凉得名耳”。⑤如钱大：《纲目》作“大如钱”。

⑥荆楚人以叶如钱，谓为地钱草：《和名类聚钞》引苏敬曰：“其叶如钱，故名连钱草”。

【215】恶实①，味辛，平，无毒②。主明目，补中，除风伤。根茎疗伤寒寒热汗出，中风面肿，消渴热中，逐水。久服轻身耐老。生鲁山平泽。

方药不复用。〔谨案〕鲁山在邓州东北。其③草叶大如芋，子壳似栗状，实细长如茺蔚子。根主牙齿疼痛，劳疟，脚缓弱，风毒痈疽，咳嗽伤肺，肺壅，疝瘕，积血，主诸风，症瘕，冷气④。吞一枚，出痈疽头。《别录》名牛蒡，一名鼠粘草⑤。

①恶实：《图经衍义》作“牛蒡子”，《品汇》作“鼠粘子”。②无毒：《证类》原脱，据《千金翼》补。③其：《纲目》作“此”。④诸风症瘕冷气：“诸风”，《纲目》在“劳疟”之后。“症瘕”，《纲目》无此文。“冷气”，《纲目》在“疝瘕”之后。⑤吞一枚……鼠粘草：《纲目》无此文。

【216】莎草根①，味甘，微寒，无毒。主除胸中热，充皮毛。久服利②人，益气，长须眉。一名藹③，一名侯莎④，其实名缁。生田野，二月、八月采。

方药亦不复用，《离骚》云：青莎杂树，繁草霍靡⑤。古人为诗多用之，而无识者，乃有鼠蓑，疗体异此。〔谨案〕此草，根名香附子，一名雀头香，大下气，除胸腹中热⑥，所在有之。茎叶都似三棱，根若附子，周匝多毛，交州者最胜。大者如枣，近道者如杏仁许。荆、襄人谓之莎草根⑦，合和香

用之。

①莎草根：《医心方》、《本草和名》无“根”字。《品汇》作“香附子”，《纲目》作“莎草香附子”。②利：《成化政和》、《万历政和》，《商务政和》、《大全》、《品汇》、《纲目》、《草木典》、《图考长编》作“令”。③一名藹：《纲目》无此文。④一名侯莎：《纲目》注为《尔雅》文。⑤离骚云……霍靡：《纲目》无此文。⑥大下气除胸腹中热：《纲目》无此文。⑦根若附子……莎草根：《纲目》无此文。

【217】大、小蓟根，味甘，温。主养精保血①。大蓟主女子赤白沃②，安胎，止吐血、衄鼻③，令人肥健。五月采。

大蓟是虎蓟，小蓟是猫蓟，叶并多刺，相似。田野甚多，方药不复用，是贱之故④。大蓟根甚疗血，亦有毒。〔谨案〕大、小蓟，叶欲⑤相似，功力有殊，并无毒，亦非虎、猫蓟也⑥。大蓟生山谷，根疗痈肿；小蓟生平泽。俱能破血，小蓟不能消肿也。

①养精保血：《草木典》作“保血养精”。②沃：《草木典》作“带”。③衄鼻：《纲目》作“鼻衄”。④方药不复用，是贱之故：《纲目》作“方药少用”。⑤欲：《大观》、《纲目》、《图考长编》作“虽”。⑥并无毒，亦非虎、猫蓟也：《纲目》无此文。

【218】垣衣，味酸，无毒。主黄疸①，心烦，咳逆，血气，暴热在肠胃②，金疮内塞③。久服补中益气，长肌④，好颜色。一名昔邪，一名乌韭⑤，一名垣羸，一名天韭，一名鼠韭。生古垣墙阴⑥或屋上。三月三日采，阴干。

方药不甚用，俗中少见有者⑦。《离骚》亦有昔邪，或云即是天蒜尔⑧。〔谨案〕此即古墙北阴青苔衣也，其生石上者名

昔邪，一名乌韭。江南少墙^⑨，陶故云少见。《本经》载之^⑩；屋上者名屋游，在下品^⑪，形并相似，为疗略同。《别录》云：主暴风口噤，金疮，酒渍服之效。

①痘：《图经衍义》作“痘”。②暴热在肠胃：“暴”字后，《图考长编》衍“风”字。“胃”字后，《纲目》、《草木典》有“暴风口噤”四字。

③塞：《图经衍义》作“寒”。“塞”字后，《纲目》有“酒渍服之”四字。

④肌：《纲目》、《草木典》作“肌肉”。⑤一名乌韭：《纲目》无此文。⑥阴：其后，《草木典》衍“青苔衣也”。案后四字原是陶弘景注文，《草木典》误入正文。⑦方药不甚用，俗中少见有者：《纲目》作“方不复用，俗中少见也”。案此文原是陶弘景注文，《纲目》并入《唐本》注中。“甚”，《图考长编》作“见”。⑧离骚亦有……天蒜尔：《纲目》无此文。⑨墙：《纲目》作“墙”。⑩陶故云少见。本经载之：《纲目》无此文。⑪在下品：《纲目》无此文。

【219】艾叶，味苦，微温，无毒。主灸百病，可作煎，止下痢，吐血^①，下部匿疮，妇人漏血，利阴气，生肌肉，辟风寒，使人有子。一名冰^②台，一名医草。生田野。三月三日采，曝干。作煎勿令见风。

捣叶以灸百病^③，亦止伤血。汁，又杀蛔虫^④。苦酒煎叶，疗癣甚良^⑤。〔谨案〕《别录》云：艾生寒熟热，主下血、衄血、脓血痢，水煮及丸散任用。

①止下痢吐血：《纲目》、《草木典》作“止吐血下痢”。②冰：《千金翼》作“水”。③捣叶以灸百病：《纲目》无此文。④亦止伤血，汁又杀蛔虫：《纲目》作“捣汁服，止伤血，杀蛔虫”。⑤苦酒煎叶疗癣甚良：《纲目》无此文。

【220】水萍，味辛、酸，寒，无毒。主暴热身痒，下水气，胜酒^①，长^②须发，止^③消渴，下气。以沐浴，生毛发。

久服轻身。一名水花^④，一名水白，一名水苏^⑤。生雷泽^⑥池泽。三月采，曝干。

此是水中大萍尔，非今浮萍子。《药录》^⑦云：五月有花，白色，即非今沟渠所生者。楚王渡江所得，非^⑧斯实也。〔谨案〕水萍者，有三种：大者名萍，中者曰苳，小者即水上浮萍。水中又有苳菜，亦相似，而叶圆。水上小浮萍，主火疮^⑨。

①下水气胜酒：《初学记》、《艺文类聚》作“下水”。 ②长：《艺文类聚》作“乌”。 ③止：《成化政和》、《万历政和》、《商务政和》、《柯大观》、《大全》、《品汇》、《本草经疏》、《徐本》作“主”，《人卫政和》、《图考长编》、《本经疏证》、《森本》作“止”。 ④花：《艺文类聚》、《初学记》、《御览》、《森本》、《孙本》作“华”，《图经衍义》作“肥”。 ⑤苏：《成化政和》、《万历政和》、《商务政和》作“藟”。 ⑥泽：其后，《御览》有“水上”二字。 ⑦药录：《纲目》作“药对”。 ⑧非：《商务政和》作“有”，《纲目》作“乃”。 ⑨谨案水萍……主火疮：《纲目》无此文。

【221】海藻，味苦、咸，寒，无毒。主瘰疬气颈下核^①，破散结气、痈肿、症瘕、坚气^②，腹中上下鸣^③，下十二水肿。疗皮间积聚暴溃，留气热结，利小便。一名落首^④，一名薄。生东海池泽。七月七日^⑤采，曝干。

反甘草。生海岛上，黑色如乱发而大少许，叶大都似藻叶。又有石帆，状如柏，疗石淋^⑥。又有水松，状如松，疗溪毒^⑦。

①主瘰疬气颈下核：《千金翼》作“主瘰疬结气，散著颈下鞭核”，《纲目》作“主瘰疬结气，散颈下硬核痛”。 ②破散结气痈肿症瘕坚气：《千金翼》作“痛者”二字。《纲目》无“破散结气”四字。 ③腹中上下鸣：“腹”，《千金翼》作“肠”。“鸣”，《纲目》作“雷鸣”。 ④一名落首：《千金方》无此文。 ⑤七日：《千金翼》无此二字。 ⑥又有石帆，状

如柏，疗石淋，《纲目》拨出此文，另立为石帆条，列于《纲目》卷十九，标注出典为《日华》。⑦又有水松，状如松，疗溪毒；《纲目》拨出此文，另立为水松条，列于《纲目》卷十九。

【222】昆布①，味咸，寒，无毒。主十二种水肿，癭瘤聚结气，痿疮。生东海②。

今惟出高丽。绳把索之如卷麻，作黄黑色，柔韧可食。《尔雅》云：纶似纶，组似组，东海有之。今青苔、紫菜皆似纶，此③昆布亦似组，恐即是也。凡海中菜，皆疗癭瘤结气。青苔、紫菜辈亦然，干苔性热，柔苔甚冷也④。

①昆布：《御览》作“纶布”。②海：《御览》作“疮”。③此：《纲目》作“而”。④凡海中菜……柔苔甚冷也：《纲目》无此文。

【223】菰草，味咸，微寒，无毒。主消渴，去热，明目，益气。一名鸿蔺①。如马蓼而大，生水旁，五月采实。

此类②甚多，今生下湿地，极似马蓼，甚长大。诗称隔有游龙，注云菰草③。郭景纯④云：即茭古也。

①蔺：《万历政和》作“鹤”，《本草和名》作“讚”。②此类：《纲目》无此二字。③注云菰草：《纲目》无此文。④郭景纯：《纲目》作“郭璞”。

【224】陟厘，味甘，大温，无毒。主心腹大寒，温中消谷，强胃气，止泄痢。生江南池泽。

此即南人①作纸者，方家②惟合断下药用之。〔谨案〕此物，乃水中苔③，今取以为纸，名苔纸，青黄色，体涩④。《小品方》云：水中粗苔也⑤。《范东阳方》云：水中石上生，如毛，绿色⑥者。《药对》云：河中侧梨。侧梨、陟厘，声相近也。王子年《拾遗》云⑦：张华撰《博物志》上晋武帝，嫌繁，

命削之，賜華側理紙萬張。子年云：陟厘紙也，此紙以水苔為之，溪人語訛，謂之側理也⑧。

①南人：《綱目》作“南人用”。 ②方家：《綱目》無此二字。 ③苔：《綱目》作“粗苔”。 ④青黃色體澀：《綱目》作“青綠色名苔紙青澀”。 ⑤小品方云水中粗苔也：《綱目》無此文。 ⑥色：其後，《綱目》衍“石發之名以此”。 ⑦拾遺云：《綱目》作“拾遺記”。 ⑧張華撰……側理也：《綱目》刪為“晉武帝賜張華側理紙，乃水苔為之，後人訛陟厘為側理耳”。

【225】井中苔及萍①，大寒。主漆瘡，熱瘡，水腫。井中藍，殺野葛、巴豆諸毒。

廢井中多生苔萍，及磚土間生雜草、菜藍②，既解毒，在井中者彌佳③，不應復別是一種名井中藍④。井底泥至冷，亦療湯火⑤灼瘡，井華水又服煉法用之⑥。

①萍：《綱目》作“萍藍”。 ②菜藍：《大觀》、《人衛政和》作“菜藍”，《成化政和》、《萬理政和》、《商務政和》、《綱目》作“菜藍”。 ③彌佳：《綱目》作“尤佳”。 ④不應復別是一種名井中藍：《綱目》作“非別一物也”。 ⑤火：《綱目》作“火傷”。 ⑥井底泥……用之：《綱目》無此文。

【226】薺草，味甘，寒，無毒。主暴熱喘息，小兒丹腫。一名薺榮①。生水旁。

葉圓②，似澤瀉而小。花青白③，亦堪啖，所在有之④。

新附

①薺榮：《綱目》作“薺菜”。 ②圓：《綱目》無此字。 ③花青白：《綱目》作“花青白色”。 ④亦堪啖，所在有之：《綱目》作“亦堪蒸啖”。“之”字後，《綱目》、《圖考長編》以《開寶本草》注文“江南人用蒸

鱼食之甚美，五月六月采茎叶曝干”为《唐本》注。

【227】鳧葵^①，味甘，冷，无毒。主消渴，去热淋，利小便。生水中，即苕菜也。一名接余^②。五月采^③。

南人名猪莼，堪食。有名未用条中载也。 新附

①鳧葵：《纲目》作“苕菜”。 ②余：《图经衍义》作“俞”，《本草和名》作“輿”。 ③五月采：《证类》原脱，据《千金翼》补。

【228】菟葵，味甘，寒，无毒。主下诸石、五淋，止虎蛇毒^①。

苗如石龙芮，叶光泽，花白似梅，茎紫色^②，煮汁^③极滑，堪啖。《尔雅·释草》：一名菘^④，所在平泽皆有^⑤，田间人多识之^⑥。 新附

①毒：其后，《纲目》衍“诸疮，捣汁饮之，涂疮能解毒止痛”。案此文是《开宝本草》注文，《纲目》移于此。 ②茎紫色：《纲目》作“其茎紫黑”。 ③汁：《纲目》作“啖”。 ④堪啖……一名菘：《纲目》无此文。 ⑤所在平泽皆有：《纲目》作“所在下泽田间皆有”。 ⑥之：其后，《图考长编》有“蛇虎毒诸疮，捣汁饮之，及涂疮能解毒止痛，六月、七月采茎、叶曝干”，《纲目》有“六月、七月采茎叶，曝干入药”。案此等文原是《开宝本草》注文，《纲目》等误为《唐本》注。

【229】鱧肠^①，味甘、酸，平，无毒。主血痢，针灸疮发，洪血不可止者，傅之立已。汁涂发眉^②，生速而繁。生下湿地。

苗似旋菑^③，一名莲子草，所在坑渠间有之^④。 新附

①鱧肠：即旱莲草。 ②眉：《大全》作“自”。 ③苗似旋菑：《纲目》在“坑渠间有之”之后。 ④有之：《纲目》作“多有”。“之”字后，

《綱目》有“二月八月采阴干”。案此文是《开宝本草》注，非《唐本》注。

【230】菟醬，味辛，温，无毒。主下气温中，破痰积。生巴蜀①。

《蜀都赋》所谓流味于番禺者。蔓生，叶似王瓜而厚大②，味辛香，实似桑椹，皮黑肉白。西戎亦时将来，细而辛烈，或谓二种③。交州、爱州人云菟醬④，人家多种，蔓生，子长大，谓苗为⑤浮留藤，取叶合槟榔食之，辛而香也。又有草拔⑥，丛生，子细，味辛烈于菟醬，此当信也⑦。 新附

①蜀：《綱目》作“蜀中”。 ②厚大：《綱目》作“厚大而光泽”。
③或谓二种：《綱目》无此文。 ④人云菟醬：《綱目》无此文。 ⑤谓苗为：《綱目》作“苗名”。 ⑥又有草拔：《和名类聚钞》引“菟醬，一名草拔”。 ⑦又有……此当信也：《綱目》无此文。

【231】百脉根，味甘①、苦，微寒，无毒。主下气，止渴，去热，除虚劳，补不足。酒浸若②水煮，丸③散兼用之。出肃州、巴西。

叶似苜蓿，花黄，根如远志。二月、八月采根，日干。 新附

①甘：《綱目》无此字。 ②若：《綱目》作“或”。案古本草中“若”多作“或”字用。 ③丸：《图经衍义》作“园”。此因避讳，改“丸”为“园”。

【232】萝摩子，味甘、辛，温，无毒。主虚劳①。叶食之，功同于子②。陆机云③：一名芘兰，幽州谓之雀瓢。

雀瓢，是女青别名，叶盖相似，以叶似女青，故兼名雀瓢④。 新附

①劳：其后，《纲目》有“补益精气，强阴道”。②叶食之，功同于子，《纲目》作“叶煮食功同子”。③陆机云：《纲目》作“案陆机诗疏云萝摩”。④雀瓢……故兼名雀瓢，《纲目》、《图考长编》以女青条《唐本》注文代替本文。又《纲目》引“枸杞”条陶注移作“萝摩”条陶注。案“萝摩”是《唐本草》新增的药物，《唐本草》萝摩条并无陶注。

【233】白药，味辛，温，无毒。主金疮，生肌。出原州。剪草，凉，无毒。疗恶疮、疥癣、风瘙。根名白药①。

三月苗生，叶似苦苣。四月抽赤茎，花白，根皮黄。八月叶落，九月枝折，采根，日干②。 新附

①剪草……根名白药：案《证类》草部中品之下目录中“剪草”条下脚注云：“原附白药条下，今分条”。据此特将剪草条续于白药条下。《纲目》对剪草另立一条，列于《纲目》卷十八，并注出典为《日华》；对“剪草”的主治文，注出典为《大明》。②三月苗生……采根日干：《纲目》以苏颂《图经本草》注代替此文。

【234】怀香子①，味辛，平，无毒。主诸痿，霍乱，及蛇伤。

叶似老胡荽，极细，茎粗，高五、六尺，丛生②。 新附

①怀香子：《纲目》无“子”字。又《纲目》在怀香条释名下引“弘景曰：煮臭肉，下少许即无臭气，臭酱入末亦香，故曰回香”。《唐本草》无此文。②叶似老胡荽……丛生：《纲目》无此文。

【235】郁金，味辛、苦，寒，无毒。主血积，下气，生肌，止血，破恶血，血淋，尿血，金疮。

此药苗似姜黄，花白质红，末秋出①茎，心②无实，根黄赤③，取四畔子根，去皮火干之。生蜀地及西戎，马药用之。破血而补。胡人谓之马逐。岭南者有实似小豆蔻④，不堪啖。

新附

①出：《图考长编》作“生”。 ②心：其后，《纲目》衍“而”字。

③黄赤：《图考长编》作“赤黄”。 ④蔻：《纲目》脱此字。

【236】姜黄，味辛、苦，大寒，无毒。主心腹结积疝忤，下气①破血，除风热②，消痈肿，功力烈于郁金。

叶、根都似郁金，花春生于根，与苗并出。夏③花烂，无子。根有黄、青、白三色。其作之方法，与郁金同尔。西戎人谓之速药④，其味辛少、苦多，与郁金同，惟花生异尔。 新附

①下气：《本经续疏》作“善下气”。 ②热：《本经续疏》脱此字。

③夏：《纲目》作“入夏”。 ④药：《纲目》无此字。

【237】阿魏，味辛，平，无毒。主杀诸小虫，去臭气，破症积，下恶气，除邪鬼蛊毒。生西蕃及昆仑。

苗、叶、根、茎酷似白芷。捣根汁，日煎作饼者为上，截根穿曝干者为次。体性极臭，而能止臭，亦为奇物也①。

新附

①也：其后，《纲目》有“又婆罗门云：薰渠即是阿魏，取根汁曝之如胶，或截根日干，并极臭。西国持咒人禁食之。常食用之，云去臭气。戎人重此，犹俗中贵胡椒、巴人重负饔也”。



唐·新修本草草部下品之上卷第十

【238】大黄、将军，味苦，寒、大寒，无毒。主下瘀血，血闭①，寒热，破症瘕积聚，留饮宿食，荡涤肠胃，推陈致新，通利水谷②，调中化食，安和③五脏。平胃下气，除痰实，肠间结热，心腹胀满，女子寒血闭胀，小腹痛④，诸老血留结。一名黄良⑤。生河西山谷及陇西。二月、八月采根，火干。

得芍药、黄芩、牡蛎、细辛、茯苓疗惊恚怒，心下悸气。得消石、紫石英、桃仁疗女子血闭。黄芩⑥为之使。今采益州北部汶山及西山者，虽非河西、陇西，好者犹作紫地锦色，味甚苦涩，色至浓黑。西川阴干者胜。北部日干，亦有火干者，皮小焦不如，而⑦耐蛀堪久。此药至劲利，粗者便不中服，最为俗方所重。道家时用以去痰疾，非养性所须也。将军之号，当取其骏快矣⑧。〔谨案〕大黄性湿润，而易壤蛀，火干乃佳。二月、八月日不烈，恐不时燥，即不堪矣。叶、子、茎并似羊蹄，但粗长而厚，其根细者，亦似宿羊蹄，大者乃如碗，长二尺。作时烧石使热，横寸截著石上焙之，一日微燥，乃绳穿晾⑨之，至干为佳。幽、并已北渐细，气力不如蜀中者。今出宕州、凉州、西羌、蜀地皆有。其茎味酸，堪生啖，亦以解热，多食不利人⑩。陶称蜀地者不及陇西，误矣⑪。

①血闭：《御览》脱“血”字。“闭”，《大全》作“困”。②水谷：“水”，《大全》作“水”。“谷”字后，《御览》衍“道”字。③化食、安和：《御览》无“化”、“和”二字。④痛：《图经衍义》无此字。⑤黄良：《纲目》注为《本经》文。⑥芩：《商务政和》作“苓”。

⑦不如而：《图考长编》脱“不如”二字。“而”，《纲目》作“西”。
 ⑧最为俗方所重……当取其骏快矣：《纲目》无此文。“重”，《图考长编》作“专”。⑨瞭：《证类》原作“眼”，《纲目》作“瞭”，应从《纲目》为是。⑩人：《图考长编》脱此字。⑪谨案大黄……误矣：《纲目》引此文时经化裁。

【239】桔梗，味辛、苦，微温，有小毒。主胸胁①痛如刀刺，腹满，肠鸣幽幽②，惊恐悸气③。利五脏肠胃，补血气，除寒热风脾，温中消④谷，疗喉咽痛，下蛊毒。一名利如，一名房图⑤，一名白药，一名梗草⑥，一名荠苳⑦。生嵩高山谷及宛胸。二、八⑧月采根，曝干。

节皮为之使。得牡蛎、远志疗患怒，得消石、石膏疗伤寒。畏白及、龙眼⑨、龙胆。近道处处有，叶名隐忍⑩。二、三月生⑪，可煮食之。桔梗疗蛊毒甚验。俗方用此，乃名荠苳。今别有荠苳，能解药毒，所谓乱人参者便是⑫，非此桔梗⑬，而叶甚相似。但荠苳叶下光明、滑泽、无毛为异，叶生又不如人参相对者尔。〔谨案〕人参，苗似五加阔短，茎圆，有三、四桠，桠头有五叶。陶引荠尼乱人参，谬矣⑭。且荠尼、桔梗，又有叶差互者，亦有叶三、四对者，皆一茎直上；叶既相乱，惟以根有心、无心⑮为别尔。

①胁：《品汇》作“膈”，《长生疗养方》作“腹”。②幽幽：《御览》脱此二字。③惊恐悸气：《御览》作“惊悸”。④消：《玄大观》脱此字。⑤一名利如，一名房图：《纲目》注为《吴普》文。⑥梗草：《本草和名》作“便草”。⑦荠苳：《纲目》注为《本经》文。⑧八：《大观》、《纲目》、《草木典》脱此字。⑨龙眼：《图考长编》作“猪肉”。⑩叶名隐忍：《纲目》无此文。⑪生：《纲目》作“生苗”。⑫所谓乱人参者便是：《纲目》作“可乱人参”。⑬非此桔梗：《纲目》无此文。

⑭谨案人参……谬矣：《纲目》无此文。⑮无心：《商务政和》、《纲目》、《图考长编》脱此二字。

【240】甘遂，味苦、甘，寒、大寒，有毒。主大腹疝瘕，腹满①，面目浮肿，留②饮宿食，破症坚积聚，利水谷道。下五水，散膀胱③留热，皮中痞，热气肿满。一名主田④，一名甘藟，一名陵藟⑤，一名凌泽，一名重泽⑥。生中山川谷。二月采根，阴干。

瓜蒂为之使，恶远志，反甘草。中山在代郡。先第一本出太山，江东比⑦来用京口者，大不相似。赤皮者胜，白皮都下亦有，名草甘遂，殊恶，盖谓膺伪草耳⑧，非言草石之草也⑨。〔谨案〕所谓草甘遂者⑩，乃蚤休⑪也，疗体全别。真甘遂苗似泽漆，草甘遂苗一茎，茎端⑫六、七叶，如蓖麻、鬼白叶等。生食一升，亦不⑬能利，大疗痈疽⑭蛇毒。且真甘遂皆以皮赤肉白，作连珠实重者良。亦无皮白者，皮白乃是蚤休，俗名重台也⑮。

①腹满：《御览》作“胀满”，《本草经疏》作“腹痛”。 ②留：其前，《御览》有“除”字。 ③膀胱：《玄大观》作“胱”。 ④一名主田：《证类》、《本经疏证》在“一名重泽”之后。《纲目》注“主田”为《别录》文。 ⑤一名陵藟：《图考长编》无此文。 ⑥一名重泽：《图经衍义》无此文。 ⑦比：《新修》原作“北”，据《证类》改。 ⑧草耳：《证类》作“之草”，《纲目》作“者也”。 ⑨非言草石之草也：《证类》无此文。 ⑩谨案所谓草甘遂者：《新修》原脱“甘遂”二字，据《证类》补。 ⑪休：《商务政和》作“体”。下同。 ⑫茎端：《新修》原脱，据《证类》补。 ⑬不：《商务政和》脱此字。 ⑭疽：《大观》作“疔”。 ⑮谨案所谓……重台也：《纲目》对此文已加化裁。

【241】葶苈①，味辛、苦②，寒、大寒，无毒。主症瘕积聚结气，饮食寒热，破坚逐邪，通利水道。下膀胱水，腹③留热气，皮间邪水上出，面目浮④肿，身暴中风热痒，

利小腹。久服令人虚。一名大室，一名大适^⑤，一名丁历^⑥，一名革蒿^⑦。生藁城平泽及田野。立夏后采实，阴干。

得酒良^⑧，榆皮为之使，恶姜蚕、石龙^⑨芮。出彭城者最胜，今近道亦有。母即^⑩公莽，子细黄至苦，用之当熬也。

①葶苈：《本草经解》作“葶苈子”。 ②苦：敦煌《新修本草》残卷作朱书《本经》文，其他各本皆注为《别录》文。— ③腹：《证类》、《纲目》作“伏”。 ④浮：《新修》原脱，据《千金翼》、《证类》补。 ⑤一名大室，一名大适：《证类》在“一名革蒿”之后。“适”字后，《纲目》以《尔雅》文“狗莽”为《别录》文。 ⑥丁历：《孙本》、《同本》、《周本》作“下历”。 ⑦蒿：《新修》原脱，据《千金翼》、《证类》补。 ⑧得酒良：《证类》对此文作大字正文，非小字注文。 ⑨龙：《新修》原脱，据《证类》补。 ⑩即：《证类》作“则”。

【242】莞华^①，味辛、苦，温、微温，有小毒。主咳逆上气，喉鸣喘^②，咽肿，短气，蛊毒^③，鬼疟，疝瘕，痈肿，杀虫鱼^④，消胸中淡^⑤水，喜唾，水肿，五水在五脏皮肤，及腰痛，下寒毒、肉毒。久服令人虚^⑥。一名去水^⑦，一名毒鱼，一名牡莞^⑧。其^⑨根名蜀桑根^⑩，疗疥疮^⑪，可用毒鱼。生淮源川谷。三月三日采花^⑫，阴干。

决明子^⑬为之使，反甘草。近道处处有^⑭，用之^⑮微熬，不可近眼^⑯。

①华：《证类》、《纲目》、《图考长编》作“花”。 ②喘：《新修》原脱，据《千金翼》、《证类》补。 ③蛊毒：《品汇》、《纲目》作“虫毒”。 ④鱼：《御览》脱此字。 ⑤淡：《证类》、《品汇》、《纲目》、《本经疏证》作“痰”。案“淡”、“痰”通用。 ⑥久服令人虚：《纲

目》无此文。 ⑦一名去水：《本草和名》无此文。 ⑧杜芫：《证类》、《纲目》作“杜芫”。 ⑨其：《新修》原脱，据《千金翼》、《证类》补。 ⑩根：《纲目》无此字。 ⑪疮：《新修》原作“咳”，据《千金翼》、《证类》改。 ⑫三日采花：《证类》、《本经疏证》脱“三”字。“花”，《新修》原作“莘”，据《千金翼》、《证类》改。 ⑬子：《证类》脱此字。 ⑭近道处处有：《纲目》无此文。 ⑮用之：《纲目》作“用当”。 ⑯眼：《新修》原作“明也”，据《证类》改。

【243】泽漆，味苦、辛，微寒，无毒①。主皮肤热，大腹水气，四肢面目浮肿，丈夫阴气不足。利大小肠，明目，轻身。一名漆茎②，大戟苗也。生太山川泽。三月三日、七月七日采茎叶③，阴干。

小豆为之使，恶暑预。是④大戟苗，生时摘叶有白汁，故名泽漆，亦能啮人肉⑤。

①无毒：敦煌《新修本草》残卷将“无”字朱书，将“毒”字墨书。案《证类》“无毒”作墨字《别录》文。 ②漆茎：《纲目》注为《本经》文。 ③采茎叶：《新修》原脱“茎叶”二字，据《千金翼》、《证类》补。“茎”，《图考长编》、《本经疏证》作“根”。案“泽漆”既是大戟苗，不应言采根。 ④是：其前，《证类》有“此”字。 ⑤肉：《纲目》、《图考长编》脱此字。

【244】大戟，味苦、甘，寒、大寒，有小毒。主蛊毒，十二水，腹①满急痛，积聚，中风，皮肤疼痛，吐逆。颈腋痛肿，头痛，发汗，利大小肠②。一名邛矩③。生常山。十二月采根，阴干。

反甘草，畏菖蒲、芦草、鼠屎④。近道处处有⑤，至猥贱也。

①腹：《大观》、《大全》、《本草经疏》、《狩本》作“肿”。 ②肠：《纲目》、《图考长编》作“便”。 ③一名邛矩：《纲目》注为《尔雅》文。“邛”，《尔雅释文》作“印”。 ④芦草、鼠屎：“草”，《纲目》作“苇”。“屎”，《人卫政和》作“尿”。 ⑤近道处处有，至猥贱也：《纲目》无此文。“有”，《证类》作“皆有”。

【245】**莨华**，①味苦②、辛，寒、微寒，有毒。主伤寒，温疟，下十二水，破③积聚，大坚，症瘕，荡涤肠胃④中留癖，饮食，寒热邪气，利水道。疗淡⑤饮咳嗽。生咸阳川谷及河南中牟。六月采花，阴干。

中牟者，平⑥时惟从河上来⑦，形似莨花而极细，白色。比来隔绝，殆不可得。〔谨案〕此药苗似胡⑧葵，茎无刺，花细，黄色，四月、五月收，与莨花全不相似⑨也。

①华：《证类》、《纲目》作“花”。 ②苦：《图经衍义》作“若”。其后，《孙本》有“平”字。 ③破：《玄大观》、《大全》、《狩本》作“破破”。 ④肠胃：《纲目》作“胸”。 ⑤淡：《证类》、《纲目》、《品汇》、《图考长编》、《本经疏证》作“痰”。 ⑥牟者平：《新修》原脱，据《证类》补。 ⑦来：《商务政和》作“表”。 ⑧胡：《新修》原脱，据《证类》补。 ⑨似：其后，《新修》原衍“之”字，据《证类》删。

【246】**旋覆华**①，味咸、甘，温②、微温，冷利，有小毒。主结③气胁下满，惊④悸，除水，去五⑤脏间寒热，补中下气。消胸上淡⑥结，唾⑦如胶漆，心胁淡水，膀胱留饮，风气湿痹，皮间死肉，目中眵膜，利大⑧肠，通血脉，益色泽。一名金沸草，一名盛椹，一名戴椹⑨。根，主风温⑩。生平泽川泽。五月采花，日干，二十日成。

出近道下湿地①，似菊花而大。又别有旋菑根②，乃出河南来③，北国亦有，形似芎藭，唯合旋菑膏用之，余无④所入也，非此旋覆华⑤根也。〔谨案〕旋菑⑥根在上品，陶云：苗似姜，根似高良姜而细，证是旋菑根⑦，今复道从北国来，似芎藭，与高良姜全无仿佛尔⑧。

①华：《证类》、《纲目》作“花”。 ②温：《人卫政和》脱此字。
 ③结：《本草经解》作“积”。 ④惊：《新修》原脱，据《千金翼》、《证类》补。 ⑤五：《新修》、《千金翼》原脱，据《证类》补。 ⑥淡：《证类》、《纲目》等作“痰”。下同。 ⑦唾：《大全》作“嚔”。
 ⑧大：《成化政和》、《万历政和》、《商务政和》作“太”。 ⑨一名戴椹：《证类》在“益色泽”之后。 ⑩根主风湿：《证类》、《纲目》、《品汇》、《图考长编》、《本经疏证》作“其根主风湿”。 ⑪湿地：《新修》原脱，据《证类》补。 ⑫根：《新修》原作“相”，据《证类》改。 ⑬来：《纲目》无此字。 ⑭无：其后，《新修》原衍“正”字，据《证类》删。 ⑮旋覆华：《大观》脱“旋”字。《新修》原脱“华”字，据《证类》补。 ⑯菑：《新修》原脱，据《证类》补。 ⑰是旋菑根：“是”，《证类》作“不是”。《新修》原脱“菑”字，据《证类》补。 ⑱谨案旋菑……仿佛尔：《纲目》无此文。“上品”，《证类》原误作“中品”。

【247】钩吻①，味辛，温，有大毒②。主金创③乳痃，中④恶风，咳逆上气，水肿，杀鬼疰蛊毒⑤。破症积，除脚膝痹痛⑥，四肢拘挛，恶疮疥虫，杀鸟兽。一名野⑦葛。折之青烟出者名固活。甚热⑧，不入汤⑨。生傅高山谷及会稽东野。秦钩吻，味辛。疗喉痹，咽中寒，声变，咳逆气，温中。一名除辛，一名毒根。生寒石山，二月、八月采⑩。

半夏为之使，恶黄芩。五符中亦云⑪，钩吻是野葛，言其入口能⑫钩人喉吻，或言吻作挽字，牵挽人腹⑬而绝之。核事而言，乃是两物⑭。野葛是根⑮，状如牡丹，所生处亦有毒，

飞鸟不得集之，今人用合膏服之无嫌。钩吻别是一草^①，叶似黄精而茎紫，当心抽花，黄色，初生既极类黄精，故以为杀生之对也^②。或云钩吻是毛茛，此《本经》及后说皆^③参错不同，未详定^④云何？又有一物名阴命，赤色，着木悬其子，生山海中，最有大毒，入口即杀人^⑤。〔谨案〕野葛生桂州以南，村墟间巷间皆有，彼人通名钩吻，亦谓苗名钩吻、根名野葛。蔓生。人自求死者，取一二叶手搦使汁出，搦水饮，半日即死^⑥，而羊食其苗大肥。物有相伏如此，若巴豆鼠食则肥也。陶云飞鸟不得集之，妄矣，其野葛以时新采者，皮白骨黄，宿根似地骨，嫩根如汉中^⑦防己，皮节断者良。正与白花藤根相类，不深别者，颇亦惑之^⑧。其新取者，折之无尘气，经年已后，则有尘起，根骨似枸杞，有细孔久者^⑨，折之，则尘气从孔中出，令折枸杞根亦然^⑩。经言折之青烟起者名固活^⑪为良，此亦不达^⑫之言也。且黄精直生，如龙胆、泽漆，两叶或四、五叶相对，钩吻蔓生，叶如柳^⑬叶。《博物志》云：钩吻叶似鳧葵，并非黄精之类。毛茛是有毛，石龙芮何干钩吻？秦中遍访元无物，乃文外浪说耳^⑭。

①钩：《新修》原作“钩”，据《千金翼》、《证类》改。 ②有大毒：《成化政和》、《商务政和》作“大有毒”。 ③创：《证类》、《品汇》、《图考长编》作“疮”。 ④中：《新修》原脱，据《千金翼》、《证类》补。

⑤咳逆上气，水肿，杀鬼疰蛊毒：《新修》原脱，据《千金翼》、《证类》补。 ⑥痛：《新修》原脱，据《千金翼》、《证类》补。 ⑦野：《医心方》作“冶”。 ⑧甚热：《新修》原作“其热一宿”，据《千金翼》、《证类》改。《纲目》无此文。 ⑨不入汤：《纲目》作“捣汁入膏中，不入汤饮。”

⑩秦钩吻……八月采：《千金翼》、《证类》、《品汇》、《纲目》、《图考长编》皆无此文。 ⑪府中亦云：《证类》、《图考长编》作“符中亦云”，《纲目》作“符经亦言”。 ⑫能：《证类》、《纲目》、《图考长编》作“则”。 ⑬腹：《证类》、《纲目》、《图考长编》作“肠”。

⑭核事而言，乃是两物：“核”，《新修》原作“窍”，据《证类》改。

《新修》原脱“而”字，据《证类》补。“是”，《商务政和》作“事”。

⑮野葛是根：《新修》原脱“野”字，据《证类》补。《图考长编》脱“是”字。⑯草：《纲目》作“物”。⑰故以为杀生之对也：《纲目》作“故人采多感之，遂致生死之反”。⑱此本经及后说皆：《证类》无“经”、“皆”二字。⑲定：《证类》无此字。⑳又有一物……入口即杀人：《纲目》无此文。“即”，《证类》作“能立”。㉑人自求死者……半日即死：《证类》无此文。㉒中：《证类》无此字。㉓颇亦感之：《商务政和》作“懒亦感之”。㉔久者：《证类》作“者人”。㉕令折枸杞根亦然：《图考长编》脱此文。“令”，《证类》作“今”。㉖名固活：《新修》原作“固治”，据《证类》改。㉗达：《新修》原脱，据《证类》补。㉘柳：《证类》作“柿”。㉙谨案野葛……文外浪说耳：《纲目》引此文删节后，分为两段，一段并在“集解”项下〔普曰〕之内，一段插在“正误”项下。

【248】藜芦，味辛、苦，寒、微寒，有毒。主蛊毒，咳逆，泄痢，肠澼，头疡，疥瘙，恶疮，杀诸虫毒^①，去死肌。疗喉^②逆，喉痹不通，鼻中息肉，马刀，烘疮。不入汤^③。一名葱苒^④，一名葱葵，一名山葱。生太山^⑤山谷。三月采根，阴干。

黄连为之使，反细辛、芍药、五参，恶大黄。近道处处有。根^⑥下极似葱而多毛。用之止剔取根，微炙之。

①杀诸虫毒：《图考长编》脱“杀”字。“虫”，《图经衍义》、《孙本》作“蛊”。②喉：《证类》、《本草经疏》、《品汇》、《纲目》、《图考长编》、《本经疏证》作“咙”。③汤：其后，《纲目》、《草木典》有“用”字。④一名葱苒：《纲目》注为《别录》文。⑤山：《新修》原脱，据《千金翼》、《证类》补。⑥根：《新修》原作“本”，据《证类》改。

【249】赭魁^①，味甘，平，无毒。主心腹积聚，除三虫^②。生山谷^③，二月采。

状如小芋子，肉白皮黄，近道亦有。〔谨案〕赭魁，大者如斗，小者如升，叶似杜衡，蔓生草木上，有小毒。陶所说者，乃土卵尔①，不堪药用⑤。梁、汉人名为黄独，蒸食之，非赭魁也。

①赭魁：《纲目》注为《本经》下品。②心腹积聚，除三虫：《纲目》注为《本经》文。“三”，《图经衍义》作“二”。③谷：其后，《纲目》衍“中”字。④尔：《新修》原作“取”，据《证类》改。⑤不堪药用：《纲目》作“土卵不堪药用”。

【250】及己①，味苦，平，有毒。主诸恶疮，疥痂，痿②蚀，及牛马诸疮。

今人多用以合疗疥膏，甚验也③。〔谨案〕此草一茎，茎头四叶，叶隙着白花，好生山谷④阴虚软地，根似细辛而黑，有毒，入口使人吐⑤，而今以当杜衡非也⑥。疥瘙必须用之⑦。

①及己：“己”，《品汇》作“已”，敦煌卷子本、《新修》、《证类》、《千金翼》作“已”，今从《纲目》、《草木典》、《图考长编》改。又《纲目》、《草木典》对及己全文注为《唐本》文。②痿：《成化政和》、《万历政和》、《商务政和》、《大全》作“痿”。③疗疥膏，甚验也：“疗”，《证类》、《纲目》、《图考长编》作“疮”。“验也”，《图考长编》作“效”。④谷：《新修》原脱，据《证类》补。⑤吐：《证类》、《纲目》、《图考长编》作“吐血”。⑥也：其后，《纲目》有“二月采根日干”。⑦疥瘙必须用之：《新修》原脱，据《证类》补。

【251】乌头，味辛、甘，温、大热，有大毒。主中风①，恶风②，洗洗出汗③，除寒湿痹④，咳逆上气，破积聚寒热。消胸上痰冷⑤，食不下，心腹冷疾⑥，脐间⑦痛，肩胛痛⑧不可俯仰，目中痛不可力视⑨。又堕胎。其汁煎之名射罔，杀禽兽。射罔，味苦，有大毒。疗尸疰症坚，及头中风痹痛⑩。一名奚毒⑪，一名即子⑫，一名乌喙⑬。

乌喙^⑭，味辛，微温，有大毒^⑮。主风湿，丈夫肾湿，阴囊^⑯痒，寒热历节，掣引腰痛，不能步行，痈肿脓结。又堕胎。生朗陵川^⑰谷。正月、二月^⑱采，阴干。长三寸以上为天雄。

莽草为之使，反半夏、栝楼、贝母、白敛、白及，恶藜芦^⑲。

今采用四月乌头与附子同根，春时茎初生有脑形似乌鸟之头，故谓之乌头，有两歧共蒂，状如牛角，名乌喙，喙即鸟之口也。亦以八月采捣榨茎取汁，日煎为射罔，猎人以傅箭射禽兽，中人亦死，宜速解之^⑳。〔谨案〕乌喙，即乌头异名也。此物同苗或有三歧者，然两歧者少。纵天雄、附子有两^㉑歧者，仍依本名。如乌头有两歧，即名乌喙，天雄、附子若有两歧者，复云何名之？

①有大毒，主中风：《新修》原脱“大”、“风”二字，据《千金翼》、《证类》补。②主中风，恶风：《御览》作“风中恶”。③洗洗出汗：“洗洗”，《御览》、《香药钞》、《药种钞》作“洗”，《玄大观》、《大全》、《狩本》作“法”。“汗”，《香药钞》作“汁”。④湿痹：《新修》原作“温”，据《千金翼》、《证类》改。⑤淡冷：《证类》、《品汇》、《纲目》、《本经疏证》作“痰冷”，《图考长编》作“寒冷”。

⑥疾：《纲目》作“痰”。⑦问：《玄大观》作“问”。⑧肩胛痛：《纲目》脱此文。⑨力视：《证类》、《品汇》、《纲目》、《本经疏证》、《图考长编》作“久视”。⑩中风痹痛：《新修》原脱“中”字，据《证类》补。《纲目》脱“痛”字。⑪奚毒：《御览》作“叶毒”。⑫即子：《御览》作“煎”，《图考长编》作“耿子”。⑬乌喙：《新修》原脱，据《证类》补。⑭乌喙：《纲目》作“乌喙一名两头尖”。⑮毒：《大观》作“热”。⑯囊：《纲目》作“寒”。⑰川：《证类》、《纲目》作“山”。⑱正月、二月：《图经衍义》脱此文。⑲芦：《新修》原脱，据《证类》补。⑳今采用四月……宜速解之：《新修》原作“初有脑形乌鸟之头，故谓两歧共蒂，状如牛角名乌冈，捣师以傅箭射肉中人亦

死，宜即解之”，据《证类》改。《纲目》引此文亦有删改。②谨案乌喙……纵天雄附子有两：《新修》原作“谨案乌纵天雄附子有歧”，据《证类》改。又《纲目》引此文亦有删改。

【252】天雄，味辛、甘，温、大温，有大毒。主大风，寒湿痹，历①节痛，拘挛缓急，破积聚，邪气，金创②，强筋③骨，轻身，健行。疗头面风去来疼痛，心腹结积④，关节重，不能行步，除骨间痛，长阴气⑤，强志令人⑥武勇，力作不倦。又堕胎⑦。一名白幕⑧。生少室山谷。二月采根，阴干。

远志为之使，恶腐婢⑨。今采用八月中旬。天雄似附子⑩，细而长者便是⑪，长者乃至三、四寸许，此与乌头、附子三种⑫，本并出建平，谓为三建⑬。今宜都佷山最好，谓为西建。钱塘间者，谓为东建，气力劣弱⑭，不相似，故曰西水⑮犹胜东白也。其用灰杀之时，有冰⑯强者并不佳。〔谨案〕天雄、附子、乌头等，并以蜀道绵州、龙州出者佳。余处纵有造得者，气力劣弱⑰，都不相似。江南来者，全不堪用⑱。陶以三物俱出建平故名之，非也。按国语寘葍于肉，注云乌头也。《尔雅》云：葍，葍草。郭注云：乌头苗也，此物本出蜀汉，其本⑲名葍，今讹为建，遂以建平释⑳之。又石龙芮叶似葍草㉑，故名水葍。今复说㉒为水葍，亦作建音，此岂复生建平耶？检字书又无葍字，甄立言《本草音义㉓》亦论之。天雄、附子、侧子并同用八月采造。其乌头四月上旬，今云二月采，恐非时也㉔。

①历：《新修》原脱，据《千金翼》、《证类》补。②创：《证类》作“疮”。③筋：《大观》作“节”。④积：《纲目》、《草木典》作“聚”。⑤除骨间痛，长阴气：《新修》原作“长气”，据《千金翼》、

《证类》改。⑥令人：《新修》原脱，据《证类》补。⑦又堕胎：《品汇》、《纲目》、《草木典》脱此文。⑧暮：《药种钞》作“暮”，《新修》原作“慕”，据《千金翼》、《证类》改。⑨婢：《新修》原作“妇”，据《证类》改。⑩子：《商务政和》脱此字。⑪便是：《商务政和》作“使是”，《纲目》无此二字。⑫三种：《新修》原作“谓为三建”，据《证类》改。⑬谓为三建：《证类》作“故谓之三建”。⑭劣弱：《新修》原脱，据《证类》补。“劣”，《商务政和》作“小力”。⑮曰西水：“曰”，《新修》原作“日”，据《证类》改。“水”，《证类》作“冰”。⑯冰：《商名政和》、《纲目》作“水”，《图考长编》作“木”。⑰造得者，气力劣弱：《纲目》无“造得者”。“气力劣弱”，《证类》作“力弱”。⑱江南来者全不堪用：《纲目》无此文。“全”，《新修》原作“令”，据《证类》改。⑲本：《大观》作“乎”。⑳释：《纲目》作“译”。㉑草：《证类》脱此字。㉒说：《证类》脱此字。㉓义：《新修》原脱，据《证类》补。㉔谨案天雄……恐非时也：《纲目》引此文时有删改。

【253】附子，味辛、甘，温、大热，有大①毒。主风寒咳逆，邪气，温中，金创②，破症坚积聚，血③痲，寒湿蹇蹇，拘挛膝痛④，不能行走。疗脚疼冷弱⑤，腰脊风寒，心腹冷痛，霍乱转筋，下痢赤白，坚肌骨⑥，强阴。又堕胎，为百药长。生犍为山谷及广汉。八⑦月采为附子，春采⑧为乌头。

地胆为之使，恶吴公，畏防风、黑豆、甘草、黄芪、人参、乌韭。附子以八月上旬采也，八角者良。凡用三建，皆热灰炮⑨令拆，勿过焦，惟姜附汤生用之。俗方动⑩用附子，皆须甘草，或人参、干姜⑪相配者，正以制其毒故也⑫。

①大：《图考长编》脱此字。②温中金创：《御览》在“膝痛”之下。《纲目》注“温中”为《别录》文。“创”，《证类》、《纲目》、《图考长编》作“疮”。③血：《玄大观》、《大全》作黑字《别录》文。④

拘挛膝痛：《御览》作“拘不起缓疼痛”。⑤脚疼冷弱：《纲目》作“脚气冷冷弱”。“疼”，《图考长编》作“痛”。⑥骨：《图考长编》脱此字。《本经疏证》作“骨肉”。⑦八：《证类》作“冬”。⑧春采：《纲目》作“春月采”。⑨炮：《证类》作“微炮”。⑩动：《证类》作“每”。⑪或人参、干姜：《证类》无“或”字。“干姜”，《证类》作“生姜”。⑫凡用三建……制其毒故也：《纲目》以乌头条陶注置换此文，并用天雄条《唐本》注冠以〔恭曰〕附后。

【254】侧子，味辛，大热，有大毒。主痈肿，风痹历节，腰脚疼冷，寒热鼠痿。又堕胎①。

此即附子边角之大者，脱取之②，昔时不用，比来医家以疗脚气③多验。凡此三建，俗④中乃是同根，而《本经》分生三处，当各有所宜故也。方云：少室天雄，朗陵乌头，皆称本土，今则无别矣。少室山连嵩高⑤，朗陵县属豫州，汝南郡今在北国⑥。〔谨案〕侧子，只是乌头下共附子、天雄同生，小者侧子⑦，与附子皆非正生⑧，谓从乌头旁出也。以小者为侧子⑨，大者为附子，今称⑩附子角为侧子，理必不然。若当阳已下⑪，江左及山南嵩高、齐、鲁间，附子时复有角如大豆许。夔州已上剑南所出者，附子之角，曾微⑫黍粟，持此为用，诚亦难充⑬。比来京下，皆用细附子有效，未尝⑭取角，若然，方须⑮八角附子，应言八角侧子⑯，言取角用，不近人情也⑰。

①又堕胎：《品汇》脱此文。②脱取之：《纲目》作“削取之”。③家以疗脚气：《新修》原脱，据《证类》补。④俗：《商务政和》作“衍”。

⑤高：《新修》原脱，据《证类》补。⑥凡此三建……今在北国：《纲目》无此文。⑦子：《新修》原作“之”，据《证类》改。⑧与附子皆非正生：《纲目》无此文。⑨侧子：《新修》原脱，据《证类》补，下同。

⑩称：《纲目》作“以”。⑪已下：《新修》原脱，据《证类》补。

⑫曾微：《纲目》作“但如”，《图考长编》作“微如”。⑬持此为用

诚亦难充：《纲目》作“岂可充用”。 ⑭尝：《新修》原作“当”，据《证类》改。 ⑮须：《新修》原作“复”，据《证类》改。 ⑯八角侧子：《新修》原脱“角”，据《证类》补。“子”字后，《新修》原衍“附子也”，据《证类》删。 ⑰若然……人情也：《纲目》无此文。

【255】羊躑躅，味辛，温，有大毒。主贼风在皮肤中淫①痛，温疟，恶毒，诸②痹。邪气，鬼疰，蛊毒。一名玉支。生太行山③谷及淮南山。三月采花④，阴干。

今近道诸山皆有之。花黄⑤似鹿葱，羊误食其叶，躑躅而死，故以为名⑥。不可近眼。〔谨案〕玉支、躑躅一名。陶于枝子注中⑦云：是躑躅，子名玉支，非也⑧。花亦不似鹿葱，正似旋菑⑨花黄色也。

①肤中淫：《新修》原脱“肤”字，据《证类》补。“淫”，《证类》、《纲目》作“淫淫”。 ②诸：《御览》作“湿”。 ③生太行山谷：《证类》作“生太行山山谷”，《纲目》作“生太行山川谷”。 ④三月采花：《草木典》脱“三月”二字。“花”，《新修》原作“华”，据《证类》改。 ⑤黄：《证类》、《纲目》作“苗”。 ⑥羊误食其叶，躑躅而死，故以为名：《纲目》无此文。 ⑦中：《证类》脱此字。 ⑧谨案玉支……非也：《纲目》无此文。 ⑨旋菑：《新修》原作“嵩旋”，据《证类》改。

【256】茵①芋，味苦，温、微温，有毒。主五脏邪气，心腹寒热②，羸瘦，如③疰状，发作有时，诸关节风湿④痹痛。疗久风湿走四肢⑤，脚弱。一名荒草⑥，一名卑共。生太山川谷。三月三日采叶，阴干。

好者出彭城，今近道亦有。茎叶状如莽草而细软耳，取用之皆连细茎⑦。方用甚稀，惟以合疗风酒散用之⑧。

①茵：《本草和名》、《和名类聚钞》作“茵”。 ②热：《图经衍义》脱

此字。③如：《成化政和》、《万历政和》、《大观》刻为黑字《别录》文。④湿：《新修》原作“温”，据《证类》改。⑤疗久风湿走四肢，《新修》原作“久风”二字，据《证类》改。⑥莞草：《证类》、《纲目》、《图考长编》作“莞草”。⑦取用之皆连细茎：《纲目》作“连细茎采之”。“取”，《新修》原脱，据《证类》补。“皆”，《商务政和》作“甘”。⑧散用之：《纲目》脱此三字。

【257】射干，味苦，平，微温，有毒。主咳逆上气，喉痹咽痛，不得消息，散结①气，腹中邪逆，食饮大热。疗老血在心肝②脾间，咳唾、言语气臭，散胸中热③气。久服令人虚④。一名乌扇，一名乌蒲⑤，一名乌翼，一名乌吹，一名草姜。生南阳川谷，生田野⑥。三月三日采根，阴干。

此即是乌翼根，庭坛⑦多种之，黄色，亦疗毒肿。方多作夜⑧干字，今射⑨亦作夜音，乃⑩言其叶是鸢尾，而复有鸢头，此盖相似尔，恐非。乌翼，即其叶名矣。又别有射干，相似而花白茎长，似射人之执⑪竿者。故阮公诗云：射干临增城⑫。此不入药用，根亦无块，惟有其质⑬。〔谨案〕射干，此说者是⑭，其鸢尾，叶都似夜干⑮，而花紫碧色，不抽高茎，根似高良姜而肉白，根即鸢头也⑯。陶说由跋，都论此耳⑰。

①结：《孙本》、《问本》、《黄本》作“急”。②疗老血在心肝：《新修》原脱“疗”字，据《证类》补。《证类》、《品汇》、《纲目》、《本草经疏》、《本经疏证》、《图考长编》皆无“肝”字。③热：《新修》原脱，据《证类》补。④久服令人虚：《纲目》在“微温”之后。⑤蒲：《御览》、《本草和名》作“蒲”。⑥川谷生田野：“川”，《纲目》作“山”。《证类》、《纲目》无“生”字。⑦坛：《证类》、《纲目》作“台”。⑧夜：《新修》原脱，据《证类》补。⑨今射：《新修》原作

“令将”，据《证类》改。⑩乃：《证类》、《纲目》作“人”。⑪执：《新修》原作“热”，据《证类》改。⑫增城：《证类》、《纲目》作“层城”。⑬根亦无块，惟有其质：《纲目》无此文。“块”，《新修》原作“愧”，据《证类》改。“惟有其质”，《新修》原脱，据《证类》补。⑭此说者是：《纲目》无此文。⑮夜干：《证类》作“射干”。⑯也：《证类》无此字。⑰陶说由跋都论此耳：《纲目》无此文。“跋”，《新修》原作“跃”，据《证类》改。

【258】鸢尾，味苦，平，有毒。主蛊毒，邪气①，鬼疰诸毒，破症瘕积聚大②水，下三虫。疗头眩，杀鬼魅③。一名乌园④。生九疑山谷，五月采。

方家皆云⑤，是夜干苗⑥，无鸢尾之名，主疗亦异，此当别一种物⑦。方亦有用，鸢头者即应是其根，疗体相似，而本草不显之⑧。〔谨案〕此草叶似夜干而阔短，不抽长茎，花紫碧色，根⑨似高良姜，皮黄肉白，有小毒，嚼之戟人咽喉，与夜干全别⑩。人家亦种，所在有之。夜干花红，抽茎长，根黄有白。今陶云由跋，正说鸢尾根茎也⑪。

①毒邪气：《新修》原作“耶”，据《证类》改。②大：《成化政和》、《万历政和》、《大全》、《商务政和》、《品汇》、《纲目》、《图考长编》、《孙本》、《问本》、《狩本》、《森本》作“去”，《新修》、《千金翼》、《人卫政和》作“大”。③疗头眩杀鬼魅：《纲目》、《草木典》作“杀鬼魅，疗头眩”。④乌园：《纲目》注为《本经》文。⑤皆云：《证类》无“皆”字。《纲目》作“言”。⑥夜干苗：《证类》、《纲目》作“射干苗”。⑦此当别一种物：《证类》无“此”字，《纲目》无“此”、“物”二字。⑧而本草不显之：“本”，《新修》原作“木”，据《证类》改。“显”，《纲目》作“题”。⑨根：《新修》原作“相”，据《证类》改。⑩与夜干全别：“夜”，《证类》作“射”。“全”，《新修》原作“令”，据《证类》改。⑪今陶云由跋，正说鸢尾根茎也：《纲目》无此文。

【259】贯众^①，味苦，微寒，有毒。主腹中邪热气，诸毒，杀三虫。去寸白，破症瘕，除头风，止金创^②。花疗恶疮，令人泄。一名贯节，一名贯渠，一名百头^③，一名虎卷，一名扁苻，一名伯萍，一名乐^④藻，此谓草鸱^⑤头。生玄山山谷及宛胸又少室^⑥。二月、八月采根，阴干。

藿菌为之使。近道亦有，叶如大蕨，其根形色毛芒全似老鸱头^⑦，故呼为草鸱头也。

①众：《长生疗养方》作“首”。 ②创：《证类》、《品汇》、《本草经疏》、《本经续疏》、《图考长编》作“疮”。 ③一名百头：《御览》在“一名贯节”之后。 ④乐：《成化政和》、《万历政和》、《商务政和》、《大观》、《图考长编》、《本经续疏》作“药”，《新修》、《人卫政和》作“乐”。 ⑤鸱：《新修》原作“鸱”，据《千金翼》、《证类》改。 ⑥又少室：《证类》、《纲目》作“少室山”。 ⑦毛芒全似老鸱头：“毛芒全”，《新修》原作“芒令”，据《证类》改。“老”，《商务政和》作“者”。

【260】半夏，味辛，平、生微寒、熟温，有毒。主伤寒寒热，心下坚，下气^①，喉咽肿痛，头眩，胸胀，咳逆，肠鸣，止汗。消心腹胸中膈淡^②热满结，咳嗽上气，心下急痛坚痞，时气呕逆，消痈肿，胎堕^③，疗痿黄，悦泽面目。生令人吐，熟令人下。用之汤洗，令滑尽。一名地文，一名水玉^④，一名守田^⑤，一名示^⑥姑。生槐里川谷。五月、八月采根，曝干。

射干为之使，恶皂荚，畏雄黄、生姜^⑦、干姜、秦皮、龟甲，反乌头。槐里属扶风，今第一出青戈^⑧，吴中亦有，以肉

白者为佳，不厌陈久，用之皆⑨汤洗十许过，令滑尽，不尔戟人咽喉⑩。方中有半夏，必须生姜者，亦以制其毒故也。

〔谨案〕半夏所在皆有，生泽⑪中者，名⑫羊眼半夏，圆白为胜。然江南者，大乃径寸，南人特重之。顷来互相⑬用，功状殊异，问南人说：苗，乃是由跋⑭。陶注云：虎掌极似半夏，注由跋，乃说鸢尾，于此注中，似说由跋。三事混淆，陶竟不识⑮。

①下气：《新修》原脱“下”字，据《千金翼》、《证类》补。“下气”，《纲目》在“肠鸣”之后。②中膈淡：《证类》、《品汇》、《本草经疏》、《本经疏证》、《图考长编》作“膈痰”。③胎堕：《证类》等作“堕胎”。④一名地文，一名水玉：《商务政和》刻为黑字《别录》文。《纲目》注“地文”为《别录》文。⑤一名守田：《证类》在“令滑尽”之后。⑥示：《纲目》、《图考长编》作“和”。⑦姜：《新修》原脱，据《证类》补。⑧戈：《证类》、《纲目》作“州”。⑨皆：其后，《证类》有“先”字。⑩不尔戟人咽喉：“不尔”，《纲目》作“不尔有毒”。“喉”，《新修》原脱，据《证类》补。⑪生泽：《证类》、《纲目》作“生平泽”。⑫名：《新修》原脱，据《证类》补。⑬互相：“互”，《新修》原作“牙”，据《证类》改。又《证类》、《纲目》无“相”字。⑭问南人说：苗，乃是由跋：《纲目》作“其苗似是由跋，误以为半夏也”。⑮陶注云……陶竟不识：《纲目》无此文。“竟”，《证类》作“终”。

【261】由跋根①，主毒肿结热②。

本出始兴，今都下亦种之③。状如乌翼而布地，花紫色，根似附子，苦酒摩涂肿，亦效，不入余药④。〔谨案〕由跋根，寻陶所注，乃是鸢尾根，即鸢头也。由跋今南人以为半夏，顿⑤尔乖越，非惟不识半夏，亦不知由跋与鸢尾耳⑥。

①由跋根：《证类》、《品汇》、《纲目》、《图考长编》无“根”字。

又《纲目》注“由跋”为《本经》下品。②毒肿结热，《纲目》注为《本经》文。③今都下亦种之：“今”，《新修》原作“令”，据《证类》改。“都下”，《纲目》作“人”。④不入余药：《纲目》无此文。⑤顿：《商务政和》作“类”。⑥谨案由跋根……鸢尾耳：《纲目》曾加化裁。

【262】虎掌，味苦，温、微寒，有大毒。主心痛，寒热结气，积聚伏梁，伤筋痿拘缓，利水道。除①阴下湿，风眩。生汉中山谷及宛胸。二月、八月采，阴干。

蜀漆为之使，恶莽草。近道亦有，极②似半夏，但皆大，四边有子如虎掌。今用多破之，或三、四片耳，方药亦不正③用也。〔谨案〕此药，是由跋宿者④，其苗一茎，茎头一叶，枝丫夹茎⑤。根大者如拳，小者若卵⑥，都似扁柿，四畔有圆牙，看如⑦虎掌，故有此名。其由⑧跋是新根，犹大于半夏二、三倍，但四畔无子牙耳。陶云虎掌似半夏，也即由跋⑨，以由跋为半夏，释由跋苗全说鸢尾，南人至今犹用由跋为半夏也⑩。

①结气积聚……利水道。除：《新修》原脱，据《证类》补。②极：《证类》、《纲目》作“形”。③正：《纲目》、《图考长编》作“甚”。

④者：《纲目》作“根”。⑤枝丫夹茎：“枝丫”，《新修》原作“披个”，据《证类》改。“夹”，《纲目》、《图考长编》作“扶”。⑥若卵：《证类》、《纲目》、《图考长编》作“如鸡卵”。⑦看如：《新修》原作“如看”，据《证类》改。⑧其由：《纲目》无“其”字。《商务政和》脱“由”字。⑨陶云虎掌似半夏也即由跋：《纲目》作“陶说似半夏，乃由跋也”。“跋”，《证类》作“来”。⑩以由跋……为半夏也：《纲目》无此文。

【263】蓖苫①子，味苦、甘，寒，有毒。主齿痛出虫，肉痹拘急，使人健行见鬼②。疗癫狂风痫，颠倒拘挛。多食令人狂走。久服轻身③、走及奔马，强志，益力，通神。

一名横唐④，一名行唐⑤。生海滨川谷及雍州。五月采子。

今处处亦⑥有。子形颇似五味核而极小。惟入疗癲狂方用，寻此乃不可多食过剂耳⑦。久服自无嫌，通神健行，足为大益，而《仙经》不见用之⑧，今方家多作菘菥也⑨。

①菘菥子：“菥”，《新修》作“菥”。《纲目》无“子”字。②见鬼：《纲目》在“通神”之后。③久服轻身：《新修》原脱“身”字，据《证类》补。《纲目》移此四字在“拘急”之后。④一名横唐：敦煌《新修》残卷对此四字作墨书《别录》文，但现存各种古本草皆作《本经》文。⑤一名行唐：敦煌《新修》残卷对此四字作朱书《本经》文，但现存各种古本草皆作《别录》文。《纲目》对“行唐”脱文献来源标记。⑥亦：《证类》、《纲目》无此字。⑦寻此乃不可多食过剂耳：《纲目》作“然不可过剂”。⑧之：其后，《新修》原衍“菘菥”二字，据《证类》删。⑨今方家多作菘菥也：《纲目》无此文。

【264】蜀漆，味辛①，平、微温，有毒。主疰②及咳逆寒热，腹中③疰坚，痞结④，积聚，邪气⑤，蛊毒，鬼疰。疗胸中邪结气吐出之⑥。生江林山川谷，生⑦蜀汉中，恒⑧山苗也。五月采叶，阴干。

栝楼为之使，恶贯众。犹是恒山苗，而所出又异者，江林山即益州江阳山名，故是同处尔。彼人采，仍紫结作丸⑨，得时燥者，佳矣。〔谨案〕此草日干⑩，微萎则把束⑪曝使燥，色青白堪用，若阴干便黑烂郁坏矣。陶云作丸，此乃椹饼，非蜀漆也⑫。

①辛：《本经疏证》作“苦”。②疰：《御览》作“瘧”。③中：《御览》脱此字。④结：《纲目》脱此字。⑤邪气：《本经疏证》作“飞气”。⑥吐出之：《纲目》作“吐去之”。⑦生：《证类》、《纲目》、《本

经疏证》、《图考长编》作“及”。⑧恒：《证类》、《纲目》、《本经疏证》、《图考长编》作“常”。下同。⑨丸：《新修》原作“九”，据《证类》改。⑩干：《证类》等无此字。⑪微萎则把束：《新修》原脱“束”字，据《证类》补。《纲目》无此五字。⑫陶云作丸……非蜀漆也：《纲目》无此文。

【265】恒山①，味苦、辛，寒、微寒，有毒。主伤寒寒热②，热发③温疟，鬼毒，胸中痰④结吐逆。疗⑤鬼蛊往来，水胀，洒洒恶寒，鼠痿。一名互⑥草。生益州川谷及汉中。八⑦月采根，阴干。

畏玉札⑧。出宜都、建平，细实黄者，呼为鸡骨恒山，用最胜。〔谨案〕恒山叶似茗狭长，茎圆，两叶相当。三⑨月生白花，青萼。五月结实，青圆。三子为房。生山谷间，高者不过三、四尺⑩。

①恒山：《证类》、《品汇》、《纲目》、《图考长编》、《顾本》作“常山”，敦煌《新修》残卷、《真本千金》、《千金翼》、《医心方》、《御览》、《本草和名》、《和名类聚钞》、《狩本》、《森本》、《孙本》作“恒山”。下同。②寒热：《御览》无此二字。③热发：《新修》原脱“热”字，据《证类》补。《人卫政和》刻“热发”二字为黑字《别录》文。④痰：《御览》脱，《证类》、《品汇》、《本经疏证》、《图考长编》作“痰”。⑤疗：《新修》原脱，据《证类》补。⑥互：《黄本》作“元”。⑦八：其前，《纲目》、《草木典》有“二月”二字。⑧玉札：“玉”，《新修》原作“王”，据《证类》改。“札”，《图经衍义》作“礼”。⑨三：《纲目》、《图考长编》作“二”。⑩谨案恒山……三四尺：《纲目》引此文时有删改。

【266】青箱子①，味苦，微寒，无毒。主邪气，皮肤中②，热，风瘙身痒，杀三虫。恶疮、疥虱、痔③蚀，下部匿疮。其子④名草决明，疗唇口青。一名草蒿，一名蕤⑤蒿。生⑥

平谷道旁。三月采茎叶⑦，阴干。五月、六月采子⑧。

处处有。似麦栅花，其子甚细。后又⑨有草蒿，别本亦作草蕒⑩。今主疗殊相类⑪，形名又相似，极多足为疑⑫，而实两种也。〔谨案〕此草，苗高尺许⑬，叶细软，花紫白色，实作角，子黑而扁光，似苋实而大⑭，生下湿地，四月、五月采。荆襄人名为昆仑草，捣汁单服，大疗温病也⑮。

①子：《本草和名》、《纲目》、《森本》脱此字。②中：《新修》原脱，据《证类》补。③痔：《图经衍义》作“虚”。④其子：《证类》无“其”字，《图考长编》无“其子”二字。⑤蕒：《万历政和》作“姜”。⑥生：其前，《图考长编》有“子”字。⑦叶：《新修》原脱，据《千金翼》、《证类》补。⑧五月、六月采子：《人卫政和》刻作白字《本经》文。⑨后又：《纲目》作“别”。⑩别本亦作草蕒：《纲目》作“或作草蕒”。“蕒”，《新修》原脱，据《证类》补。⑪今主疗殊相类：“主”，《新修》原作“至”，据《证类》改。又《纲目》无“今”字。⑫极多足为疑：《纲目》作“可疑”。“多”，《新修》原脱，据《证类》补。⑬许：《纲目》作“余”。⑭大：《新修》原作“火”，据《证类》改。⑮大疗温病也，“病”字后，《证类》有“甘”字。《纲目》无“也”二字。

【267】牙子①，味苦、酸②，寒，有毒。主邪气热气，疥瘙恶疡痔③，去白虫。一名狼牙，一名狼齿，一名狼子，一名犬牙④。生淮方⑤川谷及宛胸。八月采根，曝干。中湿腐烂⑥生衣者，杀人。

芨蕒为之使，恶地榆、枣肌⑦。近道处处有，其根⑧牙亦似兽之牙齿也。

①牙子：《御览》、《纲目》、《森本》作“狼牙”。②酸：《新修》原脱，据《千金翼》、《证类》补。③热气疥瘙恶疡痔：《御览》无此文。“热”，《图考长编》作“恶”。“疥”，《香字钞》作“疮”。“疡”，

《新修》原脱，据《千金翼》、《证类》补。④一名犬牙：《图经衍义》脱此文。“犬”，《大观》、《商务政和》作“大”。⑤方：《证类》、《本经疏证》、《图考长编》作“南”。⑥烂：《新修》原脱，据《千金翼》、《证类》补。⑦枣肌：《千金翼》作“秦艽”。“枣”，《新修》原作“来”，据《证类》改。⑧根：《纲目》无此字。

【268】白敛，味苦、甘，平、微寒①，无毒。主痈肿疽疮，散结气，止痛，除热目中赤②，小儿惊痫，温疟，女子阴③中肿痛。下赤白④，杀火毒。一名兔核⑤，一名白草，一名白根，一名昆仑。生衡⑥山山谷。二月、八月采根，曝干。

代赭为之使，反乌头⑦。近道处处有之，作藤生，根如白芷，破片以⑧竹穿之，日干。生取根捣，敷痈肿亦效⑨。

〔谨案〕此根，似天门冬，一株下有十许根，皮赤黑，肉白，如芍药，殊⑩不似白芷。

①微寒：敦煌《新修》残卷作朱书《本经》文，其他各本注为《别录》文。

②赤：《新修》原作“亦”，据《千金翼》、《证类》改。③阴：《新修》、《千金翼》原作“除”，据《证类》改。④下赤白：《纲目》、《草木典》、《图考长编》作“带下赤白”，并注为《本经》文。⑤兔核：《纲目》注为《别录》文。⑥衡：《图经衍义》作“麓”。⑦反乌头：《图经衍义》脱此文。⑧以：《纲目》无此字。⑨亦效：《纲目》作“有效”。⑩殊：《纲目》无此字。

【269】白及，味苦、辛，平①、微寒，无毒。主痈肿，恶疮，败疽②，伤阴，死肌，胃③中邪气，贼风鬼击，痲缓不收。除白癣疥虫④。一名甘根，一名连及草。生北山川谷及宛胸及越山。

紫石英为之使，恶理石，畏李核、杏仁。近道处处有之。

叶似杜若，根形似菱米，节间有毛。方用亦希，可以作糊。

〔谨案〕此物，山野人患手足皴拆⑤，嚼以涂之有效⑥。

①平：《御览》脱此字。 ②疽：《玄大观》、《大全》、《狩本》脱此字。 ③胃：《长生疗养方》作“胸”。 ④除白癣疥虫：《纲目》、《草木典》注此文为《甄权》文。 ⑤拆：《纲目》、《图考长编》作“瘰”。

⑥效：其后，《纲目》衍“为其性粘也”。

【270】蛇全①，味苦，微寒，无毒。主惊痫，寒热，邪气，除热，金疮，疽痔，鼠瘻，恶②疮，头疡。疗心腹邪气，腹痛，湿痹，养胎，利小儿。一名蛇衔。生益州山谷。八月采，阴干。

即是蛇衔③，蛇衔有两种，并生石上。当用细叶黄④花者，处处有之。亦生黄土地，不必皆生石上也⑤。〔谨案〕全字乃是合字⑥。陶见误本。宜改为含⑦。含、衔义同，见古本草也。

①蛇全：《千金翼》、《品汇》、《纲目》、《图考长编》、《草木典》作“蛇含”，《商务政和》、《孙本》、《顾本》作“蛇合”，《大观》、《人卫政和》、《本草和名》、《森本》作“蛇全”。 ②恶：《纲目》脱此字。 ③衔：《商务政和》作“御”。 ④黄：《商务政和》脱此字。 ⑤即是蛇衔……生石上也：《纲目》引此文时有删改。 ⑥全字乃是合字：《商务政和》作“合字乃是含字”。 ⑦陶见误本宜改为含：《纲目》作“陶氏本草作蛇合，合乃含字之误也”。

【271】草①蒿，味苦，寒，无毒。主疥瘙痂痒恶疮，杀虱，留热在骨节间②，明③目。一名青蒿，一名方溃。生④华阴川泽。

处处有之，即今青蒿，人亦取杂香菜食之。〔谨案〕此蒿，

生⑤ 擗敷金疮，大止血、生肉，止疼痛良⑥。

①草：《纲目》、《草木典》作“青”。 ②留热在骨节间：“留”字前，《纲目》衍“治”字。“间”，《孙本》、《黄本》、《问本》、《周本》作“闻”。 ③明：《本经续疏》脱此字。 ④生：《森本》作“治”。 ⑤生：《图考长编》脱此字。 ⑥谨案此蒿……止疼痛良：《纲目》无此文。

【272】藿菌①，味咸、甘，平、微温，有小毒②。主心痛，温中，去长虫③白癩④蛲虫，蛇⑤螫毒，疰瘕诸虫。疽蜗，去蛔虫、寸白，恶疮。一名藿芦。生东海池泽及渤海章武。八月采，阴干。

得酒良，畏鸡子。出北来，此亦无有，形状似菌。云鹤屎所化生，一名藿菌。单末之，猪肉臠和食，可以遣蛔虫。

〔谨案〕藿菌，今出渤海芦苇泽中，咸卤地自然有此菌尔，亦非是⑥鹤屎所化生也。其菌色白轻虚，表裏相似，与众菌不同，疗蛔虫⑦有效。

①藿：《品汇》作“萑”。 ②有小毒：《图考长编》作“小有毒”。 ③虫：《大观》、《大全》、《图考长编》、《孙本》、《问本》作“患”，《千金翼》、《人卫政和》、《纲目》、《品汇》、《森本》、《周本》、《黄本》、《顾本》、《狩本》作“虫”。 ④癩：《黄本》、《问本》作“疥”。 ⑤蛇：《图经衍义》脱此字。 ⑥亦非是：《纲目》作“非”。 ⑦虫：《纲目》无此字。

唐·新修本草草部下品之下卷第十一

【273】连翘，味苦，平，无毒。主寒热，鼠瘻，瘰疬，痈肿①，恶疮②，瘰瘤，结热，蛊毒。去白虫。一名异翘，一名兰华③，一名折根④，一名轶⑤，一名三廉⑥。生太⑦山山谷。八月采，阴干。

处处有，今用茎连花实也⑧。〔谨案〕此物有两种：大翘，小翘。大翘叶狭长如水苏，花黄可爱，生下湿地⑨，著子似椿实之未开者，作房，翘⑩出众草。其小翘生岗原之上，叶花实皆似大翘而小细，山南人并用之。今京下惟用大翘子，不用茎花也。

①肿：《本草经解》作“瘰”。 ②疮：《孙本》、《问本》、《黄本》、《周本》作“创”。 ③兰华：《纲目》注为《吴普》文。“兰”，《本草和名》、《森本》作“茼”。 ④一名折根：《孙本》不取此文为《本经》文。 ⑤一名轶：《尔雅释文》在“一名兰华”之后。 ⑥三廉：《纲目》注为《别录》文。 ⑦太：《成化政和》、《万历政和》、《商务政和》作“大”。 ⑧处处有，今用茎连花实也：《图考长编》注为《别录》文。案此文是陶注。 ⑨生下湿地：《纲目》在“小翘”之后。 ⑩翘：其后，《尔雅疏》衍“生”字。

【274】白头翁①，味苦，温，无毒②、有毒。主温疟狂易③寒热，症瘕积聚，瘰气④，逐血⑤，止痛⑥，疗金疮⑦，鼻衄。一名野丈人，一名胡王使者⑧，一名奈⑨何草。生高山山谷⑩及田野，四月采。

处处有。近根处有白茸，状似人白头⑪，故以为名。方用亦疗毒痢⑫。〔谨案〕其叶似芍药而大，抽一茎。茎头一花，紫色，似木堇花。实，大者如鸡子，白毛寸余，皆披下似⑬蠹

头，正似白头老翁，故名焉。今言近根有白茸，陶似不识^⑭。太常所贮蔓生者，乃是女萎。其白头翁根，甚疗毒痢，似续断而扁。

①白头翁：“白”，《图经衍义》作“日”。“翁”，《本草和名》、《和名类聚钞》作“公”。 ②无毒：《孙本》无此文。 ③狂易：《纲目》作“狂猊”。 ④瘦气：《御览》在“温疟”之前。 ⑤血：《顾本》作“皿”。 ⑥止痛：《纲目》作“止腹痛”。 ⑦疗金疮：“金”，《图经衍义》作“瘡”。 ⑧胡王使者：“胡”，《图经衍义》作“明”。“王”，《本草和名》作“主”。 ⑨奈：《图经衍义》作“揖”。 ⑩高山山谷：“高”，《柯大观》作“嵩”。“山”，《御览》作“川”。 ⑪状似人白头：《纲目》作“状似白头老翁”。 ⑫亦疗毒痢：《千金翼》作大字正文，接在“四月采”之后。案此文是陶注，非正文。 ⑬似：《人卫政和》作“以”。 ⑭陶似不识：《纲目》作“似不识也”。

【275】蔞^①茹，味辛、酸^②，寒、微寒，有小毒。主蚀恶肉败疮死肌，杀疥虫，排脓恶血，除大^③风热气，善忘不乐^④。去热痹，破症瘕，除息肉。一名屈据，一名离萎。生代郡川谷。五月采根，阴干。黑头者良。

甘草为之使，恶麦门冬。今第一出高丽，色黄。初断时汁出凝黑如漆，故云漆头。次出近道，名草蔞茹，色白，皆烧铁烁头令黑，以当漆头^⑤，非真也。叶似大戟，花黄，二月便生。根亦疗疮。

①蔞：《孙本》、《黄本》、《问本》、《周本》作“兰”。 ②酸：《大观》、《狩本》注为《本经》文。 ③大：《御览》作“太”。 ④乐：《纲目》、《图考长编》作“寐”。 ⑤头：《纲目》无此字。

【276】苦芙，微寒。主面目通身漆疮^①。

处处有之，伧人取茎生食之。五月五日采，曝干，烧作灰，

以疗金疮，甚验②。〔谨案〕今人以为漏芦，非也。

①疮：其后，《纲目》衍“烧灰敷之，亦可生食”，《千金翼》衍“作灰疗疮大验”。案此文是陶注，非大字《别录》文。②烧作灰，以疗金疮甚验：《纲目》改作“烧灰，疗金疮，极验”。

【277】羊桃，味苦，寒，有毒①。主燠热，身暴赤色，风水积聚，恶疮②，除小儿热③。去五脏五水，大腹，利小便，益气，可作浴汤。一名鬼桃，一名羊肠，一名萋楚，一名御弋④，一名桃弋。生山林川谷及生⑤田野，二月采，阴干。

山野多有，甚似家桃，又非山桃。子小细，苦不堪啖⑥，花甚赤。《诗》云隄有萋楚者，即此也。方药亦不复用。〔谨案〕此物，多生沟渠隄⑦蟹之间，人取煮以洗风痒及诸疮肿，极效。剑南人名细子根也⑧。

①有毒：《大观》注为《本经》文。②疮：《柯大观》作“疮”。③除小儿热：《纲目》在“身暴赤色”之后。④弋：《本草和名》、《玄大观》、《大全》作“戈”。下同。⑤生：《纲目》无此字。⑥苦不堪啖：《纲目》作“而苦不堪食”。⑦隄：《大观》、《图考长编》作“隄”。⑧谨案此物……细子根也：《纲目》无此文。“细”，《大观》作“纽”。

【278】羊蹄①，味苦，寒，无毒。主头秃疥瘙②，除热③，女子阴蚀④。浸淫，疽⑤痔，杀虫。一名东方宿，一名连虫陆，一名鬼目，一名蓄⑥。生陈留川泽。

今人呼名秃菜，即是⑦蓄音之讹。《诗》云言采其蓄。又一种极相似而味酸⑧，呼为酸模，根亦疗疥也⑨。〔谨案〕实，味苦、涩，平，无毒。主赤白杂痢。根，味辛、苦，有小毒。

万华方云：疗虫毒，今山野平泽处处有之^⑩。

①羊蹄：《御览》作“鬼目”。 ②头秃疥瘙：《长生疗养方》作“痲瘡疥癬”。 ③除热：“除”，《御览》作“阴”。《医心方》脱“热”字。 ④女子阴蚀：《御览》作“无子”二字。 ⑤疽：《成化政和》、《万历政和》、《商务政和》作“疽”。 ⑥蕃：《纲目》注为《经》文。 ⑦是：《成化政和》、《商务政和》作“使”，《纲目》无此字。 ⑧相似而味酸：《图考长编》脱“相”字。“酸”，《人卫政和》、《商务政和》作“醋”。 ⑨又一种……疗疥也：《纲目》在酸模条下。 ⑩今山野平泽处处有之：《纲目》无此文。

【279】鹿藿，味苦，平，无毒。主蛊毒，女子腰^①腹痛不乐，肠痛，瘰疬，疡气^②。生汶山山谷。

药方不复用，人亦罕识。葛根之苗^③，又一名鹿藿。〔谨案〕此草，所在有之，苗似豌豆，有蔓而长大^④，人取以为菜，亦微有豆气，名为鹿豆也。

①腰：《孙本》、《问本》、《黄本》、《周本》作“要”。 ②疡气：《纲目》作“痲瘡气”。 ③葛根之苗：《纲目》作“但葛苗”。 ④有蔓而长大：《纲目》作“而引蔓长粗”。

【280】牛扁，味苦，微寒，无毒。主身皮疮^①热气，可作浴汤。杀牛虱小虫，又疗牛病。生桂阳川谷^②。

今人不复识此，牛疫代代不无用之。既要牛医家应用，而亦无知者^③。〔谨案〕此药，似三菫、石龙芮等^④，根如秦艽而细。生平泽下湿^⑤地，田野人名为牛扁^⑥。疗牛虱甚效。太常贮^⑦名扁特，或名扁毒^⑧。

①疮：《孙本》、《问本》、《周本》、《黄本》作“创”。 ②川谷：《图经衍义》作“川俗”。 ③牛疫代代……亦无知者：《纲目》无此

文。④似三莖、石龙芮等：“似”，《大观》作“叶似”。“三莖”，《纲目》、《图考长编》作“莖草”。“等”，《纲目》作“非”。⑤湿：《纲目》无此字。⑥田野人名为牛扁：《和名类聚钞》引苏敬曰：“牛扁治牛病，故以名之”。⑦贮：《纲目》无此字。⑧或名扁毒：《大观》无此文。

【281】陆英，味苦，寒，无毒。主骨间诸痹，四肢拘挛疼痛，膝寒痛，阴痿，短气不足，脚肿。生熊耳①川谷及冤句，立秋采。

〔谨案〕此即蒴藿是也②。后人不识，浪出蒴藿条。此叶似芹及接骨花，亦一类③，故芹名水英，此名陆英，接骨树名木英④，此三英也。花叶并相似。

①耳：其后，《御览》衍“山”字。②是也：《纲目》无“是”字。“也”字后，《纲目》有“古方无蒴藿，惟言陆英”。③亦一类：《纲目》作“三物亦同一类”。④树名木英：《纲目》作“名木英树”。

【282】葶草，味苦，平，无毒①。主久咳上②气喘逆，久寒惊③悸，痂疥白秃疡气，杀皮肤小虫。可以染黄作金色④。生青衣川谷，九月、十月采。

畏鼠妇⑤。青衣在益州西⑥。〔谨案〕此草⑦叶似竹而细薄，茎亦圆小。生平泽溪涧之侧，荆襄人煮以染黄，色极鲜好。洗疮有效⑧。俗名绿藤草⑨。《尔雅》云：所谓王乌者也⑩。

①无毒：《图考长编》注为《本经》文。②上：《大全》、《图考长编》作“止”。③惊：《图经衍义》作“笃”。④染黄作金色：《纲目》脱“黄”字。《图考长编》脱“作金”二字。⑤妇：《医心方》作“姑”，《纲目》作“负”。⑥青衣在益州西：《纲目》注为“恭曰”。案此文是陶注。⑦草：《图考长编》脱此字。⑧洗疮有效：《纲目》无此文。

⑨绿蓐草：《纲目》在“绿蓐”前有“绿竹”之名，并标作《唐本》注。案“绿竹”之名出于《诗经》“绿竹猗猗”。⑩《尔雅》云所谓王刍者也；《纲目》无此文。

【283】夏枯草，味苦、辛①，寒，无毒。主寒②热、瘰疬、鼠瘻、头疮，破症，散瘰结气，脚肿湿痹，轻身。一名夕句，一名乃东，一名燕面。生蜀郡川谷③，四月采。

土④瓜为之使，〔谨案〕此草，生平泽，叶似旋覆，首春即生，四月穗出，其花紫白⑤似丹参花，五月便枯⑥。处处有之。

①辛：《森本》脱此字。②主寒：《孙本》脱此二字。③川谷：《本经续疏》作“山谷”。④土：《成化政和》作“上”。⑤其花紫白：《图考长编》作“紫白色”。⑥五月便枯：《和名类聚钞》引苏敬曰：“夏枯草五月枯，故以名之。自叶似旋覆，至五月便枯”。《纲目》以苏颂《图经本草》文替换此文。

【284】乌韭，味甘，寒，无毒。主皮肤往来寒热，利小肠膀胱气。疗黄疸，金疮内塞，补中益气，好颜色①。生山谷石上。

垣衣亦名乌韭，而为疗异，非是此种②类也。〔谨案〕此物，即石衣也，亦曰石苔③，又名石发，生岩石阴不见日处，与卷柏相类也。

①好颜色：《纲目》、《草木典》无此文。②种：《图考长编》脱此字。③谨案此物即石衣也，亦曰石苔：《纲目》作“石苔也”。

【285】蚤休，味苦，微寒，有毒。主惊痫，摇头弄舌，热气在腹中，癰疾，痈疮阴蚀，下三虫，去蛇毒①。一名蚩休②。生山阳川谷及宛胸。

〔谨案〕今谓重楼③者是也。一名重台，南人名草甘遂，苗似王孙、鬼白等④，有⑤二、三层。根如肥大昌蒲，细肌脆白，醋摩疗痈肿，敷蛇毒，有效⑥。

①痲疾痈疮阴蚀下三虫去蛇毒：《纲目》注为《别录》文。“毒”字后，《纲目》有“生食一升，利水”并标作《唐本》注。案此文原出於甘遂条《唐本》注，其“利水”原作“亦不能利”，不知《纲目》何据而改？

②蚤休：《纲目》注为《别录》文。“蚩”，《本草和名》、《森本》作“螫”。③楼：其后，《纲目》、《图考长编》有“金线”二字。④

苗似王孙鬼白等：《纲目》作“一茎六七叶，似王孙、鬼白、蓖麻辈”。

⑤有：其前，《纲目》衍“叶”字。⑥醋摩疗痈肿敷蛇毒有效：《纲目》改作“摩醋敷痈肿蛇毒甚效”。

【286】虎杖根①，微温。主通利月水，破留血症结。

田野甚多此，状如大马蓼，茎斑而叶圆。极主暴瘕，酒渍根服之也②。

①根：《纲目》无此字。②极主暴瘕，酒渍根服之也：《纲目》改作“渍酒服，主暴瘕”。

【287】石长生，味咸、苦，微寒，有毒。主寒热恶疮大热①，辟鬼气不祥②。下三虫。一名丹草③。生咸阳山谷。

俗中虽④时有采者，方药亦不复用。近道亦有，是细细草叶，花紫色尔。南中多生石岩下，叶似蕨，而细如龙须草大⑤，黑如光漆，高尺余，不与余草杂也。〔谨案〕今⑥市人用鼈筋草为之，叶似青葙，茎细劲紫色，今太常用者是也。

①恶疮大热：“疮”，《孙本》、《黄本》、《问本》、《周本》作“创”。

“大”，《御览》、《孙本》作“火”。②辟鬼气不祥：《御览》作“辟

恶气不祥鬼毒”。③丹草：《御览》作“丹沙草”。④虽：《纲目》脱此字。⑤草大：《纲目》无此二字。⑥今：其前，《纲目》有“苗高尺许，五六月采茎叶用”。案此文原出《唐本余》，并非《唐本》注。

【288】鼠尾草，味苦，微寒①，无毒。主鼠痿寒热，下痢脓血不止。白花者主白下，赤花者主赤下②。一名勃，一名陵翘③。生平泽中。四月采叶，七月采花④，阴干。

田野甚多，人采作滋染皂。又用疗下痿⑤，当浓煮取汁⑥，令可丸服之。今人亦用作饮⑦。

①味苦微寒：《图考长编》脱此文。②主鼠痿寒热……赤花者主赤下：《纲目》误注此文出于“苏颂”。③一名陵翘：《纲目》无此文。④花：《大观》作“叶”。⑤又用疗下痿：《纲目》作“古方疗痢多用之”。⑥取汁：《纲目》无此二字。⑦今人亦用作饮：“今”字前，《纲目》有“或煎如饴服”。“饮”字后，《纲目》有“或末服亦得，日三服”。

【289】马鞭草，主下部匿疮。

村墟陌甚多。茎似细辛，花紫色，叶①微似蓬蒿也。〔谨案〕苗②似狼牙及芫蔚，抽三、四穗，紫花，似车前，穗类鞭鞘，故名马鞭③，都不似蓬蒿也。

①叶：《纲目》脱此字。②苗：《纲目》作“叶”。③穗类鞭鞘，故名马鞭：《和名类聚钞》引苏敬曰：“马鞭草，其穗类鞭鞘，故以名之”。《纲目》无“故名马鞭”四字。

【290】马勃，味辛，平，无毒。主恶疮马疥。一名马疔①。生园中久腐②处。

俗人呼为马屁勃③，紫色虚软，状如狗肺④，弹之粉出，敷诸疮用之⑤，甚良也。

①庀：音批，《品汇》作“庇”，《千金翼》、《纲目》、《图考长编》作“疔”。②腐：《草木典》作“度”。③人呼为马屁勃：《纲目》作“呼马屁勃是也”。④狗肺：《纲目》作“狗肝”。⑤用之：《纲目》无此二字。

【291】鸡肠草，主毒①肿，止②小便利。

人家园庭亦有此草，小儿取挪汁，以搗③蜘蛛网，至粘，可掇蟬，疗蠹蝮溺也④。〔谨案〕此草，即藜藜⑤是也，剩出此条，宜除之⑥。

①毒：《千金翼》脱此字。②止：《千金翼》作“上”。③搗：《图考长编》作“捋”。④也：《纲目》作“疮”。⑤谨案此草即藜藜：《品汇》据此文，把鸡肠草并入藜藜条中。《纲目》无“草”字。⑥宜除之：《纲目》无此文。

【292】蛇莓汁，大寒。主胸腹大热不止①。

园野亦多②。子赤色，极似莓③，而不堪啖，人亦无服此为药者④。疗溪毒、射工、伤寒大热，甚良。

①止：其后，《千金翼》衍“疗溪毒、射工、伤寒大热，甚良”。案此文是陶注。②园野亦多：《纲目》作“蛇莓园野多有之”。③莓：《纲目》作“莓子”。④人亦无服此为药者：《纲目》作“亦无以此为药者”。

【293】苕根，寒。主小儿赤丹。其渍苕汁，疗渴①。

即今绩苕尔。又有山苕，亦相似，可入用也②。〔谨案〕《别录》云：根安胎，贴热丹毒肿，有效③。沤苕汁，主④消渴也。

①主小儿赤丹，其渍苕汁，疗渴：《纲目》无此文。②即今……可入用也：《纲目》无此文。③有效：《图考长编》作“有大效”。④主：

《纲目》作“止”。

【294】菰根，大寒。主肠胃痼^①热，消渴，止小便利^②。

菰根亦如芦根，冷利复甚也^③。

①痼：《千金翼》作“固”，《草木典》作“痛”。 ②利：其后，《纲目》、《草木典》衍“捣汁饮之”四字。 ③菰根……复甚也：《纲目》无此文。

【295】狼跋子^①，有小毒。主恶疮、蜗疥，杀虫鱼。

出交广，形扁扁尔。捣以杂米^②，投水中，鱼无大小，皆浮出而死。人用苦酒摩，疗疥亦效^③。〔谨案〕^④此今京下呼黄环子为之，亦谓度谷，一名就葛。陶云出交广，今交广送入太常正是黄环子，非余物尔^⑤。

①狼跋子：《纲目》并在黄环条下。 ②捣以杂米：《纲目》作“制捣以杂木”。 ③疗疥亦效：《纲目》作“涂疮疥效”。 ④《和名类聚钞》引苏敬曰：“藤本蔓生者总名也，其子名狼跋子”。寻《证类》狼跋子条下《唐本》注无此文。 ⑤谨案……非余物尔：《纲目》将此文和黄环条《唐本》注合而为一。

【296】蒴藿，味酸，温，有毒。主风瘙癩疹，身痒、湿^①痹，可作浴汤。一名葶草，一名芟。生田野。春夏采叶，秋冬采茎、根。

田野墟村中甚多，绝疗风痹痒痛，多用薄洗，不堪入服，亦有酒渍根，稍饮之者^②。〔谨案〕此陆英也^③，剩出此条。《尔雅》云：芟，葶草。郭注云：乌头苗也。检三葶别名，又无此者。蜀人谓乌头苗为葶草。陶引此条^④，不知所出处。《药对》及古方无蒴藿，惟言陆英也^⑤。

①湿《千金翼》、《图经衍义》作“滋”。 ②绝疗风痹……稍饮之者，《纲目》无此文。 ③谨案此陆英也；《和名类聚钞》引苏敬曰：“蒴藿即陆英也”。《纲目》对“谨案”以下注文删改很多。 ④蜀人谓乌头苗为董草陶引此条：《纲目》作“别录言此一名董草”。 ⑤《药对》及古方无蒴藿，惟言陆英也；《纲目》无此文。

【297】弓弩弦，主难产，胞①衣不出。

产难取②弓弩弦以缚腰；及烧弩牙，令赤③，内酒中饮之，皆取发放快速之义也。

①胞：《成化政和》、《万历政和》、《商务政和》、《品汇》、《纲目》均脱。 ②取：《大观》作“以”。 ③令赤：《纲目》无此二字。

【298】春杵头细糠，主卒噎①。

食卒噎不下，刮取舍之，即去②，亦是春捣义尔。天下事理，多有相影响如此也。

①噎：其后，《纲目》有“刮取舍之”。案此文是陶注，非《别录》文。 ②食卒噎不下，刮取舍之，即去：《纲目》改作“治噎用此”。

【299】败蒲席，平。主筋溢、恶疮。

烧之蒲席，惟缸①家用，状如蒲帆尔。人家所用席，皆是莞②草；而荐多是蒲。方家有③用也。〔谨案〕席、荐一也，皆人卧之④，以得人气为佳也。青、齐间人，谓蒲荐为蒲席，亦曰蒲盖，谓藁作者为荐尔。山南、江左⑤机上织者为席，席⑥下重厚者为荐。如经所说，当以人卧久者为佳⑦，不论荐、席也⑧。

①缸：《大观》、《纲目》作“船”。 ②莞：《纲目》作“菅”。 ③有：《纲目》作“烧”。 ④卧之：《纲目》作“所卧”。 ⑤江左：《纲目》

作“注在”。⑥席：《大观》脱此字。⑦如经所说当以人卧久者为佳：《纲目》无此文。⑧不论荐席也：《纲目》在“人气为佳”之后。

【300】败船菇，平。主妇人崩中，吐①痢血不止。

此是大船步典切麟②他盖切刮竹菇，以捏③直萌切漏处者，取干煮之，亦烧作屑服之④。

①吐：《纲目》作“吐血”。②麟：《纲目》作“舱”。③捏：《纲目》作“补”。④亦烧作屑服之：《千金翼》在“吐痢血不止”之后。“屑”，《千金翼》作“灰”。《纲目》无此六字。

【301】败鼓皮，平。主中蛊毒①。

此用穿败者②，烧作屑水和服之。病人即唤蛊主姓名，仍往令其呼③取蛊便差。白囊荷亦然④。

①毒：其后，《千金翼》衍“烧作灰水服”。案此文是陶注。②此用穿败者：《纲目》无此文。③仍往令其呼：《纲目》作“往呼本主”。④亦然：《纲目》作“同功”。

【302】败天公，平。主鬼疰精魅①。

此是人所戴竹笠之败者也，取上竹烧，酒服之②。

①魅：其后，《品汇》、《纲目》衍“烧灰酒服之”。案此文是陶注。②取上竹烧，酒服之：《纲目》作“取竹烧灰用”。

【303】半天河，微寒。主鬼疰，狂，邪气，恶毒①。

此竹篱头水也，及空树中水皆可饮②，并洗诸疮用之③。

①毒：其后，《千金翼》衍“洗诸疮用之”。案此文是陶注。②及空树中水皆可饮：《纲目》作“及空树穴中水也”。③并洗诸疮用之：《纲目》无此文。

【304】地浆，寒。主解中毒烦闷。

此掘地作坎，以水沃其中，搅令浊，俄顷取之，以解中诸毒①。山中有毒菌，人不识，煮食之，无不死②。又枫树菌③，食之令人笑不止④，惟饮土浆皆差⑤，余药不能救矣⑥。

-
- ①此掘地作坎……以解中诸毒：《纲目》改作“此掘黄土地作坎，深三尺，以新汲水沃入，搅浊，少顷取清用之，故曰地浆，亦曰土浆”。 ②山中有毒菌……无不死：《纲目》无此文。 ③又枫树菌：《纲目》作“枫上菌”。 ④止：《纲目》作“休”。 ⑤惟饮土浆皆差：《纲目》作“饮此即解”。 ⑥余药不能救矣：《纲目》无此文。

【305】屋游，味甘，寒①。主浮热在皮肤，往来寒热，利小肠膀胱气②。生屋上阴处。八月、九月采。

此瓦屋上青苔衣③，剥取煮服之④。

-
- ①寒：其后，《纲目》衍“无毒”二字。 ②气：《玄大观》作“风”。 ③此瓦屋上青苔衣：《纲目》脱“青”字。《和名类聚钞》引苏敬曰：“屋游，瓦上青苔衣也”。 ④煮服之：《纲目》作“用之”。

【306】赤地利，味苦，平，无毒。主赤白冷热诸痢，断血破血，带下赤白，生肌肉。所在山谷有之。

叶似萝摩，蔓生①，根皮赤黑，肉黄赤。二月、八月采根，日干。 新附

-
- ①叶似萝摩，蔓生：《纲目》改作“蔓生，叶似萝摩”。

【307】赤车使者，味辛、苦，温，有毒。主风冷，邪疰，蛊毒，症瘕，五脏积气。

苗似香菜、兰香，叶、茎赤，根紫赤色，生溪谷之阴，出襄

州①。八月、九月采根，日干。 新附

①生溪谷之阴，出襄州；《纲目》无此文。

【308】刘寄奴草，味苦，温①。主破血，下胀，多服令人痢②。生江南。

茎似艾蒿，长三、四尺，叶似兰草③，尖长，子似稗而细，一茎上有数穗④。⑤

①温：其后，《纲目》、《本草经疏》有“无毒”二字。 ②痢：《纲目》作“下痢”。 ③兰草：《纲目》作“山兰草”。 ④上有数穗：《纲目》作“直上有穗”。 ⑤《纲目》在刘寄奴条中，将《开宝本草》注文“下血止痛，治产后余疾，止金疮血，极效”误为《别录》文。

【309】三白草，味甘、辛，寒，有小毒。主水肿脚气，利大小便，消痰，破癖，除积聚，消丁肿。生池泽畔。

叶如①水荳，亦似蕺，又似蓼，叶上有三黑点，非白也，古人秘之，隐黑为白尔②。高尺许③，根如芹根，黄白色而粗大。 新附

①如：《纲目》作“似”。 ②古人秘之，隐黑为白尔：《证类》原脱，据《和名类聚钞》、《纲目》补。 ③高尺许：《纲目》在“叶如水荳”之前。

【310】牵牛子，味苦①，寒，有毒。主下气，疗脚满水肿，除风毒，利小便。

作藤生，花状如扁豆，黄色。子作小房，实黑色，形如球子核。比来服之，以疗脚满气急，得小便利，无不差②。此药始出田野，人牵牛易药③，故以名之。又有一种草，叶上有三白点，俗因以名三白草，其根以疗脚下气，亦甚有验④。

〔谨案〕此花似旋覆⑤华作碧色，又不黄，不似扁豆，其三白草有三黑点，非白也，古人秘之，隐黑为白尔。陶⑥不见，但闻而传之，谓实白点⑦。

①苦：《玄大观》作“若”。 ②比来服之……无不差：《纲目》无此文。 ③易药：《纲目》作“谢药”。 ④又有一种草……亦甚有验：《纲目》无此文。 ⑤覆：《纲目》脱此字。 ⑥陶：《商务政和》作“雅”。 ⑦其三白草……谓实白点：《纲目》无此文。

【311】猪膏莓①，味辛、苦，平，无毒。主金疮，止②痛，断血，生肉，除诸恶疮，消浮肿。捣封之，汤渍散敷并良。

叶似苍耳，茎圆有毛③，生下湿地，所在皆有。一名虎膏，一名狗膏。生平泽④。 新附

①莓：《纲目》作“母”。 ②止：《千金翼》作“上”。 ③叶似苍耳茎圆有毛：《纲目》在“一名狗膏”之后。 ④生平泽：《纲目》在“生下湿地”之前。

【312】紫葛，味甘、苦，寒，无毒。主痈肿恶疮。取根皮捣为末①，醋和封之。生山谷中。不入方用②。

苗似葡萄，根紫色，大者径二、三寸，苗长丈许③。 新附

①取根皮捣为末：《纲目》作“捣末”。 ②不入方用：《纲目》无此文。 ③根紫色，大者径二、三寸，苗长丈许：《纲目》作“长丈许，根紫色，大者径二三寸”。

【313】蓖麻子，味甘、辛，平，有小毒。主水症，水研二十枚服之，吐恶沫，加至三十枚，三日一服，差则止。又主风虚寒热，身体疮痒浮肿，尸疰恶气，榨取油涂之。叶

主脚气，风肿不仁，捣蒸敷之①。

此人间所种者，叶似大麻叶而甚大，其子如婢②，又名草麻③。今胡中来者，茎赤，树④高丈余，子大如皂荚核，用之益良⑤。油涂叶炙热熨凶上⑥，止衄尤验也⑦。 新附

①捣蒸敷之：《纲目》作“蒸捣裹之，日二，三易即消”。 ②其子如婢：《纲目》作“结子如牛婢”。“婢”，《图考长编》作“牛婢”。 ③又名草麻：《纲目》无此文。 ④树：《纲目》无此字。 ⑤益良：《纲目》作“亦良”。 ⑥油涂叶炙热熨凶上：《纲目》脱“叶”字。“凶”，《图考长编》作“颞”。 ⑦止衄尤验也：《纲目》作“止鼻衄大验”。

【314】葎草①，味甘、苦，寒，无毒。主②五淋，利小便，止水痢，除疟虚热渴。煮汁及生汁服之③。生故墟道旁。

叶似草麻而小④薄，蔓生，有细刺。俗⑤名葛葎蔓。古方亦时用之。 新附

①葎草：《纲目》并入勒草条中。 ②主：《玄大观》作“生”。 ③及生汁服之：《纲目》作“或生捣汁服”。 ④小：其后，《纲目》有“且”字。 ⑤俗：《纲目》作“亦”。

【315】格注草，味辛、苦，温，有大毒。主蛊疟诸毒疼痛等①。生齐鲁山泽②。

叶似蕨③。根紫色，若紫草根，一株有二十④许。二月、八月采根，五月、六月采苗，日干⑤。 新附

①疼痛等：《千金翼》作“痛疼等”。 ②生齐鲁山泽：《纲目》作“出齐鲁山泽间”。 ③蕨：《大观》、《图考长编》作“老蕨”。 ④十：《大观》、《人卫政和》（四合一本）作“寸”，但《人卫政和》（线装本）、《商务政和》、《纲目》俱作“十”。 ⑤干：其后，《图考长编》有“出

齐州、兖州山谷间”。案此文为《唐本余》引《图经》云等语。

【316】独行根①，味辛、苦，冷；有毒。主鬼疰积聚，诸毒热肿，蛇毒。水摩②为泥封之，日三、四③立差。水煮一、二两，取汁服，吐蛊毒。

蔓生，叶似萝摩，其子如桃李，枯则头四开，悬草木上。其根扁长尺许，作葛根气，亦似汉防己。生古堤城旁，山南名为土青木香，疗④丁肿大效。一名兜零根⑤。 新附

①独行根：《纲目》并在马兜铃下。 ②摩：《千金翼》、《纲目》作“磨”。

③四：其后，《纲目》衍“次”字。 ④疗：《纲目》作“又捣末水调涂”。 ⑤蔓生……一名兜零根：《纲目》将此文和《蜀本图经》注文综合为另一文，并冠以“志曰”（即指《开宝本草》编者马志所说）。

【317】狗舌草，味苦，寒，有小毒。主蛊疥瘰疮①，杀小虫②。

叶似车前，无文理，抽茎，花黄白细，丛生③渠蟹湿地④。
新附

①疮：《千金翼》无此字。 ②虫：其后，《纲目》有“为末和涂之即瘰”。案此文为《开宝》注文。 ③花黄白细丛生：《纲目》作“开花黄白色，取生”。

④叶似车前……丛生渠蟹湿地：《纲目》修改之，并增加“四月、五月采茎，暴干”，作为《唐本》注。案其所增资料出於《开宝》注，非《唐本》注。

【318】乌敛莓①，味酸苦，寒，无毒。主风毒热肿②，游丹，蛇伤③，捣敷并饮汁。

蔓生，叶似白敛，生平泽④。 新附

①乌敛莓：《纲目》把甘蕉根的注文“五叶莓”并入乌敛莓条中。 ②主风毒热肿：《图考长编》作“风热毒肿”。 ③蛇伤：《纲目》脱此二字。

④蔓生，叶似白敛，生平泽：《纲目》改作“蔓生平泽，叶似白敛，四月、五月采之”。案“四月、五月采之”出於《开宝》注，非《唐本》注。

【319】豨莶，味苦，寒，有小毒。主热匡烦满，不能食。生捣汁，服三、四^①合，多则令人吐。

叶似酸浆而狭长，花黄白色^②，一名火莶^③，田野皆识之。

新附

①四：《纲目》脱此字。 ②色：其后，《纲目》衍“三月、四月采苗叶暴干”。案此文出於《开宝》注，非《唐本》注。 ③莶：《纲目》作“秋”。

【320】狼毒，味辛，平，有大毒。主咳逆上气，破积聚饮食，寒热水气，胁下积癖^①，恶疮^②，鼠瘻，疽^③蚀，鬼精，蛊^④毒，杀飞鸟走兽。一名续毒^⑤。生秦亭山谷及奉高。二月、八月采根，阴干。陈而沉水者良。

大豆为之使，恶麦句姜。秦亭在陇西，亦出宕昌。乃言止有数亩地生，蝮蛇食其根，故为难得。亦用太山者，今用出汉中及建平。云与防葵同根类^⑥，但置水中沉者，便是狼毒，浮者则是防葵。俗用希，亦难得^⑦，是疗腹内要药尔。〔谨案〕此物与防葵，都不同类，生处又别。狼毒今出秦州、成州，秦亭故在二州之界，其太山、汉中亦不闻有。且秦陇寒地，元无腹蛇，复云数亩地生，蝮蛇食其根，谬矣^⑧。

①胁下积癖：《图经衍义》脱“积”字。“胁”，《图考长编》作“胸”，《纲目》作“除胸”。 ②疮：《孙本》、《黄本》、《问本》、《周本》作“创”。 ③疽：《成化政和》、《万历政和》、《商务政和》、《大全》作“疽”。 ④蛊：《柯大观》、《图经衍义》作“虫”。 ⑤续毒：《图考长编》作“绩毒”。 ⑥类：《纲目》无此字。 ⑦亦难得：《纲目》无此文。 ⑧谨案此物……蝮蛇食其根谬矣：《纲目》引此文时有删节。

【321】鬼臼，味辛，温、微温^①，有毒。主杀蛊毒鬼疰精物，辟恶气不祥^②，逐邪，解百毒。疗咳嗽喉结，风邪烦惑，失魄^③妄见，去目中肤翳，杀大毒^④，不入汤。一名爵犀，一名马目毒公，一名九臼，一名天臼，一名解毒。生九真山谷及宛胸。二月、八月采根。

畏垣^⑤衣。鬼臼如射干，白而味甘，温，有毒。疗风邪鬼疰蛊毒^⑥。九臼相连、有毛者良，一名九臼。生山谷，八月采，阴干。又似钩吻。今马目毒公如黄精，根白处似马眼而柔润；鬼臼似射干、术辈，有两种：出钱塘、近道者，味甘，上有丛毛，最胜；出会稽、吴兴者，乃大，味苦，无丛毛，不如^⑦，略乃相似而乖异毒公^⑧。今方家多用鬼臼，少用毒公。不知此那复顿尔乖越也^⑨。〔谨案〕此药生深山岩石之阴。叶如蓖麻、重楼辈。生一茎，茎端一叶，亦有两歧者。年长一茎，茎枯为一臼。假令生来二十年，则有二十臼，岂惟九臼耶？根肉皮须并似射干。今俗用皆是射干，及^⑩江南别送一物，非真者。今荆州当阳县、硤州远安县、襄州荆山县山中并有之^⑪，极难得也。

①微温：《大观》、《大全》、《狩本》注为《本经》文。 ②祥：《成化政和》、《商务政和》、《万历政和》作“详”。 ③魄：《本经疏证》作“魂”。 ④杀大毒：《纲目》在“解百毒”之后。 ⑤垣，《万历政和》作“垣”。 ⑥温有毒，疗风邪鬼疰蛊毒：《纲目》无此文。 ⑦出会稽吴兴者乃大味苦，无丛毛不如：《纲目》改作“出会稽吴兴者大而味苦，无丛毛，力劣”。 ⑧略乃相似而乖异毒公：《纲目》无此文。 ⑨鬼臼如射干……顿尔乖越也：《纲目》引此文时有修改。 ⑩及：《纲目》作“而”。 ⑪并有之：《纲目》作“并贡之”。

【322】芦根，味甘，寒^①。主消渴，客热，止小便利。

当掘取甘辛者，其露出及浮水中者，並不堪用也。〔谨案〕

此草，根疗②呕逆不下食，胃中热，伤寒患者③弥良。其花名蓬莖④，水煮汁服，主霍乱大善，用有验也⑤。

①寒：其后，《纲目》、《本草经疏》有“无毒”二字。 ②疗：其后，《纲目》衍“反胃”二字。 ③患者：《柯大观》、《纲目》作“内热”。

④其花名蓬莖：《和名类聚钞》引苏敬曰“蓬莖，葶花名也”。 ⑤水煮汁服，主霍乱大善，用有验也：《纲目》作“霍乱，水煮浓汁服，大验”。又《纲目》在芦根集解栏下，把苏颂《图经本草》注并入《唐本》注。

【323】甘蕉根，大寒。主痈肿结热。

本出广州，今都下、东间①並有。根叶无异，惟子不堪食尔，根捣②敷热肿，甚良。又有五叶莓，生人篱援间，作藤，俗人呼为笼草。取其根捣敷痈疔，亦效③。〔谨案〕五叶，即为乌敛④草也。其甘蕉根，味甘寒，无毒。捣汁服，主产后血胀闷，敷肿，去热毒，亦效⑤。岭南者，子大，味甘冷，不益人⑥。北间但有花汁⑦无实。

①都下东间：《纲目》脱“都下”二字。“东间”，《纲目》、《图考长编》作“江东”。 ②根捣：《大观》作“捣烂”。 ③又有五叶莓……敷痈疔亦效：《纲目》移此文在乌敛莓条下。 ④敛：《商务政和》作“莖”。

⑤敷肿去热毒亦效：《纲目》作“捣烂敷肿，去热毒”。 ⑥人：其后，《纲目》有“食动冷气”。 ⑦汁：《纲目》无此字。

【324】篇蓄①，味苦②，平，无毒。主浸淫疥瘙疽痔，杀三虫。疗女子阴蚀。生东莱山谷。五月采，阴干。

处处有，布地生③，花节间白，叶细绿，人亦呼为篇竹⑤。煮汁与小儿饮，疗蛔虫有验⑥。

①蓄：《千金方》作“竹叶”。 ②苦：《孙本》、《问本》、《黄本》、《周本》作“辛”。 ③布地生：《纲目》、《图考长编》作“布地而生”。

④花节间白：《图考长编》作“节间白花”。 ⑤人亦呼为蔦竹：《纲目》无“亦”字。《图考长编》作“人谓之蔦竹”。 ⑥煮汁与小儿饮疗蛔虫有验：《纲目》作“煮汁饮小儿疗蛔虫有验”，並注为《甄权》文。“验”，《图考长编》作“是也”。

【325】酢浆草，味酸，寒，无毒。主恶疮痂痿，捣敷之①，杀诸小虫。生道旁②。

叶如细萍③，丛生，茎头有三叶。一名醋母草，一名鸠酸草。
新附

①之：其后，《纲目》有“食之解热渴”。案此文是《开宝》注，《纲目》误为《唐本》注。 ②旁：其后，《图考长编》有“阴湿处”三字。 ③叶如细萍：《纲目》在“茎头有三叶”之后。“萍”字后，《纲目》衍“四月五月采阴干”，案此文是《开宝》注文。

【326】苘实①，味苦，平，无毒。主赤白冷热痢。散服饮之，吞一枚破痂肿②。

一作瓠字，人取皮为索者③。 新附

①苘实：《纲目》作“苘麻”。 ②散服饮之吞一枚破痂肿：《纲目》作“炒研为末，每蜜汤服一钱，痂肿无头吞一枚”。《图经衍义》脱“服”字。“枚”，《图经衍义》作“分”。 ③一作瓠字，人取皮为索者也：《纲目》作“苘即瓠麻也，今人取皮作布及索者。实似大麻子，九月、十月采阴干”，案此文是《开宝》注，非《唐本》注。

【327】蒲公英①，味甘，平，无毒。主妇人乳痂肿②，水③煮汁饮之，及④封之，立消。一名构耨草。

叶似苦苣，花黄，断有白汁，人皆啖之⑤。 新附

①蒲公英：《纲目》作“蒲公英”，《千金方》作“鬼公英”。 ②主妇人

乳痈肿：“主”，《图经衍义》作“生”。“肿”，《纲目》作“水肿”。

③水：《纲目》脱此字。④及：《本草经疏》作“又”。⑤叶似苦苣……人皆啖之：《纲目》无此文。

【328】商陆，味辛、酸，平①，有毒。主水胀②疝瘕痹，
剋除痈肿，杀鬼精物。疗胸中邪气，水肿，痿痹，腹满
洪直，疏五脏，散水气。如人形者，有神。一名芴根③，
一名夜呼。生咸阳川④谷。

近道处处有，方家不甚干⑤用，疗水肿⑥，切生根杂生⑦鲤鱼煮作汤。道家乃散用及煎酿⑧，皆能去尸虫，见鬼神。其实亦入神药。花名芴花，优良。〔谨案〕此有赤白二种：白者入药用，赤者见鬼神，甚有毒，但贴肿外用。若服之伤人，乃至痢血不已而死也⑨。

①平：《图考长编》脱此字。②胀：《纲目》、《图考长编》作“肿”。

③芴根：“芴”，《大观》作“荡”。《纲目》无此二字。④川：《图考长编》作“山”。⑤干：《纲目》、《图考长编》脱此字。⑥疗水肿：《纲目》、《图考长编》作“惟疗水肿”。⑦生：《纲目》无此字。

⑧煎酿：《纲目》作“煎酿服”。⑨乃至痢血不已而死也：《纲目》作“痢血不已杀人，令人见鬼神”。

【329】女青，味辛，平，有毒。主蛊毒，逐邪恶气①，杀
鬼温疟，辟不祥②。一名雀瓢。蛇衔根也，生朱崖③。八
月采，阴干。

若是蛇衔根④，不应独生朱崖。俗用是草叶，别是一物，未详孰是。术云带此屑⑤一两，则疫疠不犯，弥宜识真者⑥。

〔谨案〕此草，即雀瓢也，叶似萝摩，两叶⑦相对。子似瓢形，大如枣许，故名雀瓢。根似白薇。生平泽。茎、叶並臭。其蛇衔根，都非其类。又《别录》云：叶嫩时，似萝摩，圆端

大茎，实黑，茎、叶汁黄白，亦与前说相似。若是蛇衔根，何得苗生益州，根在朱崖，相去万里余也⑧？《别录》云：雀瓢白汁，主虫蛇毒，即女青苗汁也⑨。

①恶气：《御览》无此二字。②详：《成化政和》、《商务政和》作“详”。

③崖：其后，《御览》有“生山谷”三字。④根：《图考长编》无此字。⑤屑：《纲目》脱此字。⑥者：其后，《纲目》有“又云，今市人用一种根，形状如续断，茎叶至苦，乃云是女青根，出荆州”。⑦叶：《纲目》脱此字。⑧也：其后，《纲目》衍“萝摩叶似女青，故亦名雀瓢”，案此文是萝摩条注文，《纲目》移并于此。⑨《别录》云雀瓢白汁……苗汁也：《纲目》无此文。

【330】水蓼，主蛇毒①，捣敷之。绞汁服，止蛇毒入内②心闷。水煮渍捋脚，消气肿③。

叶似蓼，茎赤，味辛，生下湿水旁④。 新附

①毒：《纲目》作“伤”。②内：《纲目》作“腹”。③水煮渍捋脚，消气肿：《纲目》作“又治脚气肿痛成疮，水煮汁渍捋之”。④旁：其后，《纲目》衍“叶似马蓼，大于家蓼，茎赤色，水搗食之，胜于蓼子”，案此文是《开宝》注，非《唐本》注。

【331】角蒿，味辛、苦，平①，有小毒。主甘②湿匿，诸恶疮有虫者。

叶似③白蒿，花如瞿麦，红赤可爱，子似王不留行，墨色作角，七月、八月采。 新附

①平：《纲目》脱此字。②甘：《纲目》作“干”。③叶似：《纲目》无“叶”字，《大观》脱“似”字。

【332】昨叶何草，味酸，平，无毒。主口中干痛，水谷血

痢，止血。生上党屋上，如蓬初生^①。一名瓦松。夏采，日干。

叶似蓬，高尺余，远望如松栽，生年久瓦屋上^②。 新附

①初生：《纲目》作“初生高尺余，远望如松栽”。 ②生年久瓦屋上：《纲目》无此文。

【333】白附子，主心痛血痹，面上百病，行药势。生蜀郡。三月采。

此物乃言出芮芮，久绝，俗无复真者，今人乃作之献用^①。

〔谨案〕此物，本出高丽，今出凉州已西^②，形似天雄，《本经》出蜀郡，今不复有。凉州者^③，生沙中^④，独茎，似鼠尾草，叶生穗间^⑤。

①此物乃言……乃作之献用：《纲目》无此文。 ②已西：《纲目》作“以西”。 ③本经出蜀郡，今不复有，凉州者：《图考长编》脱此文。《纲目》作“蜀郡不复有”。 ④生沙中：《纲目》作“生砂碛下湿地”。 ⑤叶生穗间：《纲目》作“细叶周匝，生于穗间，根形似天雄”。

【334】鹤虱，味苦，平^①，有大毒。主蛔、蛲虫，用之^②为散，以肥肉臛汁，服方寸匕。亦丸散中用^③。生西戎。

子似蓬蒿子而细，合叶、茎用之，胡名鹤虱^④。 新附

①平：《纲目》作“辛”。 ②用之：《纲目》脱此二字。 ③亦丸散中用：《纲目》作“亦入丸散用”。 ④胡名鹤虱：《纲目》无此文。

【335】甑带灰，主腹胀痛，脱肛^①。煮汁服，主胃反，小便失禁不通，及淋，中恶，尸疰，金创刃不出^②。 新附

①肛：《万历政和》作“肚”。 ②金创刃不出：《纲目》作“烧灰封金”。

疮止血止痛出刃”，案此文是《开宝》注，非《唐本》注。

【336】展展鼻绳灰^①，水服，主噎哽^②，心痛，胸满。
新附

①灰：《纲目》作“烧灰”。 ②噎哽：《纲目》作“哽咽”。

【337】故麻鞋底^①，水煮汁服之^②，解紫石英发毒^③，又主霍乱吐下不止，及解食牛马肉毒、腹胀、吐痢不止者。
新附

①故麻鞋底：《纲目》作“麻鞋”。又《纲目》将本条主治全文出典误为“苏颂”。 ②水煮汁服之：《纲目》作“旧底洗净煮汁服”。 ③解紫石英发毒：《纲目》在“吐痢不止者”之后。

【338】雀麦，味甘，平，无毒。主女人产不出，煮汁饮之。一名薺，一名燕麦。生^①故墟野林下，叶似麦^②。
新附

①生：其前，《纲目》衍“雀麦在处有之”，案此文出于《开宝》注。 ②叶似麦：《纲目》作“苗叶似小麦而弱，其实似犴麦而细”，案此文出于《开宝》注。

【339】笔头灰^①，年^②久者，主小便不通，小便数难，阴肿，中恶，脱肛，淋漓，烧灰水服之^③。 新附

①笔头灰：《纲目》作“败笔”。 ②年：《千金翼》脱此字。 ③主小便不通……烧灰水服之：《纲目》改作“水服治小便不通，小便数难，淋漓、阴肿、脱肛、中恶”。



唐·新修本草木部上品卷第十二

【340】伏苓，味甘，平，无毒。主胸胁逆气①，忧患、惊邪、恐悸②，心下结痛，寒热，烦满，咳逆，止③口焦舌干，利小便。止消渴，好睡④，大腹淋漓，膈中淡⑤水，水肿淋结，开胸府，调脏气，伐⑥肾邪，长阴，益气力，保神守中⑦。久服安魂魄⑧、养神、不饥、延年⑨。一名茯菟⑩。其有抱⑪根者，名伏神。伏神，味甘⑫、平。主辟不祥，疗风眩、风虚，五劳、七伤⑬，口干，止惊悸，多恚怒，善忘，开心益智，安魂魄，养精神。生太山山谷大松下。二月、八月采，阴干。

马间⑭为之使。案药名无马间⑮，或是马茎，声相近故也。得甘草、防风、芍药、紫石英⑯、麦门冬共疗五脏。恶白敛。畏牡⑰蒙、地榆、雄黄、秦胶、龟甲。今出郁州，彼土人乃故斫松作之，形多小，虚赤不佳。自然成者，大如三、四升⑰器，外皮黑细皱，内坚白，形如鸟兽龟鳖者，良。又复时燥则不水⑱。作丸散者，皆先煮之两三沸，乃切，曝干。白色者补，赤色利，俗用甚多。仙经服食，亦为至要。云其通神而致灵⑲，和魂而练魄，明⑲窃而益肌，厚肠而开心，调营而理胃⑲，上品仙药也。善能断谷不饥。为药无朽蛀。吞⑲尝掘地得昔人所埋一块，计应卅许年，而色理无异，明其全不朽矣。其有衔松根对度者，为⑲伏神，是其次伏苓后结一块也。仙方唯云伏苓，而无⑲伏神。为疗既同，用之亦应无嫌。〔谨案〕《季氏本草》云：马刀为伏苓使，无名马⑲间者，间字草书，似刀字，写人不识，讹为间耳。陶不悟，云是马茎，谬矣。今大⑲山亦有伏苓，白实而块小⑲，

不复采用。今⑳第一出华山，形极粗大。雍州南山亦有，不如华山者。

- ①胸胁逆气：《狩本》脱“胸胁”二字。“逆气”，《御览》作“疝气”。
 ②忧患惊邪恐悸：《御览》作“夏患惊恐”。 ③止：《证类》、《本草经疏》、《本经疏证》、《品汇》、《图考长编》脱此字。 ④唾：《政和》、《大全》、《纲目》、《本草经疏》、《本经疏证》、《图考长编》、《草木典》作“睡”，《新修》、《千金翼》、《大观》、《品汇》作“唾”，应从《新修》等为是。 ⑤痰：《证类》、《纲目》等作“痰”。 ⑥伐：《本草经疏》作“代”。 ⑦守中：《纲目》、《草木典》作“气”。 ⑧魄：《证类》、《品汇》、《本草经疏》、《图考长编》均脱。 ⑨年：《黄本》、《问本》作“季”。 ⑩一名茯苓：《大观》、《大全》注为《别录》文。 ⑪抱：《新修》原脱，据《千金翼》、《证类》补。 ⑫味甘：《证类》脱此二字。 ⑬七伤：《证类》、《品汇》、《纲目》、《图考长编》、《本草经疏》脱此二字。 ⑭间：《本经疏证》作“闾”。 ⑮药名无马间：“药”，《武本新修》作“茱”。“间”，《纲目》作“问”。 ⑯英：《武本新修》脱此字。 ⑰牡：《万历政和》作“杜”。 ⑱四升：《新修》原作“曰斗”，据《证类》改。 ⑲又复时燥则不水：《证类》无此文。 ⑳灵：《新修》原作“露”，据《证类》改。 ㉑明：《图考长编》作“利”。 ㉒调营而理胃：“而”，《新修》原脱，据《证类》补。“胃”，《图考长编》作“卫”。 ㉓吾：《证类》脱此字。 ㉔计应卅许年……对度者为：《新修》原脱，据《证类》补。 ㉕无：《新修》原脱，据《证类》补。 ㉖马：《新修》原脱，据《证类》补。 ㉗大：《证类》作“太”。 ㉘块小：其前，《新修》原衍“块”字。其后，《证类》有“而”字。 ㉙今：《证类》脱此字。

【341】虎魄，味甘①，平，无毒。主安五脏，定魂魄，杀精魅邪鬼，消瘀血，通五淋。生永昌。

旧说云是松脂沦入地，千年所化，今烧之亦作松气。俗有虎魄中有一蜂，形色如生。《博物志》又云烧蜂巢②所作，恐非实。此或当蜂为松脂所粘，因堕地沦没耳。有煮鹑鸡子及青

鱼枕作者③，并非真，唯以拾④芥为验。俗中多带之辟恶。刮屑服，疗瘀血至验。《仙经》无正用，惟曲晨⑤丹所须，以赤者为胜。今并从外国来，而出⑥伏苓处永无有。不知出⑦虎魄处，复有伏苓以否？〔谨案〕璽，味甘，平，无毒。古来相传云：松脂千年为伏苓，又千年为虎魄，又千年为璽。然二物烧之，皆有松气，为用与虎魄同，补心安神，破血尤善。状似玄玉而轻，出西戎来，而有⑧伏苓处，见无此物。今西州南三百余⑨里，碛中得者，大则方尺，黑润而轻，烧作⑩腥臭，高昌人名为木璽，谓玄玉为石璽。洪州土石间得者，烧作松气，破血生肌，与虎魄同。见风拆破，不堪为器量。此二种及虎魄，或非松脂所为也。有此差舛，今略论之。

①甘：《本经续疏》作“苦”。②巢：《证类》作“窠”。③有煮鰾鸡子及青鱼枕作者：《御览》引《神农本草经》曰“取鸡卵鰾黄白浑杂者，熟煮及尚软，随意刻作物，以苦酒渍数宿，既坚，内着杓中，佳者，乱真矣”，案此文是陶宏景《本草经集注》的注文。此处《御览》所言《神农本草经》似指《本草经集注》而言。④拾：《新修》原作“扮”，据《证类》改。

⑤晨：《新修》原作“农”，据《证类》改。⑥⑦出：两个“出”字，《新修》原脱，据《证类》补。⑧有：《新修》原脱，据《证类》补。

⑨余：《证类》脱此字。⑩烧作：《证类》作“烧之”。

【342】松脂，味苦、甘，温，无毒。主痛①疽、恶疮，头疡、白秃，疥②痒、风气，安五③脏，除热。胃中伏热，咽干，消渴，及风痹死肌。练之令白④。其赤者主恶风⑤痹。久服轻身，不老⑥、延年⑦。一名松膏，一名松肪。生大⑧山山谷。六月采。松实，味苦，无毒温⑨。主风痹，寒气，虚羸、少气⑩，补不足。九月采，阴干。松叶，味苦，温。主风湿痹疮气⑪，生毛发，安五脏，守中，不饥、

延年。松节，温。主百节久风、风虚，脚痹、疼痛。松^⑫根白皮，主辟谷不饥。

采炼松脂法^⑬，并在服食方中^⑭，以桑灰汁苦酒煮辄^⑮，内寒水中数十过，白滑则可用。其有自流出者，乃胜于凿树及煮^⑯膏也。其实不可多得，唯叶止^⑰是断谷所宜尔。细切如粟，以水及面饮服之。亦有阴干捣为屑、丸服者。人患恶病，服此无不差。比^⑱来苦脚弱人，酿松节酒，亦皆愈。松柏皆有脂润，又凌冬不凋，理为佳物，但人多轻忽近易之耳。

〔谨案〕松花，名松黄，拂取似蒲黄，正尔酒服轻身^⑲，疗病云胜皮、叶及脂。其子味甚甘，经直云味苦，非^⑳也。松取枝烧其上，下承取^㉑汁名润，主牛马疮疥为^㉒佳。树皮绿^㉓衣名艾纳，合和诸香烧之，其烟团聚，青白可爱也。

①痹：《证类》、《本草经疏》、《孙本》脱此字。 ②疥：《新修》原作“疼”，据《证类》改。 ③五：《新修》原脱，据《证类》补。下同。 ④之令白：《品汇》作“令白服之”。 ⑤风：《证类》、《本草经疏》、《品汇》、《纲目》、《图考长编》均脱。 ⑥不老：《初学记》、《艺文类聚》脱此二字。 ⑦年：《黄本》、《问本》作“季”。 ⑧大：《证类》作“太”。 ⑨无毒温：《证类》作“温，无毒”。 ⑩气：《品汇》作“力”。 ⑪痹疮气：《证类》、《品汇》、《图考长编》、《纲目》无“痹”、“气”二字。 ⑫松：《新修》原脱，据《证类》补。 ⑬⑭法、中：此二字《新修》原脱，据《证类》补。 ⑮苦酒煮辄：《证类》、《图考长编》作“或酒煮软擗”。 ⑯煮：其后，《证类》有“用”字。 ⑰止：《图考长编》作“正”。 ⑱比：《新修》、《武本新修》原作“此”，据《证类》改。 ⑲正尔酒服轻身：《证类》作“酒服身轻”。 ⑳非：《新修》原脱，据《证类》补。 ㉑取：《新修》原脱，据《证类》补。 ㉒为：《证类》无此字。 ㉓绿：《新修》原作“缘”，据《证类》改。

【343】柏实^①，味甘，平，无毒。主惊悸，安五脏，益气，除风^②湿痹。疗恍惚、虚损^③，吸吸历节，腰中重痛，益

血，止汗④。久服令人润⑤泽、美色，耳目聪明，不饥、不老，轻身、延年⑥。生太山山谷。柏叶尤良。柏叶，味⑦苦，微温，无毒。主吐血，衄血，痢血⑧，崩中，赤白，轻身益气，令人耐风寒⑨，去⑩湿痹，止饥⑪。四时各依方面采，阴干⑫。柏⑬白皮，主火灼，烂疮，长毛发。

牡蛎、桂⑭、瓜子为之使，恶菊华⑮、羊蹄、诸石及曲⑯。

柏叶、实亦为服食所重，炼饵别有法。柏处处有，当以太山为佳，并忌取冢墓上也。虽四时俱有，而秋夏为好，其脂亦入用。此云恶曲，人有以酿酒无妨，恐酒米相和，异单用也⑰。〔谨案〕柏枝节，煮以酿酒，主风痹、历节风。烧取脂，疗痲疥及癩疮尤良⑱。今子仁唯出陕州、宜州为胜。太⑲山无复采者也。

①实：《医心方》、《千金方》作“子”。 ②风：《孙本》脱此字。 ③疗恍惚虚损：《成化政和》、《万历政和》、《商务政和》作白字《本经》文。《新修》原脱“疗”字，据《证类》补。 ④汗：《新修》原作“汁”，据《证类》改。 ⑤润：《孙本》、《问本》、《黄本》、《周本》作“悦”。 ⑥年：《黄本》、《问本》作“季”。 ⑦味：《新修》原脱，据《证类》补。 ⑧痢血：《新修》原脱，据《证类》补。 ⑨令人耐风寒：“令”，《新修》原作“金”，据《武本新修》、《证类》改。“风寒”，《证类》作“寒暑”。 ⑩去：《新修》原作“不”，据《证类》改。 ⑪止饥：《商务政和》作“止肌”，《纲目》、《草木典》、《本草经疏》、《图考长编》作“生肌”。 ⑫阴干：《新修》原作“干阴”，据《证类》改。 ⑬柏：《纲目》、《草木典》、《图考长编》作“根”。 ⑭蛎桂：“蛎”字后，《证类》有“及”字。“桂”，《千金翼》作“桂心”。 ⑮恶菊华：“恶”，《千金翼》、《证类》、《本经疏证》作“畏”。“华”，《证类》作“花”。 ⑯石及曲：“石”，《玄大观》误作“右”。“曲”，《证类》作“面曲”。 ⑰此云恶曲……异单用也：《图考长编》脱此文。 ⑱脂，疗痲疥及癩疮尤良：“脂”，《新修》原作“膏”，《纲目》作“脂油”，

据《证类》改。“痼”，《新修》原作“癘”，据《证类》改。“癘”，《纲目》作“虫”。《证类》、《纲目》脱“尤”字。⑩太：《新修》原作“大”，据《证类》改。

【344】 箇桂，味辛，温，无毒。主百疾^①，养精神，和颜色，为诸药先聘通使。久服轻身不老，面生光华媚好，常如童子。生交趾、桂林山谷岩崖间^②。无骨，正圆如竹。立秋采。

交趾属^③交州，桂林属广州，而蜀都赋云：箇桂临崖。今俗中不见正圆^④如竹者，唯嫩^⑤枝破卷成圆，犹依桂用，恐^⑥非真箇桂也。《仙经》乃有用箇桂，云三重者良，则判^⑦非今桂矣，必当别是一物，应更研访。〔谨案〕箇者，竹名；古方用筒^⑧桂者是，故云三重者良。其筒桂亦有二、三重卷者，叶似柿叶，中三道文^⑨，肌理紧薄如竹，大枝小枝皮俱是箇桂。然大枝皮不能重卷，味极淡薄，不入药用，今惟出韶州^⑩。

①疾：《证类》、《纲目》、《本经疏证》、《图考长编》、《孙本》、《森本》作“病”。②桂林山谷岩崖间：《新修》原作“山谷桂林间，生桂林山谷”，据《证类》改。③趾属：《新修》原作“征马”，据《证类》改。④圆：《新修》原作“同”，据《证类》改。⑤嫩：《新修》原作“癘”，据《证类》改。⑥恐：《证类》无此字。⑦判：《证类》作“明”。⑧筒：《图考长编》作“箇”。⑨似柿叶，中三道文：《新修》原作“叶中三道又”，据《证类》改。⑩推出韶州：《新修》原作“出歙州之”，据《证类》改。

【345】 牡桂，味辛，温，无毒。主上气咳逆，结气，喉痹，吐吸^①。心痛，胁风，胁痛，温筋通脉，止烦出汗，利关节，补中益气。久服通神，轻身、不老。生南海山谷。

南海郡即是广州。今俗用牡桂，状似桂而扁广殊薄，皮色黄，脂肉甚少，气如木兰，味亦类桂，不知当是别树，为复②犹是桂生，有老宿者耳，亦所未究。〔谨案〕《尔雅》云：檍，木桂。古方亦用木桂，或云牡桂，即今木桂，及单名桂者，是也。此桂花子与窳桂同，唯叶倍长③，大小枝皮俱名牡桂。然大枝皮肌理粗虚如木兰④，肉少味薄，不及小枝皮也⑤。小枝皮肉多，半卷。中必皱起，味辛美。一名肉桂，一名桂枝⑥，一名桂心。出融州、柳州、交州甚良⑦。

①吸：《香药钞》作“呕”。 ②复：《新修》原脱，据《证类》补。 ③长：《新修》原作“良”，据《证类》改。 ④肌理粗虚如木兰：“肌”，《证类》作“肉”。《证类》脱“兰”字。 ⑤小枝皮也：《证类》脱此四字。 ⑥一名桂枝：《新修》原脱，据《证类》补。 ⑦柳州交州甚良：“柳”，《证类》作“桂”。《新修》原脱“甚良”二字，据《证类》补。

【346】桂，味甘、辛①，大热，有毒②。主温中，利肝肺气，心腹寒热，冷疾，霍乱，转筋，头痛、腰痛，出汗，止烦，止唾、咳嗽、鼻鼈，能堕胎，坚骨节③，通血脉，理疏不足，宣导百药，无所畏。久服神仙，不老。生桂阳。二月、七④、八月、十月采皮，阴干。

得人参、麦门冬、甘草、大黄、黄芩⑤调中益气，得柴胡、紫石⑥、干地黄疗吐逆。案《本经》唯有窳桂、牡桂，而无此桂⑦，用体大同小异，今俗用便有三种。以⑧半卷多脂者单名桂，入药最多，所用悉与前⑨说相应。《仙经》乃并有三种⑩桂，常服食，以葱涕合和云母蒸化为⑪水者，正是此种耳。今出广州湛惠为⑫好，湘州、始兴、桂阳县即是小桂，亦有，而不如广州者，交州、桂州者形段⑬小，多脂肉，亦

好。《经》云桂叶如柏叶，泽黑，皮黄心赤。齐武帝时，湘州送桂树，以植芳林苑中，今东山有山桂^⑭皮，气粗相类，而叶乖^⑮异，亦能凌冬，恐或是牡桂，时人多呼丹桂，正谓皮赤耳。北^⑯方今重此，每食辄须^⑰之。盖《礼》所云姜桂以为芬芳也。〔谨案〕籛桂，叶似柿叶，中有纵文三道，表裏无毛而光泽。牡桂叶长尺许，陶云小桂，或言其叶小者。陶引《经》云：叶似柏叶，验之^⑱殊不相类，不知此言从何所出。今案桂有二种，唯^⑲皮稍不同，若籛桂老皮坚板无肉，全不堪用。其小枝皮薄卷，乃^⑳二、三重者，或名籛桂，或名筒桂。其牡桂嫩枝皮，名为肉桂，亦名桂枝。其老者，名牡桂，亦名木^㉑桂，得人参等良。本是籛桂，剩出单桂条^㉒，陶为深误矣。

①甘辛：《本草经疏》作“辛甘”。 ②有毒：《证类》、《本草经疏》、《图考长编》作“有小毒”。 ③能堕胎，坚骨节：《纲目》、《草木典》作“堕胎，温中，坚筋骨”。 ④七：《证类》无此字。 ⑤岑：《玄大观》作“岭”。 ⑥紫石：《证类》作“紫石英”。 ⑦籛桂、牡桂，而无此桂：《证类》、《图考长编》作“籛、牡二桂”。 ⑧以：《图考长编》作“心”。 ⑨前：《新修》原脱，据《证类》补。 ⑩种：《证类》无此字。 ⑪为：《新修》原脱，据《证类》补。 ⑫湛惠为：《证类》脱此三字。 ⑬段：《新修》原作“疑”，据《证类》改。 ⑭山桂：《证类》作“桂”。 ⑮乖：《新修》原作“永”，《图考长编》作“华”，据《证类》改。 ⑯北：《新修》原作“此”，据《证类》、《武本新修》改。 ⑰须：《新修》原脱，据《证类》补。 ⑱叶似柏叶，验之：“叶似”，《证类》脱“叶”字。“验之”，《新修》原脱，据《证类》补。 ⑲有二种，唯：《新修》原脱“有”字，据《证类》补。“唯”，《证类》作“桂”。 ⑳皮薄卷，乃：《证类》脱“皮”字。“乃”，《证类》作“及”。 ㉑牡桂，亦名木：《证类》作“木桂，亦名大”。 ㉒剩出单桂条：“剩”，《新修》原作“垂”，据《证类》改。“条”，《新修》原脱，据《证类》补。

【347】杜仲，味辛、甘，平、温，无毒。主腰脊^①痛，补

中，益精气，坚筋骨，强志，除^②阴下痒湿，小便余沥。脚中酸疼痛^③，不欲践地。久服轻身能^④老。一名思仙，一名思仲，一名木绵。生上虞山谷又上党及^⑤汉中。二月、五月、六月、九月^⑥采皮，阴干^⑦。

畏^⑧蛇蛻皮、玄参。上虞在豫州，虞、虢之虞，非会稽上虞县也。今用出建平、宜都^⑨者，状如厚朴，折之多白丝为佳。用之薄削去上甲^⑩皮横理，切令丝断也。

①腰脊：“腰”，《孙本》、《黄本》、《问本》作“要”。“脊”，《纲目》、《图考长编》、《本草经解》作“膝”。②除：《新修》原脱，据《证类》补。③痛：《证类》脱此字。④能：《证类》作“耐”。⑤又上党及：《证类》作“及上党”。⑥九月：《图经衍义》脱此二字。⑦阴干：《证类》、《图考长编》、《本经续疏》脱此文。⑧畏：《证类》作“恶”。⑨都：其后，《新修》原衍“朴状厚”三字，据《证类》删。⑩甲：《证类》脱此字。

【348】枫香脂，一名白胶香^①，味辛、苦，平，无毒。主癰疹^②风痒、浮肿、齿痛。其^③树皮，味辛，平，有小^④毒。主水肿，下水气，煮汁用之。所在大山皆有。

树高大，叶三角，商、洛之间多有^⑤。五月斫树为坎^⑥，十一月采脂。新附

①一名白胶香：《证类》在“齿痛”之后。②癰疹：《新修》原作“身上”，据《证类》改。③其：《新修》原脱，据《证类》补。④小：《新修》原作“少”，据《证类》改。⑤商洛之间多有：《新修》原脱，据《证类》补。⑥坎：《新修》原作“次”，据《证类》改。

【349】干漆，味辛，温，无毒^①、有毒。主绝伤，补中，续筋骨，填髓脑，安五脏，五缓六急，风寒湿^②痹，疗咳

嗽，消瘀血，痞结^③，腰痛，女子疝瘕，利小肠，去蛔虫。生漆去长虫。久服轻身能^④老。生汉中川^⑤谷。夏至后采，干之。

半夏为^⑥之使，畏鸡子，今又忌油脂。今梁州漆最胜，益州亦有，广州漆性急易燥。其诸处漆桶上盖裹，自然有干者，状如蜂房，孔孔隔者为佳。生漆毒烈，人以鸡子白^⑦和服之，去虫。犹有啖^⑧肠胃者，畏漆人乃致死。外气亦能使身肉^⑨疮肿，自别有疗法。仙方用蟹消之为水，炼服长生。

①无毒：《徐本》、《顾本》、《卢本》均脱。 ②湿：《新修》原作“温”，据《证类》改。 ③疗咳嗽消瘀血痞结：《新修》原作“咳嗽消疼血痞满”，据《证类》改。 ④能：《证类》作“耐”。 ⑤川：《图考长编》作“山”。

⑥为：《图经衍义》作“如”。 ⑦白：《证类》脱此字。 ⑧啖：《新修》原作“韧齿”，据《证类》改。 ⑨身肉：《新修》原作“字”，据《证类》改。

【350】蔓荆实，味苦、辛，微寒，平、温，无毒。主筋骨间寒热，湿^①痹，拘挛，明目，坚齿，利九窍，去^②白虫、长虫^③。主风头痛，脑鸣，目泪出。益气，久服轻身能^④老。令人光^⑤泽，脂致，长须发^⑥。小荆实亦等^⑦。生益州^⑧。

恶乌头、石膏。小荆即应是牡荆，牡荆子大于蔓荆子而反呼为小荆，恐或以树形为言。复不知蔓荆树若高大耳。〔谨案〕此荆子^⑨，今人呼为牡荆子者是也。其蔓荆子大，故呼牡荆子为小荆，实亦等者^⑩，言其功与蔓荆同也。蔓荆苗蔓生，故名蔓荆。生水滨，叶似杏叶而细，茎长丈^⑪余，花红白色。今人误以小荆为蔓荆^⑫，遂将蔓荆子为牡荆子也。

①湿：《孙本》脱此字。 ②去：《大全》作“云”。 ③长虫：《纲目》脱此二字。《品汇》误注此二字为《本经》文。“虫”，《新修》原脱，据《证类》补。 ④能：《证类》、《本草经疏》、《图考长编》、《孙本》作“耐”。 ⑤光：《新修》原作“蔓”，《千金翼》作“润”，据《证类》改。 ⑥长须发：《证类》、《品汇》、《图考长编》、《本经续疏》无此文。 ⑦小荆实亦等：《品汇》注为《别录》文。《图考长编》无此文。

⑧生益州：同注⑥。 ⑨此荆子：《证类》作“小荆实”。 ⑩小荆实亦等者：《新修》原作“实亦等”，据《证类》改。 ⑪丈：《新修》原脱，据《证类》补。 ⑫今人误以小荆为蔓荆：《新修》原作“今医因陶误注莱州邓州”，据《证类》改。

【351】牡荆实，味苦，温，无毒。主除骨间寒①热，通利胃气，止咳逆②，下气。生河间南阳宛胸山谷，或平寿、都乡高堤③岸上，牡荆生田野④。八月、九月采实，阴干。

得术⑤、柏实、青葙共疗头风，防风⑥为之使，恶⑦石膏。河间、宛胸、平寿并在北，南阳在西，论蔓荆，即应是今作杖槿之荆，而复非见。其子殊细，正如小麻子，色青黄。荆子实小大如⑧此也。牡荆子乃⑨出北方，如乌豆大，正圆黑，仙术多用牡荆，今人都无识之者。李当之《药录》乃注溲⑩疏下云：溲⑩疏一名阳庐，一名牡荆，一名空疏。皮白，中空，时有节。子似枸杞子，赤色，味甘、苦，冬月熟，俗乃⑫无识者。当此实是真，非人篱域⑬阳庐也。案如此说，溲疏主疗与牡荆都不同，其形类乖异，恐乖实理。而仙方用牡荆，云能通神见鬼，非唯其实，乃枝叶并好。又云有⑭荆树，必枝枝⑮相对，此是牡荆，有不对者，即非⑯牡荆。既为父⑰，则不应有子。如此，并莫详虚实，须更博访，乃详之耳。〔谨案〕此即作杖槿荆，是也。实细，黄黑⑱色，茎劲作树，不为

蔓生，故称之为牡，非无实之谓也。案《汉书·郊祀志》，以牡荆茎为幡竿，此明则蔓^①不堪为竿。今所在皆有，此荆^②非《本经》所载。案今生出^③乃是蔓荆，将以附此条后^④，陶为误矣。《别录》云：荆叶，味苦，平，无毒。主久痢^⑤、霍乱、转筋、血^⑥淋，下部疮湿匿。薄脚，主脚气肿满。其^⑦根，味甘、苦，平，无毒。水煮服，主心风、头风、肢体诸风，解肌发汗。有青赤二种，赤^⑧者为佳。出《类聚方》，今医相承，^⑨多^⑩以牡荆为蔓荆，此^⑪极误也。

- ①寒：《新修》原脱，据《证类》补。 ②逆：《新修》原脱，据《证类》补。 ③堤：《证类》、《图考长编》脱此字。 ④牡荆生田野：《证类》、《图考长编》作“及田野中”。 ⑤术：《新修》原作“木”，据《证类》改。 ⑥风：《纲目》、《草木典》作“己”。 ⑦恶：《纲目》作“畏”。 ⑧如：《新修》原脱，据《证类》补。 ⑨乃：《证类》作“及”。 ⑩搜：《新修》原作“搜”，据《证类》改。 ⑪搜：《新修》原脱，据《证类》补。 ⑫乃：《证类》作“仍”。 ⑬域：《证类》作“垣”。 ⑭云有：《新修》原作“有云”，据《证类》改。 ⑮枝枝：《证类》作“枝叶”。 ⑯非：《新修》原作“是”，据《证类》改。 ⑰父：《证类》作“牡”。 ⑱黑：《证类》脱此字。 ⑲明则蔓：《证类》作“则明蔓”，《图考长编》作“则明知”。 ⑳荆：其后，《证类》有“既”字。 ㉑出：《证类》作“处”。 ㉒将以附此条后：《新修》原作“以为附后”，据《证类》改。 ㉓痢：《草木典》作“病”。 ㉔血：《新修》原作“而”，据《证类》改。 ㉕其：《新修》原脱，据《证类》补。 ㉖赤：《证类》作“以青”。 ㉗医相承：“医”，《证类》作“人”。“承”字后，《新修》原衍“以蔓荆为牡荆”，据《证类》删。 ㉘多：《新修》原脱，据《证类》补。 ㉙此：《新修》原脱，据《证类》补。

【352】女贞实^①，味苦、甘，平，无毒。主补中，安五^②脏，养精神，除百疾^③，久服肥健，轻身不老。生武陵川^④谷。立冬^⑤采。

叶茂^⑥盛，凌冬不凋，皮青^⑦肉白，与秦皮为表里，其树以^⑧冬生而可爱，诸处时有。《仙经》亦服食之，俗方不复用，市人亦无识之者。〔谨案〕女贞叶，似枸骨及冬^⑨青树等，其实九月熟黑，似牛李子。陶^⑩云与秦皮为表里，误矣。然秦皮^⑪叶细冬枯，女真叶大冬茂，殊非类也。

①实：《本草和名》、《医心方》脱此字。 ②五：《新修》原脱，据《证类》补。 ③疾：《纲目》作“病”。 ④川：《孙本》、《问本》、《黄本》作“山”。 ⑤冬：《新修》原作“夏”，据《证类》改。案女贞在冬月熟，则立冬采较合理。 ⑥茂：《新修》原作“莅”，据《证类》改。 ⑦青：《新修》原脱，据《证类》补。 ⑧以：《新修》原作“似”，据《证类》改。 ⑨冬：《新修》原脱，据《证类》补。 ⑩陶：《新修》原作“经”，据《证类》改。 ⑪皮：《新修》原作“树”，据《证类》改。

【353】桑上寄生，味苦、甘，平，无毒。主腰痛，小儿背强，痲肿，安胎^①，充肌肤，坚发齿，长须眉。主金创^②，去痹，女子崩中，内伤不足，产后余疾，下乳汁。其实^③明目，轻身通神。一名寄屑，一名寓木，一名宛童^④，一名葛^⑤，生弘农川谷桑树^⑥上。三月三日采茎、叶^⑦，阴干。

桑上者，名桑上寄生耳。诗人云：施于松上，方家亦有用杨上、枫上者，则各随其树名之，形类犹是一般^⑧，但根津所因处为异。法^⑨生树枝间，寄根在枝^⑩节之内，叶圆青赤，厚泽易折，旁自生枝节。冬夏生，四月华^⑪白，五月实赤，大如小豆。今处处皆有，以出彭城为胜。俗人呼皆^⑫为续断用之。案《本经》续断别在上^⑬品药，所主疗不同，岂只是一物，市人使混乱无复能甄识之者。服食方云^⑭是桑櫟，与此说又为^⑮不同耳。〔谨案〕寄生榭、榉柳、水杨、枫^⑯等

树上，子黄，大如小枣^⑰子，唯虢州有桑上者。子汁甚黏，核大如^⑱小豆，叶无阴阳，如细柳叶而厚肌^⑲，茎粗短，江南人相承用为续断，殊不相关。且寄生实，九月始熟而黄，今称五月实赤，大如小豆，此是^⑳陶未见之。

①安胎：《纲目》在“长须眉”之后。 ②创：《证类》、《品汇》、《图考长编》作“疮”。 ③实：其后，《本草经疏》、《徐本》有“主”字。

④一名宛童：《大观》、《大全》、《狩本》、《图考长编》注为《别录》文。 ⑤葛：《证类》、《纲目》、《本经续疏》、《图考长编》作“鸞”。 ⑥树：《千金翼》脱此字。 ⑦叶：《本经续疏》脱此字。 ⑧

般：《新修》原脱，据《证类》补。 ⑨法：《图考长编》作“注”。

⑩枝：《证类》作“皮”。 ⑪华：《证类》、《图考长编》作“花”。

⑫人呼皆：《证类》、《图考长编》脱“人”、“皆”二字。 ⑬在上：《新修》原作“中”，据《证类》、《纲目》改。 ⑭云：《证类》脱此字。

⑮为：《证类》脱此字。 ⑯寄生榭榭柳水杨枫：“寄”，《证类》作“多生”、《新修》原脱“柳、水杨枫”，据《证类》补。 ⑰枣：《新修》原作“来”，据《证类》改。 ⑱如：《证类》作“似”。 ⑲而厚肌：《新修》原脱“而”字，据《证类》补。“肌”，《证类》作“晚”，《图考长编》作“软”。《柯大观》注云：“晚当作脆”。 ⑳此是：《证类》作“盖”。

【354】蕤核，味甘，温、微寒，无毒。主心腹邪结气，明目，目痛赤伤^①泪出。疗目肿眦烂^②，鼈鼻^③，破心下结淡^④痞气。久服轻身，益气^⑤不饥。生函谷川谷及巴西。月采实^⑥。

今从北方来，云出彭城间，形如乌豆大，圆而扁，有文理，状似胡桃桃核^⑦，今人皆合壳用为分两，此乃应破取仁秤^⑧之。医方唯以疗眼，《仙经》以合守中丸也。〔谨案〕采字如此作也^⑨。

①目痛赤伤：《证类》、《品汇》、《图考长编》、《本草经疏》作“目

赤痛伤”。《御览》脱“目”字。②疗目肿毗烂：《证类》脱“疗”字。《纲目》、《草木典》注“目肿毗烂”为《本经》文。③麤鼻：《纲目》、《草木典》在“痞气”之后。④淡：《证类》作“痰”。⑤益气：《本草经疏》作“耐老”。⑥七月采实：《证类》无此文。⑦似胡桃桃核：《新修》原作“形胡桃”，据《证类》改。⑧秤：《新修》原作“禅”，据《证类》改。⑨谨案采字如此作也：《证类》无此文。

【355】五加①，味辛、苦、温②、微寒，无毒。主心腹疝气，腹痛，益气，疗疔小兒不③能行，疽疮④，阴蚀。男子阴痿，囊下湿，小便余⑤沥，女人阴痒及腰脊痛，两脚疼⑥痹风弱，五缓虚羸。补中益精，坚筋骨，强志意。久服轻身耐老。一名豺漆⑦，一名豺节。五叶者良。生汉中及宛胸。五月、七月采茎，十月采根，阴干。

远志为之使，畏蛇脱⑧皮、玄参。今近道处处有，东间弥多，四叶者亦好，煮根茎酿酒，至⑨益人，道家用此作灰，亦以⑩煮石与地榆，并有秘法。加字或作家字者也⑪。

①加：《新修》原作“茄”。据《证类》改。②温：《柯大观》注为《别录》文。③不：《新修》原作“立”，据《证类》改。④疽疮：“疽”，《问本》作“疽”。“疮”，《孙本》作“创”。⑤余：《新修》原作“饮”，据《证类》改。⑥疼：《图考长编》作“痛”。⑦一名豺漆：《图经衍义》脱此文。⑧畏蛇脱：“畏”，《纲目》作“恶”。《证类》无“脱”字。⑨至：《证类》作“主”。⑩以：《图考长编》作“可”。

⑪加字或作家字者也：《证类》无此文。

【356】沉香、薰陆香、鸡舌香、藿香、詹糖香、枫香并微温。悉疗风水毒肿，去恶气。薰陆、詹糖去伏尸。鸡舌、藿香疗霍乱、心痛。枫香疗风瘾疹痒毒①。

此六种香②皆合香家要用，不正复③入药，唯疗恶核毒肿，

道方颇有用处。詹糖出晋安岑州，上真淳泽④者难得，多以其皮及柘⑤虫屎杂之，唯轻⑥者为佳，其余无甚真伪⑦，而有精粗耳。外国用波津香明目。白檀消风肿。其青木香别在上品⑧。〔谨案〕沉香、青桂、鸡骨、马蹄、笈香等，同是一树，叶似橘叶，花白，子似槟榔，大如桑椹，紫色而味辛。树皮青色，木似榉柳。薰陆香，形似白胶，出天竺、单于⑨国。鸡舌香，树叶及皮并似栗，花如梅花，子似枣⑩核，此雌树也，不入香用。其雄树著⑪花不实，采花酿之，以成香，出昆仑及交、爱以南。詹糖树似橘，煎枝叶为香，似沙⑫糖而黑，出交、广以南。又有丁香根，味辛，温，主风毒诸肿。此别一种树，叶似栎，高数丈，凌冬不凋，唯根堪疗风热毒肿，不入心腹之用，非鸡舌也⑬。詹糖香，疗恶疮，去恶气，生晋安⑭。

- ①自“沉香”到“疗风毒疹痒毒”；《证类》分作六条述之。 ②六种香；《证类》脱此三字。 ③复；《证类》无此字。 ④泽；《证类》脱此字。 ⑤柘；《证类》作“蠹”。 ⑥轻；《证类》作“软”。 ⑦其余无甚真伪；《证类》作“余香无真伪”。 ⑧外国用波津香……别在上品；《证类》脱此文。 ⑨单于；《新修》原作“单；二”，据《证类》改。 ⑩枣；《新修》原作“束”，据《证类》改。 ⑪其雄树著；《新修》原脱“其”，据《证类》补。“著”，《证类》作“虽”。 ⑫沙；《新修》原脱，据《证类》补。 ⑬又有丁香根……非鸡舌也；《证类》脱此文。 ⑭詹糖香，疗恶疮，去恶气，生晋安；《新修》原脱，据《证类》补。

【357】槲木①，味苦，寒，无毒。主五脏肠胃中结气②热，黄疸③，肠痔，止泄痢，女子漏下、赤白，阴阳④蚀疮。疗⑤惊气在皮间，肌肤热赤起，目热赤痛，口疮。久服通神。一名檀桓。根，名檀桓⑥，主心腹百病，安魂魄，不饥渴。久服轻身，延年通神⑦。生汉中山谷及永昌。

恶干漆。今出邵陵者，轻薄色深为胜。出东山者，厚重⑧而色浅。其根于道家入木芝品，今人不知取服之。又有一种小树，状如石榴：其皮黄而苦，俗呼为子槩，亦⑨主口疮。又一种小树，至⑩多刺，皮亦黄，亦主口疮。〔谨案〕子槩，一名山石榴，子似女贞，皮白不黄，亦名小槩，所在皆⑪有。今云皮黄，恐谬矣。案今俗用子槩，皆多刺小树，名刺槩，非小槩也。

①槩木：《图考长编》、《长生疗养方》作“黄槩”。②气：《证类》、《品汇》、《纲目》、《图考长编》、《本草经疏》、《本经疏证》均脱。

③痘：《本草经疏》作“瘰”。④阳：《证类》、《品汇》作“伤”。

⑤疗：《新修》原脱，据《证类》补。⑥一名檀桓。根名檀桓：《证类》作“根，一名檀桓”。⑦主心腹百病……通神：《纲目》、《草木典》注为《本经》文。⑧重：《证类》无此字。⑨亦：《新修》原作“赤”，据《证类》改。⑩至：《证类》无此字。⑪皆：《证类》无此字。

【358】辛夷，味辛①，温，无毒。主五脏身体寒风②，风头③，脑痛，面黧。温中解肌，利九窍，通鼻塞④涕出。疗面肿引⑤齿痛眩，冒⑥，身洋洋⑦如在车船之上者。生须发，去白虫。久服下气、轻身，明目，增年、能老⑧。可作膏药，用之去中⑨心及外毛，毛射人肺，令人咳。一名辛矧⑩，一名喉⑪桃，一名房木。生汉中川谷。九月采实，曝干。

芎穷为之使，恶五石脂，畏昌蒲、蒲黄⑫、黄连、石膏、黄环。今出丹阳近道，形如桃子，小时气辛香，即《离骚》所呼辛夷者也。〔谨案〕此是树花未开时收之，正月、二月好采。今见用者，是其言⑬九月采实者，恐误。其树大，连合⑭抱高数仞，叶大于柿叶，所在皆有。实臭，不任药也。方云去毛，用其心，然难得，而滋人面。此用花开者易得，而且香。

①辛：《图考长编》脱此字。 ②风：《证类》作“热”。 ③风头：《纲目》、《图考长编》作“头风”。 ④寒：《新修》原作“寒”，据《证类》改。 ⑤引：《新修》原作“弘”，据《证类》改。 ⑥冒：《新修》原作“胃”，据《证类》改。 ⑦洋洋：《证类》、《纲目》、《品汇》、《图考长编》、《本草经疏》、《本经续疏》作“兀兀”。 ⑧增年能老：“年”，《黄本》、《问本》作“季”。“能”，《证类》、《纲目》、《品汇》、《图考长编》作“耐”。 ⑨中：《证类》脱此字。 ⑩矧：《御览》作“引”，《纲目》、《图考长编》作“雉”。 ⑪喉：《证类》作“侯”。 ⑫蒲黄：《新修》原脱，据《证类》补。 ⑬言：《证类》无此字。 ⑭合：《新修》原脱，据《证类》补。

【359】木兰，味苦，寒，无毒。主身有①大热在皮肤中，去面热赤疱、酒齧②，恶风、癩③疾，阴下痒湿，明目。疗中风伤寒，及痈疽水肿，去臭气。一名林④兰，一名杜兰，皮似桂而香⑤。生零陵山⑥谷，生⑦太山。十二月采皮，阴干。

零陵诸处皆有，状如楠树，皮甚薄而味辛香。今益州有，皮厚，状如厚朴，而气味为胜。故蜀都赋云：木兰侵桂也⑧。今东人皆以山桂皮当⑨之，亦相类，道家用合香，亦好也。

〔谨案〕木兰叶⑩似箬桂叶，其叶气味辛香，不及桂也。

①有：《证类》、《纲目》、《品汇》、《图考长编》脱此字。 ②酒齧：《新修》原作“齧酒”，据《证类》改。 ③癩：《证类》、《纲目》、《品汇》、《图考长编》、《千金翼》、《孙本》、《顾本》、《狩本》作“癩”，《新修》、《森本》、《香药钞》、《香要钞》、《香字钞》作“癩”，应从《新修》等为是。 ④林：《香字钞》作“松”。 ⑤皮似桂而香：《纲目》、《草木典》在“生太山”之后。 ⑥山：《孙本》、《黄本》、《问本》作“川”。 ⑦生：《证类》作“及”。 ⑧故蜀都赋云，木兰侵桂也，《证类》脱此文。 ⑨皮当：《新修》原作“及榘”，据《证类》改。 ⑩

叶：《证类》脱此字。

【360】榆皮，味甘，平，无毒。主大小便不通，利水道，除邪气。肠胃邪热气，消肿。性滑利。久服①轻身不饥，其实尤良。疗小儿头疮痂②疔。华，主小③儿痢，小便不利，伤热。一名零榆。生颖川山谷。二月采皮，取白晒干。八月采实，并勿令中湿，湿则④伤人。

此即今榆树耳，剥取皮，刮除上赤皮⑤，亦可临时用之。性至滑利，初生叶⑥，人以作糜羹辈⑦，令人睡眠⑧。嵇公所谓：榆，令人瞑也⑨。断谷乃屑其皮，并檀皮服之，即所谓不饥者也⑩。〔谨案〕榆三月实熟，寻即落矣，今称八月采实，恐《本经》误也。

①服：其后，《纲目》衍“断谷”二字。②痂：《新修》原脱，据《证类》补。③华主小：“华”，《大全》、《本经续疏》作“花”。《本经续疏》脱“小”字。④湿则：《本经续疏》作“中湿”。⑤皮：《新修》原脱，据《证类》补。⑥叶：《纲目》、《图考长编》作“荚仁”。⑦人以作糜羹辈：《证类》脱“人”、“辈”。⑧睡眠：《证类》作“多睡”。

⑨瞑也：《新修》原作“眠”，据《证类》改。⑩所谓不饥者也：《证类》作“令人不饥”。

【361】酸枣，味酸，平，无毒。主心腹寒热，邪结气①，四肢酸疼②湿痹。烦心不得眠，脐上下痛，血转、久泄，虚汗、烦③渴。补中，益肝气，坚筋大④骨，助阴气，令⑤人肥健。久服安五⑥脏，轻身延年⑦。生河东川泽。八月采实，阴干卅⑧日成。

恶防己。今出东山间，云即是山枣树子，子似武昌枣，而味极酸，东人乃啖⑨之以醒睡，与此疗不得眠，正反矣。

〔谨案〕此即槭枣实也，树大如大枣，实无常形，但大枣中味酸者是。《本经》唯用实，疗不得眠，不言用仁。今方用其仁，补中益气。自补中益肝已下，此为酸枣仁^⑩之功能。又于下品白棘条中，复云用其实。今医以棘实为酸枣，大^⑪误矣。

①气：其后，《证类》、《纲目》、《品汇》、《图考长编》、《本草经疏》、《本经疏证》有“聚”字。②疼：《本草经解》作“痛”。③虚汗烦：《新修》原脱“虚”、“烦”二字，据《证类》补。④大：《证类》无此字。⑤令：《图经衍义》作“今”。“令”字前，《本草经疏》衍“能”字。⑥五：《新修》原脱，据《证类》补。⑦年：《黄本》、《问本》作“季”。⑧阴干卅：《新修》原脱“干”字，据《证类》补。“卅”，《证类》作“四十”。⑨乃啖：《证类》脱“乃”字。“啖”，《新修》原作“敢”，据《证类》改。⑩此为酸枣仁：《新修》原作“为酸来”，据《证类》改。⑪大：《新修》原作“太”，据《证类》改。

【362】槐实，味苦、酸、咸，寒，无毒。主五内邪气热，止涎唾，补绝^①伤，疗五痔^②，火疮，妇人乳痈，子脏急痛^③。以^④七月七日取之，捣取^⑤汁，铜器盛之，日煎，令可作丸，大^⑥如鼠矢，内窍中，三易乃愈^⑦。又堕胎。久服明目，益气，头不白，延年^⑧。枝主洗疮及阴囊下湿痒。皮主烂疮。根主喉痹寒热。生河南平泽。可作神烛。

景天为之使。槐子以多连^⑨者为好，十月上^⑩巳日采之。新盆盛，合泥百日，皮烂为水，核如大豆。服之，令令人^⑪脑满，发不白而长生。今^⑫处处有，此云七月取其子未坚，故捣绞取汁。〔谨案〕《别录》云：八月断槐大枝，使生嫩^⑬孽，煮汁酿酒，疗大风痿痹甚效。槐耳味苦、辛，平，无毒。主五痔心痛，女人阴中痒^⑭痛。槐树菌也，当取坚如桑耳者。枝炮熨止蝎毒也。

①绝：《图经衍义》作“五”。②疗五痔：《纲目》注为《别录》文。
 ③子脏急痛：《品汇》注为《别录》文。④以：其前，《图考长编》衍“五痔疮漏”。⑤取：《纲目》脱此字。⑥令可作丸，大：，“丸”，《新修》原作“九”，据《证类》改。《纲目》脱“大”字。⑦三易乃愈：《新修》原作“三著愈”，据《证类》改。《纲目》、《图考长编》作“日三易乃愈”。⑧白延年：“白”，《新修》原作“日”，据《证类》改。“年”字后，《纲目》衍“五痔疮痿”。⑨以多连：《证类》作“以相连多”。
 ⑩上：《证类》无此字。⑪今令人：《证类》作“令”。⑫今：《新修》原脱，据《证类》补。⑬使生嫩：“使”，《纲目》作“侯”。“嫩”，《新修》原作“嫩”，据《证类》改。⑭女人阴中痒：《证类》作“妇人阴中疮”。

【363】楮①实，味甘，寒，无毒。主阴痿水肿，益气，充肌肤②，明目。久服不饥，不老轻身。生少室山，一名谷实③，所在有之。八月、九月采实，日干，四十日成④。叶，味甘，无毒。主小儿身热，食不生肌，可作浴汤。又主恶疮生肉。树⑤皮，主逐水，利小便。茎，主瘾疹痒，单煮⑥洗浴。其皮间白汁疗⑦癣。

此即今谷树子⑧也，仙方采捣取汁和丹用，亦干服，使人通神见鬼。南人呼谷纸，亦为楮纸，作楮音⑨。武陵人作谷皮衣，又甚⑩坚好耳也。⑪

①楮：《新修》作“杼”，据《证类》改。②肤：《纲目》、《草木典》脱此字。③“味甘寒”、“主阴痿水肿益气充肌肤明目”、“一名谷实”：《大观》、《本经续疏》注为《本经》文。④“益气……生少室山”、“四十日成”，《新修》脱，据《千金翼》、《证类》补。⑤树：《千金翼》脱此字。⑥单煮：《纲目》、《草木典》作“煮汤”。⑦间白汁疗：《新修》脱“间”、“疗”二字，据《证类》补。⑧子：《证类》无此字。⑨作楮音：《证类》无此文。⑩甚：《新修》作“其”，据《证类》改。⑪《纲

目》楮条下以“恭曰”所列文字，原出于苏颂《图经本草》，非《唐本》注。

【364】枸杞①，味苦，寒，根大寒，子微寒，无毒。主五内邪气，热中，消渴，周②痹。风湿③，下胸胁气，客热④，头痛，补内伤，大劳、嘘吸，坚筋骨⑤，强阴，利大小肠。久服⑤坚筋骨，轻身，能⑤老，耐寒暑⑥。一名杞⑦根，一名地骨，一名枸忌⑧，一名地辅，一名羊乳，一名却暑⑨，一名仙人杖，一名西王母杖。生常山平泽、又诸丘陵阪岸上⑩。冬采根，春、夏采叶，秋采茎⑪、实，阴干⑫。

今出堂邑，而⑬石头烽火楼下最多。其叶可作羹，味小苦。俗谚云：去家千里，勿食萝摩、枸杞，此言其补益精气，强盛阴道也。萝摩一名苦丸，叶厚大作藤生，摘有白乳⑭汁，人家多种之，可生啖，亦蒸煮食也。枸杞根、实，为服食家用，其说乃⑮甚美，仙人之杖，远自⑯有旨乎也。

①枸杞：《本草经解》作“枸杞子”。②周：《万历政和》作“风”。

③“风湿”、“坚筋骨”：《纲目》、《本草经解》、《本经续疏》、《草木典》注为《本经》文。④客热：“客”，《玄大观》作“容”。“热”，《草木典》作“寒”。⑤“久服”、“能”：“久服”，《御览》作“服之”。“能”，《御览》、《森本》作“耐”，《证类》、《纲目》、《品汇》、《图考长编》、《本草经疏》、《本经续疏》、《孙本》作“不”。

⑥耐寒暑：《纲目》、《本草经解》注为《本经》文。⑦杞：《香药钞》作“枸”。⑧一名枸忌：《御览》脱此文。⑨暑：《纲目》、《图考长编》作“老”。⑩又诸丘陵阪岸上：“又”，《证类》作“及”。《证类》脱“上”字。⑪茎：《新修》原脱，据《证类》补。⑫阴干：《纲目》、《草木典》无此文。⑬堂邑，而：《新修》原脱，据《证类》补。⑭摘有白乳：“摘”字后，《证类》有“之”字。《新修》原脱“乳”字，据《证类》补。⑮乃：《证类》无此字。⑯自：《证类》无此字。

【365】苏合^①，味甘，温，无毒。主辟恶，杀鬼精物，温疟，蛊毒，痼瘕，去三虫，除邪，不梦，忤魘眊^②，通神明^③。久服轻身长年。生中台川谷。

俗传云是狮子屎，外国说不尔，今皆从西域来，真者难^④别，亦不复入药，唯供合好香耳。〔谨案〕此香从西域及昆仑来^⑤，紫赤色，与紫真檀相似，坚实，极芬香，惟^⑥重如石，烧之灰白者好。云是狮子屎，此是胡人诳^⑦言，陶不悟^⑧之，犹以为疑也。

①苏合：《证类》作“苏合香”。 ②不梦、忤魘眊：《证类》、《纲目》作“令人无梦魘”。 ③通神明：《证类》、《纲目》在“久服”之后。 ④难：《新修》原作“虽”，据《证类》改。 ⑤来：《新修》原作“朱”，据《证类》改。 ⑥与紫真檀相似，坚实极芬香惟：《新修》原脱，据《证类》补。 ⑦诳：《新修》原作“谁”，据《证类》改。 ⑧悟：《新修》原作“语”，据《证类》改。

【366】橘柚^①，味辛，温，无毒。主胸中瘕热逆^②气，利水谷，下气，止呕咳，除膀胱留热，下^③停水，五^④淋，利小便，主脾^⑤不能消谷，气冲^⑥胸中吐逆，霍乱，止泄，去寸白。久服去臭^⑦，下气通神^⑧，轻身^⑨长年。一名橘皮。生南山川谷^⑩，生江南。十月采。

此是说其皮功耳，以东橘为好，西江亦有而不如。其^⑪皮小冷，疗气乃言欲胜东^⑫橘，北^⑬人亦用之，以^⑭陈者为良。其肉味甘、酸，食之多痰^⑮，恐非益人^⑯也。今此虽用皮，既是果类，所以犹宜相从。柚子皮乃可食^⑰，而不复入药用，此亦应^⑱下气。〔谨案〕柚皮厚，味甘，不如橘皮味辛而苦，其肉亦如橘，有甘^⑲有酸，酸者名胡甘^⑳。今俗人或谓橙^㉑为柚，非也。案《吕氏春秋》云：“果之美者。有云梦之柚。”

郭璞曰：“柚似橙而大于橘。”孔安国云：“小曰橘，大曰柚，皆谓②甘也。”

①橘柚：《本草经疏》作“橘柚皮”。②瘕热逆：“瘕”，《医心方》作“症瘕”。“热”，《千金翼》作“满”。“逆”，《新修》原脱，据《证类》补。③下：《证类》、《纲目》、《品汇》、《本草经疏》、《本经疏证》无此字。④五：《纲目》作“起”。⑤脾：《大观》作“痹”。

⑥冲：《新修》原作“充”，据《证类》改。⑦臭：《千金翼》作“口臭”。⑧下气通神：《千金翼》作“气通神明”。⑨轻身：《千金翼》脱此二字。⑩生南山川谷：《千金翼》作“生于南山川谷及”。⑪其：《新修》原作“甘”，据《证类》改。⑫欲胜东：《证类》无“欲”、“东”二字。⑬北：《新修》原作“此”，据《证类》改。⑭以：其前，《证类》衍“並”字。⑮痰：《新修》原作“淡”，据《证类》改。⑯人：《证类》无此字。⑰食：《证类》作“服”。⑱亦应：《证类》作“应亦”。⑲皮味辛而苦，其肉亦如橘，有甘：《新修》原脱，据《证类》补。

⑳有甘有酸，酸者名胡甘：《图考长编》作“有甘酸味者名胡甘”。㉑橙：《新修》原作“灯”，据《证类》改。下同。㉒谓：《证类》作“为”。

唐·新修本草木部中品卷第十三

【367】龙眼①，味甘，平，无毒。主疗②五脏邪气，安志厌食，除虫去毒③。久服强魂魄④，聪察⑤，轻身不老⑥，通神明。一名益智。其大者似槟榔。生南海山谷。

广州别有龙眼，似荔枝而小，非益智，恐彼人别名，今者为益智耳⑦，食之并利人。〔谨案〕益智，似连翘子，头未开者，味甘、辛，殊不似槟榔。其苗、叶、花、根与豆蔻无别，唯子小耳。龙眼一名益智，而益智非龙眼也。其龙眼⑧树，似荔枝，叶若林檎，花白色，子如槟榔，有鳞甲，大如雉⑨卵，味甘酸。

①龙眼：《纲目》、《草木典》将龙眼条全文注为《别录》文。《纲目》卷二序例所载《神农本草经》目录，有龙眼药名；《顾本》依此目录所辑之书亦有龙眼。②疗：《证类》、《品汇》、《图考长编》脱此字。③除虫去毒：《纲目》、《本草经解》作“除蛊毒，去三虫”，《玄大观》、《图考长编》作“除蛊去毒”。④魄：《证类》、《本草经疏》无此字。⑤察：《证类》、《纲目》、《本经续疏》作“明”。⑥老：《新修》原脱，据《证类》补。⑦耳：《新修》原作“日”，据《证类》改。⑧其龙眼：《图考长编》脱此三字。⑨雉：《纲目》、《图考长编》、《证类》作“雀”。

【368】厚朴，味苦，温、大温①，无毒。主中风，伤寒，头痛，寒②热，惊悸③，气④血痹，死肌，去三⑤虫。温中，益气，消痰⑥下气，疗霍乱及腹痛，胀满，胃中冷逆，胸中呕逆⑦不止，泄痢，淋露，除惊，去留热，止⑧烦满，厚肠胃。一名厚皮，一名赤朴。其树名檮⑨，其子名逐相⑩。疗鼠痿，明目，益气。生交趾、宛胸⑪。三月、九月⑫、

十月^⑬采皮，阴干。

干姜为之使，恶泽泻、寒水石、消石。今出建平、宜都，极厚、肉紫色为好，壳薄而白者不如。用之削去上甲错皮^⑭。俗方多用，道家不须也。

- ①大温：《新修》原脱，据《证类》补。 ②头痛寒：《御览》无此文。
 ③悸：《新修》原脱，据《证类》补。 ④气：《本草经解》无此字。
 ⑤三：《御览》无此字。 ⑥淡：《证类》、《纲目》、《品汇》、《图考长编》、《本草经疏》、《本经疏证》作“痰”。 ⑦逆：《证类》无此字。 ⑧止：《证类》、《纲目》、《图考长编》作“心”。 ⑨榛：《本草和名》作“捺”。 ⑩杨：《证类》、《图考长编》作“折”。 ⑪交趾宛胸：《御览》作“山谷，生文山”。 ⑫三月、九月：《证类》、《图考长编》、《本经疏证》作“三九”。 ⑬十月：《图经衍义》脱此二字。 ⑭削去上甲错皮：“削去”，《新修》原作“失”，据《证类》改。《图考长编》作“削去土中粗皮”。

【369】猪苓^①，味甘、苦^②，平，无毒。主痲症，解毒，辟蛊疰不祥^③，利水道。久服轻身能^④老。一名瑕猪矢。生衡山山谷，及济阴宛胸。二月、八月采，阴^⑤干。

今湘州、衡山无有，此道不通，皆从宁州来。旧云^⑥是枫树苓，其皮至黑^⑦，作块似猪矢，故以名之，肉白而实者佳。用之削去黑皮乃称之^⑧，比年殊难得耳^⑨。

- ①猪苓：《御览》作“猪零”。 ②苦：《大观》、《大全》注为《别录》文。 ③辟蛊疰不祥：《证类》、《纲目》、《品汇》、《本草经疏》、《本经疏证》无“辟”字。“疰不祥”，《新修》原作“不注样”，据《千金翼》、《证类》改。 ④能：《证类》、《纲目》作“耐”。 ⑤阴：《新修》原脱，据《证类》补。 ⑥今湘州衡山……旧云：《证类》、《纲目》无此文。 ⑦至黑：《证类》作“去黑”，《纲目》作“黑色”。 ⑧用之削去黑皮乃称之：《纲目》改作“削去皮用”。 ⑨比年殊难得耳：《证

类》、《纲目》无此文。

【370】竹叶、芹①竹叶，味苦②，平、大寒，无毒。主③咳逆上气，溢筋急④，恶疮，杀小虫。除烦热，风痊⑤，喉痹，呕逆⑥。根，作汤，益气，止渴，补虚下⑦气，消毒。汁，主风痊痹⑧。实，通神明，轻身益气。生益州。淡竹叶，味辛，平、大寒。主胸中淡⑨热、咳逆上气。其⑩沥，大寒。疗暴中风，风⑪痹，胸中大热，止烦闷。其⑫皮菇，微寒，疗⑬呕哕，温气，寒热，吐血，崩中，溢筋。苦竹叶及沥，疗口疮，目痛，明目⑭，通⑮利九窍⑯。竹笋，味甘，无毒。主消渴，利水道，益气，可久食。干笋烧服，疗五痔血⑰。

竹类甚多，此前一条云是篁⑱竹，次⑲用淡苦尔。又一种薄壳者，名甘竹叶，最胜。又有实中竹、笙竹⑲，並以笋为佳，于药⑲无用。凡取⑲竹沥，惟用淡⑲竹耳。竹实出蓝田，江东乃有花而无实，故凤鸟不至⑲。而顷来斑斑⑲有实，实状如小麦，堪可为饭。

①芹：《证类》、《品汇》、《本经疏证》作“箠”。 ②苦：《新修》原作“辛”，据《证类》改。 ③主：其后，《本草经疏》有“胸中痰热”四字。 ④急：《新修》原脱，据《证类》补。 ⑤痊：《证类》、《纲目》作“痊”。 ⑥逆：《证类》、《本经疏证》、《纲目》作“吐”。

⑦下：《新修》原脱，据《证类》补。 ⑧痹：《证类》、《纲目》无此字。 ⑨淡：《证类》、《纲目》作“痰”。 ⑩其：《证类》无此字。

⑪风：《新修》原脱，据《证类》补。 ⑫其：《证类》无此字。 ⑬疗：《证类》作“主”。 ⑭目痛明目：《新修》原作“明眼痛”，据《证类》改。 ⑮通：《证类》、《纲目》无此字。 ⑯苦竹叶……利九窍：《千金翼》脱此文。 ⑰干笋烧服，疗五痔血：《证类》无此文。 ⑱篁：

《证类》作“箠”。⑩次：《新修》原作“吹”，据《证类》改。⑪笙竹：“笙”，《证类》作“箠”。“笙竹”后，《新修》原衍“又有笙竹”，据《证类》删。⑫药：《新修》原作“叶”，据《证类》改。⑬取：《新修》原脱，据《证类》补。⑭淡：其后，《证类》有“苦箠”二字。⑮故风鸟不至：《证类》无此文。⑯斑斑：《新修》原作“呀呀”，据《证类》改。

【371】枳实，味苦、酸，寒、微寒^①，无毒。主大风在皮肤中如麻豆苦^②痒，除寒热^③结，止痢。长肌肉，利五脏，益气，轻身。除胸胁淡^④癖，逐停水，破结实，消胀满、心下急、痞痛、逆气、胁风痛，安^⑤胃气，止溇泄，明目。生河内川泽。九月、十月采，阴干。

今处处有，采破令干。用之除中核，微炙令香，亦如橘皮^⑥，以陈者为良。枳树枝^⑦茎及皮，疗水胀、暴风、骨节疼急。枳实俗方多用，道家不须也。〔谨案〕枳实，日干乃得，阴便湿烂也。用当去核及中瓢乃佳^⑧。今云^⑨用枳壳乃尔。若称枳实，须合核瓢用者，殊不然也，误矣^⑩。

①微寒：《新修》原脱，据《千金翼》、《证类》补。②苦：《玄大观》作“若”。③热：《证类》、《纲目》、《本经疏证》、《图考长编》脱此字。④淡：《证类》、《纲目》、《品汇》、《本草经疏》、《图考长编》作“痰”。⑤安：《图考长编》作“和”。⑥亦如橘皮，《纲目》作“用”。⑦枝：《证类》、《图考长编》脱此字。⑧瓢乃佳：“瓢”，《新修》原作“椶”，据《证类》改。“佳”，《图考长编》作“注”。⑨云：《证类》作“或”。⑩误矣：《证类》无此文。

【372】山茱萸，味酸，平、微温，无毒。主心下邪气，寒热，温中，逐寒湿痹^①，去三虫。肠胃风邪，寒热，疝瘕，头脑^②风，风气去来，鼻塞，目黄，耳聋^③，面疱^④，温中，下气，出汗，强阴，益精，安五^⑤脏，通

九窍，止小便利。久服轻身，明目，强力，长年。一名蜀枣^⑥，一名鸡足，一名思益^⑦，一名魁实。生汉^⑧中山谷及琅玕、宛胸、东海承县。九月、十月采实，阴干。

蓼实为之使，恶桔梗、防风、防己。今出近道诸山中大树，子初熟未干，赤色，如胡颓子，亦可啖。既干后，皮甚薄，当^⑨合核为用也。

①寒湿痹：“寒”字后，《新修》原衍“温”字，据《证类》删。《御览》脱“痹”字。 ②脑：《证类》、《纲目》、《品汇》、《图考长编》、《本草经疏》、《本经疏证》无此字。 ③葶：《大全》作“龙”。 ④痼：《图经衍义》作“炮”。 ⑤五：《新修》原脱，据《证类》补。 ⑥蜀枣：《纲目》、《御览》作“蜀酸枣”。 ⑦一名思益：《证类》、《纲目》、《图考长编》无此文。 ⑧汉：《新修》原作“漠”，据《证类》改。 ⑨当：《证类》作“当以”。

【373】吴^①茱萸，味辛，温、大热，有小毒。主温中下气，止痛咳逆，寒热^②，除湿血痹，逐风邪，开腠理。去淡^③冷，腹内^④绞痛，诸冷、实^⑤不消，中恶，心腹痛，逆气，利五脏。根杀三虫^⑥。根白皮杀蛲虫，疗^⑦喉痹咳逆，止泄注，食^⑧不消，女子经产余血。疗白癣。一名藪。生上谷川谷^⑨及宛胸。九月九日采，阴干^⑩。

蓼^⑪实为之使，恶丹参、消石、白堊^⑫，畏紫石英。此即今食茱萸^⑬。《礼记》亦^⑭名藪，而俗中呼为葍^⑮子，当是不识藪字，藪字似葍字，仍以相传。其根南行、东行者为胜。道家去三尸方亦用之。〔谨案〕《尔雅·释木》云：椒檄醜椽。陆氏《草木^⑯疏》云：椒檄属亦有檄名，陶误也。

①吴：《御览》脱此字。 ②咳逆寒热：《纲目》、《本草经解》在“开

滕理”之后。 ③淡：《证类》、《纲目》作“痰”。 ④腹内：《纲目》作“心腹”。 ⑤实：《纲目》作“饮食”，《品汇》、《图考长编》作“食”。 ⑥杀三虫：“杀”，《御览》作“去”。“虫”字后，《御览》有“久服轻身”四字。 ⑦疗：《证类》作“治”。 ⑧注：《大观》作“泄”。 ⑨谷川谷：《成化政和》、《商务政和》作“川谷”，《大全》作“谷用”。“川”，《孙本》作“山”。 ⑩干：其后，《纲目》衍“陈久者良”。 ⑪蓼：《万历政和》、《本经疏证》作“参”。 ⑫石白堊：《大全》作“五句恶”。 ⑬此即今食茱萸：《证类》无此文。 ⑭亦：《证类》无此字。 ⑮茯：《证类》作“菝”。 ⑯草木：《新修》原作“本草”，据《证类》改。

【374】秦皮，味苦，微寒、大①寒，无毒。主风寒湿痹，洗洗②寒气，除热，目中青翳③白膜。疗④男子少精，妇人带下，小儿痢⑤，身热。可作洗目汤。久服头不白，轻身，皮肤光泽，肥大有子。一名岑皮，一名石檀。生庐⑥江川谷及宛胸⑦。二月、八月采皮，阴干。

大戟为之使，恶吴⑧茱萸。俗云是樊蕤皮，而水渍以和墨，书青⑨色不脱，彻⑩青，且亦殊薄，恐不必尔。俗方惟⑪以疗目。道家亦有⑫用处。〔谨案〕此树似檀。叶细，皮有白点而不粗错。取皮水渍便碧色，书纸看皆⑬青色者是。俗见味苦，名为苦树，亦用皮，疗眼有效。以叶似檀，故名石檀也。

①微寒大：《长生疗养方》脱“微”字。“大”，《玄大观》作“太”。

②寒湿痹洗洗：《御览》脱“寒”、“洗洗”三字。 ③除热目中青翳：《长生疗养方》作“除目翳”。 ④疗：《新修》原脱，据《证类》补。《图经衍义》作“療”。 ⑤痢：《纲目》作“风痢”。 ⑥庐：《新修》原作“肤”，据《证类》改。 ⑦及宛胸：“及”，《新修》原作“生”，据《证类》改。“胸”字后，《纲目》有“水边”二字。 ⑧吴：《新修》

原脱，据《证类》补。⑨育：《证类》无此字。⑩彻：《证类》作“微”。

⑪惟：《新修》原脱，据《证类》补。⑫术家亦有：《证类》无“术”字。“有”，《新修》原作“自”，据《证类》改。⑬看皆：《新修》原作“者背”，据《证类》改。

【375】枝子，味苦，寒、大寒，无毒。主五内邪气，胃中热气，面赤酒疱鼷鼻，白癩、赤癩，疮①疡。疗目热赤②痛，胸中③心大小肠大热，心中烦闷，胃中热气④。一名木丹，一名越桃。生南阳川谷。九月采实，曝干。

解玉支毒。处处有，亦两三种小异，以七道⑤者为良。经霜乃取之。今皆入染用，于药甚希。玉支即踈躄⑥也。

①疱鼷鼻白癩赤癩疮：《玄大观》注为《别录》文。“疱”，《成化政和》、《商务政和》作“炮”，《周本》作“泡”。“鼷”，《图经衍义》脱。“疮”，《孙本》、《黄本》、《问本》作“创”。②疗目热赤：《纲目》、《本经疏证》作“疗目赤热”。“疗”，《新修》原脱，据《证类》补。③中：《证类》、《纲目》、《品汇》、《本草经疏》、《图考长编》无此字。④胃中热气：《纲目》、《本经疏证》无此文。⑤道：《证类》作“棱”。⑥踈躄：《证类》作“羊踈躄”。

【376】檳榔，味辛，温，无毒。主消谷，逐水，除痰①癖，杀三虫，去②伏尸，疗寸白。生南海。

此有三、四种：出交州，形小而味甘；广州以南者，形大而味涩，核亦大；尤大者③，名楮④檳榔，作药皆用之。又小者，南人名纳子，俗人吸为檳榔孙，亦可食。〔谨案〕檳榔，茅⑤者极大，停数日便烂。今入北⑥来者，皆先灰汁煮熟，仍火熏使干，始堪停久，其中仁，主腹胀，生捣末服，利水谷道⑦，敷疮生肌肉，止痛。烧⑧为灰，主口吻白疮。生交州、爱州及昆仑。

①淡：《证类》、《纲目》、《品汇》、《图考长编》作“痰”。 ②去：《证类》、《本草经疏》、《本经续疏》脱此字。 ③大，尤大者：《证类》作“有大者”。 ④楮：《证类》作“猪”。 ⑤芥：《证类》作“生”。 ⑥入北：《新修》原作“人此”，据《证类》改。 ⑦道：《新修》原脱，据《证类》补。 ⑧烧：《新修》原作“谓”，据《证类》改。

【377】合欢，味甘①平，无毒。主安五脏，和心志②，令人欢乐无忧。久服轻身，明目③，得所欲④。生益州川⑤谷。

稽公⑥《养生论》亦⑦云：合欢蠲忿，萱草忘忧。诗人又有萱⑧草，皆云即是今鹿⑨葱，而不入药用。至于合欢，举俗无⑩识之者。当以其非疗病之功，稍见轻略，遂致永谢。犹如长生之法，人罕敦尚，亦为遗弃也。洛阳华林苑中，犹云合欢如丁林，唯不来江左耳⑪。〔谨案〕此树，生叶似皂荚槐等，极细，五月花发，红白色，所在山涧⑫中有之。今东西京第宅山池间亦有种者，名曰合欢，或曰合昏。秋实作荚⑬，子极薄细。

①甘：《御览》作“甜”。 ②和心志：《证类》、《品汇》、《本草经疏》、《孙本》作“利心志”。“志”，《御览》作“气”，《弘决外典钞》作“患”。 ③目：《玄大观》作“白”。 ④得所欲：《御览》、《艺文类聚》无此文。 ⑤川：《证类》、《图考长编》作“山”。 ⑥公：《证类》作“康”。 ⑦亦：《证类》无此字。 ⑧萱：《图考长编》作“谖”。 ⑨云即是今鹿：《证类》无“云”、“是”二字。“鹿”，《新修》原作“麻”，据《证类》改。 ⑩举俗无：《证类》作“俗间少”。 ⑪洛阳华林苑中，犹云合欢如丁林，唯不来江左耳：《证类》无此文。 ⑫涧：《新修》原作“蒲”，据《证类》改。 ⑬荚：《新修》原作“英”，据《证类》改。

【378】秦椒，味辛，温、生温熟寒，有毒。主①风邪气，温中，除寒痹，坚齿长②发，明目。疗喉痹，吐逆，疝瘕，去老血，产后余③疾，腹④痛，出汗；利五脏。久服轻身，好色⑤，能⑥老，增年，通神。生太山川谷及秦岭上，或琅琊。八月、九月采实。

恶栝⑦楼、防葵，畏雌黄。今从西来，形似椒而大，色黄黑，味亦颇有椒气，或呼为大椒。又云：即今樛树子⑧，而樛子是⑨楮椒，恐谬⑩。〔谨案〕秦椒树，叶及茎⑪、子，都似蜀椒，但味短，实细。蓝田南、秦岭间⑫大有也。

①主：其后，《纲目》有“除”字。 ②长：《证类》、《品汇》、《图考长编》、《孙本》无此字。 ③余：《新修》原作“除”，据《证类》改。

④腹：《玄大观》作“肿”。 ⑤好色：《证类》、《品汇》、《图考长编》作“好颜色”。 ⑥能：《证类》、《图考长编》、《纲目》作“耐”。

⑦栝：《玄大观》作“拈”。 ⑧子：《证类》无此字。 ⑨楮：《证类》作“猪”。 ⑩谬：《图考长编》作“误”。 ⑪茎：《新修》原脱，据《证类》补。 ⑫间：《新修》原作“闻”，据《证类》改。

【379】卫矛①，味苦，寒，无毒。主女子崩中，下血，腹满，汗出，除邪，杀鬼毒蛊疰②，中恶，腹痛，去白虫，消皮肤风毒肿，令阴中解③。一名鬼箭④。生霍山山谷。八月采，阴干。

山野处处有。其茎有⑤三羽，状如箭羽，俗皆呼为鬼箭。而为用甚希，用之削取皮及羽也⑥。

①矛：《本草和名》作“弗”。 ②蛊疰：《新修》原作“注蛊”，据《证类》改。 ③令阴中解：“令”字后，《品汇》有“从”字。“解”，《新修》原作“解”，据《证类》改。 ④一名鬼箭：《纲目》、《草木典》、

《本经续疏》注为《别录》文。⑤有：《新修》原脱，据《证类》补。⑥及羽也；《证类》无“及”、“也”二字。

【380】紫葳，味酸①，微寒，无毒。主妇人产③乳余疾，崩中，症瘕，血闭，寒热，羸瘦②，养胎。茎叶，味苦，无毒。主痿厥④，益气。一名陵苕，一名芙华⑤。生西海川谷及山阳。

李云是瞿麦根，今方用至少。《博物志》云：郝晦行华草于太行山北得紫葳华。必当奇异。今瞿麦华乃可爱，而处处有，不应乃在太行山。且有树其茎叶⑥，恐亦非瞿麦根。《诗》云有苕之华；郭云凌霄藤⑦，亦恐非也。〔谨案〕⑧此即凌霄也，花⑨及茎叶俱用。案《尔雅·释草》云：苕，一名陵苕，黄华莢，白华尖⑩。郭云：一名陵时，又名凌霄。本草云⑪：一名陵苕，一名⑫芙华。即用花，不用根也。山中亦有白花者。案瞿麦花红，无黄白者。且⑬紫葳、瞿麦皆《本经》所载，若用瞿麦根为紫葳，紫葳⑭何得复用茎叶。体性既与瞿麦乖⑮异，生处亦不相关。郭云凌霄，此为真说也。

①酸：《御览》、《本经疏证》作“咸”。②产：《新修》原脱，据《证类》补。③症瘕血闭寒热羸瘦：《御览》作“症血寒热”。④厥：《图考长编》作“蹶”。⑤一名陵苕，一名芙华：《纲目》注为《本经》文。“芙”，《大全》、《纲目》、《图考长编》、《本经疏证》作“苕”。“华”字后，《图经衍义》有“一名凌霄花”。⑥有树其茎叶：《新修》原作“又标其茎花”，据《证类》改。⑦藤：《证类》无此字。⑧谨案：其后《新修》原衍“此咸”二字，据《证类》删。⑨也花：《证类》作“花也”。⑩华莢白华尖：《证类》作“花莢，白花芙”。⑪云：《证类》作“经云”。⑫一名：《证类》无此二字。⑬且：《新修》原脱，据《证类》补。⑭紫葳：《证类》无此二字。⑮乖：《新修》原作“可”，据《证类》改。

【381】茺萸，味辛，平^①，无毒。主五内邪气，散皮肤骨节中淫淫行^②毒，去三虫，化食^③，逐寸白，散腹中温温喘息^④。一名无姑^⑤，一名蕨蕖^⑥。生晋山^⑦川谷。三月采实，阴干。

今唯出高丽，状如榆荚，气臭如玃，彼人皆以作酱食之。性杀虫，以^⑧置物中，亦辟蛀。但患其臭耳^⑨。〔谨案〕《尔雅》云^⑩：无萸一名菽蕖^⑪，今名蕨蕖，字之误也。今出延^⑫州、同州者，最好。

①辛平：《新修》原脱“辛”字，据《证类》补。“平”，《森本》、《顾本》注为《本经》文。②行：其前，《证类》、《纲目》、《品汇》、《图考长编》、《本草经疏》有“温”字。③化食：《千金翼》作“能化宿食不消”。④腹中温温喘息：“腹”，《证类》肠“肺”。“息”，《新修》原作“出”，据《证类》改。⑤姑：《图经衍义》作“始”。⑥一名蕨蕖：《大观》、《图考长编》注为《别录》文。⑦晋山：《新修》原脱，据《证类》补。⑧以：《证类》无此字。⑨耳：《证类》无此字。⑩云：《新修》原脱，据《证类》补。⑪蕖：《证类》作“菽”。⑫延：《新修》原作“近”，据《证类》改。

【382】食茱萸，味辛、苦，大热，无毒。功用与吴茱萸同，少为劣耳，疗水气用之，乃佳。

皮薄开口者是，虽名为食^①，而不堪啖^②。 新附

①食：其后，《证类》有“茱萸”二字。②啖：《证类》作“多啖之也”。

【383】棕子木，味甘、咸，平，无毒。主折伤，破血养血^①，安胎，止痛，生肉。

叶似柿，两叶相当，子细圆，如牛李子，生青熟黑。其木坚重，煮汁赤色。《尔雅》云：棕，即来^②是也。郭注云：棕，

材中车輞^③。八月、九月采木，日干。 新附

①破血养血：《证类》作“破恶血，养好血”。 ②来：《新修》原作“株者”，据《证类》改。 ③郭注云：椽，材中车輞；《新修》原脱，据《证类》补。

【384】每始王木，味苦，平，无毒。主伤^①折，跌筋骨，生^②肌破血，止痛，酒水煮浓汁饮之。生资州山谷。

藤生，绕树木上生，叶似萝摩叶。二月、八月采。 新附

①伤：《新修》原脱，据《证类》补。 ②生：《新修》原作“主”，据《证类》改。

【385】折伤木，味甘、咸，平，无毒。主伤折，筋骨^①疼痛，散血；补血^②，产后血闷，心^③痛，酒水煮^④浓汁饮之。生资州山谷。

藤生，绕树上，叶似茛^⑤草叶而光厚。八月、九月采茎，日干。 新附

①筋骨：《新修》原作“骨筋”，据《证类》改。 ②补血：《新修》原脱，据《千金翼》、《证类》补。 ③心：《证类》、《纲目》、《品汇》《图考长编》作“止”。 ④煮：《纲目》作“各半煮”。 ⑤茛：《证类》《纲目》、《图考长编》作“莽”。

【386】茗、苦茶。茗，味甘、苦，微寒，无毒。主痿疮，利小便，去淡^①、热渴，令人少睡，秋^②采之。苦茶，主下气，消宿食，作饮加茱萸、葱、姜等，良。

《尔雅·释木》云：檟苦茶注：树小如枝子，冬生叶，可煮作羹饮。今呼早采者为茶，晚取者为茗，一名薺，蜀人名之苦茶，生山南汉中山谷。^③ 新附

①淡：《证类》、《纲目》、《图考长编》作“痰”。 ②秋：《证类》、

《图考长编》作“春”。③《尔雅》云……生山南汉中山谷；《新修》原作“案《尔雅·释木》云，楨苦茶，春秋采之，榛音一名莽，出山南金州梁州汉中山谷”，据《证类》改。

【387】桑根白皮，味甘，寒，无毒。主伤中五劳六极，羸瘦，崩中，脉绝①，补虚，益气。去肺②中水气，止③唾血，热渴，水肿，腹满，颅胀，利水道，去寸白，可以缝创④。采无时。出土上者杀人⑤。续断、桂心、麻子为之使。叶，主除寒热，出汗。汁⑥，解吴公毒。

桑耳，味甘，有毒。黑者⑦，主女子漏下赤白汁，血病⑧，症瘕积聚，腹痛⑨，阴阳寒热无子，疗⑩月水不调。其黄熟陈白者，止久泄，益气不饥。其⑪金色者，疗癖瘕⑫饮，积聚，腹病，金创⑬。一名桑茵，一名木黓⑭。五木耳名槁，益气不饥，轻身强志。生犍为山谷⑮。六月多雨时采木耳⑯，即曝干。

东行桑根乃易得，而江边多出土，不可轻信。桑耳，《断谷方》云：木槁又呼为桑上寄生，此云五木耳，而不显四者是何木？案⑰老桑树生燥耳，有黄⑱赤、白者，又多雨时亦生软湿者，人采以作菹，皆无复药用。〔谨案〕柠⑲耳，人常食；槐耳，用疗痔；榆、柳、桑耳，此为五耳，软者并堪啖。桑椹⑳，味甘，寒，无毒。单食，主消渴。叶，味苦、甘，寒，有小毒。水煎取浓汁，除脚气水肿，利大小肠。灰，味辛，寒，有小毒。蒸淋取汁为煎，与冬灰㉑等，同灭痣疵黑子，蚀恶肉。煮小豆，大下水㉒胀。敷金创止血，生肌也。

①脉绝：《纲目》、《本草经解》作“绝脉”。②肺：《新修》原作“脉”，据《证类》改。③止：《证类》、《纲目》、《本草经疏》、《本经疏

证》无此字。④创：《证类》、《纲目》、《图考长编》作“金疮”。⑤出土上者杀人：《御览》引《本草经》作“桑根旁行出土上者名伏蛇，疗心痛”。同书又引《神农本草》作“桑根白皮是今桑树根上白皮，常以四月采，或采无时，出见地上名马领，勿取，毒杀人”。⑥汁：其后，《品汇》衍“有小毒”三字。⑦“桑耳”、“黑者”：《本经续疏》注为《别录》文。⑧子漏下赤白汁血病：“子”，《纲目》作“人”。“汁”，《本草经疏》作“沃”。“病”，《新修》原脱，据《证类》补。⑨腹痛：《证类》、《千金翼》、《本草经疏》、《品汇》、《纲目》、《图考长编》、《本经续疏》作“阴痛”，《孙本》、《问本》作“阴补”。⑩疗：《新修》原脱，据《证类》补。⑪其：《新修》原脱，据《证类》补。⑫疗癖瘕：《证类》、《品汇》、《图考长编》、《本草经疏》、《本经续疏》作“治癖”。⑬创：《证类》作“疮”。下同。⑭藪：《证类》、《图考长编》作“麦”。⑮山谷：《新修》原脱，据《证类》补。⑯木耳：《证类》无此二字。⑰案：《新修》原作“桑”，据《证类》改。⑱黄：其后《证类》有“者”字。⑲柠：《证类》作“楮”。⑳榘：《新修》原脱，据《证类》补。㉑灰：《新修》原脱，据《证类》补。㉒水：《新修》原作“汁”，据《证类》改。

【388】松萝，味苦、甘，平，无毒。主臆怒邪气，止虚汗，出风头①，女子阴寒肿痛②，疗淡③热，温疟，可为吐汤，利水道。一名女萝④。生熊耳山川⑤谷松树上。五月采，阴干。

东山甚多，生杂树上，而以松上者为真。《毛诗》云：葛与女⑥萝，施于松上。葛是寄生，今⑦以桑上者为真，不用松上⑧者，此互⑨有异同耳。

①出风头：《证类》、《纲目》、《品汇》、《图考长编》、《孙本》作“头风”。②痛：《孙本》、《黄本》、《问本》、《周本》作“病”。

③淡：《证类》、《纲目》作“痰”。④女萝：《纲目》注为《别录》文。⑤生熊耳山川：“生熊”，《政和》作白字《本经》文。“川”，《孙本》作“山”。⑥女：《新修》原脱，据《证类》补。⑦今：《证

类》无此字。⑧上：《新修》原脱，据《证类》补。⑨互：《新修》原作“牙”，据《证类》改。

【389】白棘，味辛，寒，无毒。主心腹①痛，痈肿，溃②脓，止痛。决刺结③，疔丈④夫虚损，阴痿，精自出，补肾气，益精髓。一名棘针⑤，一名棘刺。生雍州川谷。

李云此是酸枣⑥树针，今人用天门冬苗⑦代之，非⑧真也。

〔谨案〕白棘，茎白如粉望⑨子，叶与赤棘同，棘林⑩中时复有之，亦为难得也⑪。

①腹：《新修》原脱，据《证类》补。②溃：《大全》、《孙本》、《问本》作“溃”。③决刺结：《纲目》、《草木典》注为《本经》文。④丈：《新修》原作“大”，据《证类》改。⑤棘针：《纲目》注为《别录》文。⑥酸枣：《新修》原作“桑”，据《证类》改。⑦苗：《新修》原脱，据《证类》补。⑧非：《证类》作“非是”。⑨望：《证类》无此字。⑩林：《证类》无此字。⑪也：《新修》原脱，据《证类》补。

【390】棘刺花，味苦，平，无毒①。主金疮、内漏，明目②。冬至后百廿日采之。实，主明目③，心腹痿痹，除④热，利小便。生道旁。四月采。一名荏蓂，一名马⑤胸，一名刺原。又有枣针，疗腰痛、喉痹不通⑥。

此一条又相违越，恐李所⑦言多是，然复道其花一名荏蓂，此恐别是⑧一物，不关枣刺⑨也。今俗人⑩皆用天门冬苗，吾亦不许。门冬苗⑪乃是好作饮，益人，正⑫不可当棘刺耳。

〔谨案〕棘有白赤⑬二种，亦犹诸枣⑭，色类非一。后条用花，斯⑮不足怪。以江南无棘，李云用枣针。天门冬苗一名颠棘，南人取以代棘针⑯，陶亦不许，今用棘刺，当取白者为胜。花即棘花，定无别物。然刺有两⑰种，有钩、有直，补益用直者，疗肿宜取钩者⑱。又云枣针宜在枣部⑲。南人

昧于枣、棘之别^⑳，所以同在棘条中也。

①平无毒：《新修》原作“无毒平”，据《千金翼》、《证类》改。 ②明目：《证类》、《纲目》、《品汇》、《图考长编》无此文。 ③目：《新修》原脱，据《千金翼》、《证类》补。 ④除：《新修》原脱，据《千金翼》、《证类》补。 ⑤马：《新修》原脱，据《千金翼》、《证类》补。 ⑥痹不通：《新修》原作“痛了”，据《千金翼》、《证类》改。 ⑦李所：《证类》作“俚”。 ⑧道其花一名薪蓂，此恐别是：《新修》原作“导其花兼一夕折别”，据《证类》改。 ⑨刺：《证类》作“针”。 ⑩人：其后，《新修》原衍“不”字，据《证类》删。 ⑪门冬苗：《新修》原脱，据《证类》补。 ⑫正：其后，《新修》原衍“自”字，据《证类》删。 ⑬白赤：《证类》作“赤白”。 ⑭枣：《证类》作“棘”。下同。 ⑮花，斯：《新修》原脱，据《证类》补。 ⑯以代棘针：《新修》原脱，据《证类》补。 ⑰两：《新修》原脱，据《证类》补。 ⑱有钩有直，补益用直者，疗肿宜取钩者：《证类》作“有钩者，有直者，补益宜用直者，疗肿宜用钩者”。 ⑲枣针宜在枣部：“枣针宜”，《证类》作“棘”。“部”，《新修》原脱，据《证类》补。 ⑳之别：《新修》原脱，据《证类》补。

【391】安息香，味辛、苦，平，无毒。主心腹恶气鬼疰。出^①西戎，似松脂，黄黑色为块，新者亦柔韧。 新附^②

①疰。出：《新修》原脱，据《千金翼》、《证类》补。 ②附：《新修》原脱，据《证类》补。

【392】龙脑香及膏香，味辛、苦，微寒，一云温，平，无毒。主心腹邪气，风湿积聚，耳聋，明目，去目赤肤^①翳。出婆律国，形似白松脂，作杉木气，明净者善；久经风日，或如雀屎者不佳。云合粳米炭^②、相思子贮之，则不耗。膏主耳聋。

树形似杉木^③。言婆律膏^④是树根下清脂，龙脑是树根中干

脂。子似豆蔻。皮有甲错，香似⑤龙脑，味辛，尤下恶气，消食，散胀满，香人口，旧⑥云出婆律国，药以国为名也。亦言即杉脂也。江南有杉木，未经试造，或方土⑦无脂，尤甘蕉比闻花而无实耳⑧。 新附

①肤：《新修》原脱，据《证类》补。 ②粳米炭：“粳”，《证类》、《图考长编》作“糯”。“炭”，《新修》原脱，据《证类》补。 ③形似杉木：《新修》原作“似杉”，据《证类》改。 ④膏：《新修》原脱，据《证类》补。 ⑤似：《新修》原作“代”，据《证类》改。 ⑥满，香人口，旧：《新修》原作“香口，又”，据《证类》改。 ⑦未经试造，或方土：《新修》原作“经试造或方云”，据《证类》改。 ⑧比闻花而无实耳：《证类》作“无实”。

【393】庵摩勒，味苦、甘，寒，无毒。主风虚热气。一名余甘。生岭南交、广、爱等州。

树叶细，似合欢，花①黄，子②似李、柰，青黄色，核圆作③六、七棱，其中仁亦入药用④。 新附

①花：《新修》原作“化”，据《证类》改。 ②子：《新修》原脱，据《证类》补。 ③作：《新修》原脱，据《证类》补。 ④其中仁亦入药用：《新修》原脱“其”、“用”二字，据《证类》补。

【394】毗梨勒，味苦，寒，无毒。功用与庵摩勒同。出西域及岭南交、爱等州，戎人谓之三果。

树似胡桃，子形亦似胡桃，核似河梨勒而圆短无棱①，用之亦同法②。 新附

①棱：《新修》原作“楞”，据《证类》改。 ②法：《新修》原作“治”，据《证类》改。

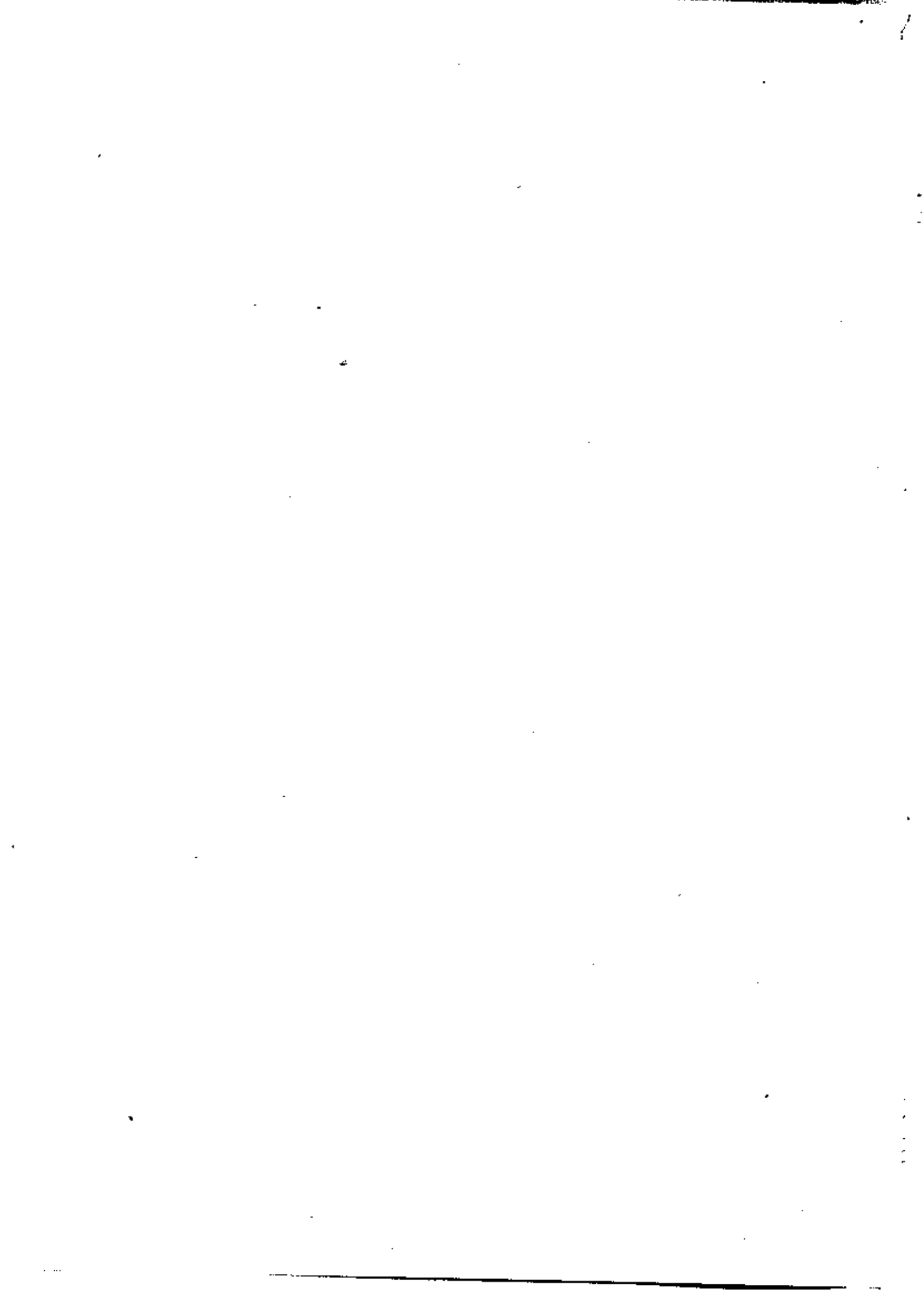

唐·新修本草木部下品卷第十四

【395】黄环，味苦，平^①，有毒。主蛊毒，鬼疰^②，鬼魅，邪气在脏中，除咳逆寒热^③。一名陵泉，一名大就。生蜀郡^④山谷。三月采根，阴干。

鸞尾为之使，悉伏苓、防己^⑤。似防己。亦作车辐理解。《蜀都赋》所^⑥云：青珠黄环者^⑦，或云是大戟花，定非也。俗^⑧用甚希，市人鲜有识者。〔谨案〕此物，襄阳巴^⑨西人谓之就葛，作藤生。根亦葛^⑩类。所云似防己，作车辐理^⑪解者，近之。人取葛根，误得食之，吐利不止，用土浆解乃差，此真黄环也。余处亦希，唯襄阳大有。《本经》用根，今云大戟花，非也。其子^⑫作角，生似皂荚，花实与葛同时矣。今园庭种之。大者茎径六七寸，所在^⑬有之。谓其子名狼跋子。今太常科剑南来者，乃鸡屎葛根，非也。

①平：《御览》无此字。 ②主蛊毒鬼疰：《御览》作“主虫毒”。 ③除咳逆寒热：《御览》无“除”字。“热”，《新修》原作“势”，据《证类》改。 ④生蜀郡：《玄大观》作白字《本经》文。 ⑤防己：《新修》原脱，据《证类》补。 ⑥所：《证类》、《纲目》无此字。 ⑦者：《纲目》作“即此”。 ⑧俗：《证类》、《纲目》无此字。 ⑨巴：《新修》原作“己”，据《证类》改。 ⑩葛：《新修》原脱，据《证类》补。 ⑪理：《证类》无此字。 ⑫其子：《新修》原作“真”，据《证类》改。 ⑬在：《新修》原脱，据《证类》补。

【396】石南草^①，味辛、苦，平^②，有毒。主养肾气，内伤阴衰，利筋骨皮毛。疗脚弱，五脏邪气，除热。女子不可久^③服，令思男。实，杀蛊^④毒，破积聚，逐^⑤风痹。一名鬼目。生华阴山谷。二月、四月采叶，八月采实，

阴干。

五加为之使。今庐江及东间皆有，叶状如枇杷叶，方用亦希。〔谨案〕此草叶似茵⑥草，凌冬不凋，以叶细者为良。关中者好⑦，为疗风邪丸散之要。其江山已南者，长大如枇杷叶，无气味，殊不任用，今医家不复用实也⑧。

①草：《证类》无此字。 ②苦平：《新修》原作“平苦”，据《证类》改。“平”，《图考长编》注为《别录》文。 ③久：《新修》原脱，据《证类》补。 ④蛊：《柯大观》作“虫”。 ⑤逐：《大全》作“遂”。 ⑥茵：《证类》作“茵”。 ⑦好：《纲目》作“叶细为好”。 ⑧今医家不复用实也：《纲目》无此文。

【397】巴豆，味辛，温，生温熟寒，有大①毒。主伤寒，温疟，寒热②，破症瘕，结坚积聚③，留饮淡④癖，大腹水胀⑤，荡练⑥五脏六腑，开通⑦闭塞，利水谷道，去恶肉⑧，除鬼蛊毒⑨疰、邪物，杀虫鱼⑩。疗女子月⑪闭，烂胎，金创⑫，脓血，不利丈夫阴⑬，杀斑猫⑭毒。可炼饵之，益血脉，令⑮人色好，变化与鬼神通。一名巴椒⑯。生巴郡⑰山谷。八月采实，阴⑱干之，用去心皮。

芫花为之使，恶藜草⑲，畏大黄、黄连、藜芦。出巴郡，似大豆，最能利⑳人，新者佳。用之皆㉑去心皮乃称，又熬令黄黑，别捣如膏，乃合㉒和丸散耳。道方亦有炼饵法，服之乃言㉓神仙。人吞一枚，便欲死，而鼠食之，三年重卅斤，物性乃有相耐如㉔此耳。〔谨案〕树高丈余，叶似櫻桃叶，头微尖㉕，十二月叶渐凋，至四月落尽，五月叶渐生，七月花，八月结实，九月成，十月采其子，三枚共蒂，各有壳裹。出眉州、嘉州者良㉖。

①大：《图经衍义》无此字。 ②伤寒温疟寒热：《御览》作“温疟伤寒热”。 ③症瘕结坚积聚：“症”，《御览》作“癖”。“结坚积聚”，《证类》、《纲目》、《品汇》、《图考长编》、《本草经疏》、《本经疏证》作“结聚坚积”。 ④淡：《证类》、《纲目》作“痰”。 ⑤水胀：《纲目》无此二字。“胀”，《孙本》、《黄本》、《问本》、《周本》作“张”。 ⑥练：《千金翼》、《图经衍义》、《品汇》、《本草经疏》作“漆”。 ⑦通：《香药钞》作“导”。 ⑧肉：《玄大观》作“内”。 ⑨蛊毒：《证类》、《纲目》、《品汇》、《图考长编》、《本草经疏》、《本经疏证》作“毒蛊”。“蛊”，《香药钞》、《药种钞》作“虫”。 ⑩鱼：《图考长编》、《御览》无此字。 ⑪疗女子月：《新修》原脱“疗”字，据《证类》补。《玄大观》脱“月”字。 ⑫创：《证类》、《纲目》等作“疮”。 ⑬阴：其后，《纲目》、《品汇》衍“癩”字。 ⑭猫：其后，《纲目》、《草木典》衍“蛇虺”二字。 ⑮令：《图经衍义》作“今”。 ⑯椒：《御览》作“菽”。 ⑰郡：《御览》作“蜀郡”。 ⑱实，阴：《证类》无“实”字。“阴”，《新修》原脱，据《证类》补。 ⑲草：《新修》原作“藁”，据《证类》改。 ⑳利：《证类》作“泻”。 ㉑皆：《新修》原脱，据《证类》补。 ㉒合：《证类》无此字。 ㉓言：《图考长编》作“可”。 ㉔如：《新修》原作“知”，据《证类》改。 ㉕尖：《证类》作“赤”。 ㉖良：《新修》原脱，据《证类》补。

【398】蜀椒，味辛，温、大热，有毒。主邪气咳逆，温中，逐骨节皮肤死肌，寒湿痹痛^①，下气。除五脏^②六腑寒冷，伤寒，温疟，大风，汗不出^③，心腹留饮宿食，止^④肠澼下利，泄精，字^⑤乳余疾，散风邪瘕结，水肿，黄疸^⑥，鬼疟，蛊毒，杀虫鱼毒。久服之头不白^⑦，轻身增年。开腠理，通血脉，坚齿发，调关节，耐^⑧寒暑，可作膏药。多食令人乏气，口闭者杀人。一名巴椒，一名卢^⑨藟。生武都川^⑩谷及巴郡。八月采实，阴干^⑪。

杏仁为之使，畏橐吾^⑫。出蜀郡北部^⑬，人家种之，皮肉厚，腹里白，气味浓。江阳晋原及建平间亦有而细赤，辛而不香，力势不如巴郡。巴椒，有毒不可服，而此为一名，恐不尔。又有秦椒，黑色，在上^⑭品中。凡用椒皆火微熬之，令汗出，谓为汗椒，令有力势^⑮。椒目冷利去水^⑯，则^⑰入药不得相杂耳。〔谨案〕椒目，味苦，寒，无毒。主水腹胀满，利小便。今椒出金州西域^⑱者，最善。

①主邪气……寒湿痹痛：《千金翼》作“主邪气、温中、下气，逐皮肤死肌，中寒冷，去湿痹痛”。②五脏：《证类》、《纲目》、《品汇》、《本草经疏》、《本经疏证》、《图考长编》脱此二字。③出：《本经疏证》作“止”。④止：《证类》、《纲目》等无此字。⑤字：《证类》、《纲目》等作“女子字”。⑥疽：《玄大观》作“疽”。⑦之头不白：《证类》无“之”字。“白”，《新修》原作“由”，据《证类》改。⑧耐：《本经疏证》字“能耐”。⑨卢：《证类》、《纲目》作“唐”。⑩川：《图考长编》作“山”。⑪阴：《新修》原脱，据《证类》补。⑫畏橐吾：《证类》作“畏款冬”。案《证类》卷二序例下蜀椒条，有“禹锡等谨案唐本云，畏橐吾、附子、防风”。今本《新修》无附子、防风。⑬郡北部：“郡”，《证类》作“都”。“部”，《图考长编》作“郡”。“部”字后，《新修》原衍“西川恙”，据《证类》删。⑭上：《证类》作“中”。⑮力势：《证类》作“势力”。⑯利去水：《证类》无此三字。⑰则：《证类》作“别”。⑱域：《证类》作“城”。

【399】莽草，味辛、苦，温，有毒。主风头痛肿，乳痈^①，疝瘕，除^②结气疥瘙，虫疽疮，杀^③虫鱼。疗喉痹不通，乳难，头风痒，可用沐，勿近目^④。一名蕘，一名春草。生上谷^⑤山谷及宛胸。五月采叶，阴干。

上谷远在幽州^⑥，今东间诸山^⑦处处皆有。叶青新^⑧烈者良。人^⑨用捣以和米内水中，鱼吞即死浮出，人取食之无妨。莽

草，字亦有作两字，今俗呼为两草也⑩。

①风头痛肿乳痈：《御览》作“风头痛乳”。“风头”，《纲目》、《图考长编》作“风毒”。“乳痈”，《顾本》作“乳肿”。②除：《御览》无此字。③杀：《孙本》、《黄本》、《问本》无此字。④勿近目：《证类》作“勿令入眼”。⑤上谷：《御览》作“还谷”。⑥上谷远在幽州：《证类》无此文。⑦诸山：《证类》无此二字。⑧新：《图考长编》作“辛”。⑨人：《图考长编》作“又”。⑩今俗呼为两草也：《新修》原作“呼为月青”，据《证类》改。

【400】郁核①，味酸，平②，无毒。主大腹水肿，面目四肢浮肿，利小便水道。根③，主齿断肿、龋齿，坚齿，去白虫。一名爵李，一名车下李，一名棣。生高山山谷及丘陵上。五月④、六月采根。

山野处处有，其子熟赤色，亦可啖⑤之。

①核：《证类》作“李人”。②平：《图考长编》作“辛”。③根：其后，《品汇》有“凉”字。④月：《草木典》脱此字。⑤啖：《新修》原作“散”，据《证类》改。

【401】鼠李，主寒热瘰疬①。皮②，味苦，微寒，无毒。主除身皮热毒。一名牛李，一名鼠梓，一名桤③。生田野，采无时。

此条又附见，今亦在副品限也④。〔谨案〕此药一名赵李，一名皂李，一名乌槎树。皮主诸疮寒热毒痹。子主牛马六畜疮中虫，或生捣敷⑤之，或和脂涂皆效。子味苦，采取日干，九蒸，酒渍，服三合，日二⑥，能下血及碎肉，除疝瘕积冷气，大良。皮、子俱有小毒。

①疮：《孙本》、《问本》、《周本》、《黄本》作“创”。②皮：其

前，《证类》有“其”字。③柺：《证类》作“稗”。④此条又附见，今亦在副品限也；《证类》无此文。⑤敷：《新修》原作“薄”，据《证类》改。⑥二：《证类》作“再”。

【402】栾华，味苦，寒，无毒。主目痛泣①出，伤眦，消目肿。生汉中川谷。五月采。

决明为之使。〔谨案〕此树，叶似木槿而薄细，花黄似槐少②长大，子③壳似酸浆，其中有实，如熟豌豆，圆黑坚硬④，堪为数珠者是也。五月⑤、六月花可收，南人取合黄连作煎，疗目赤烂大效。花以染黄色，甚鲜好也⑥。

①泣：《证类》作“泪”。②少：《证类》作“小而”，《纲目》作“稍”。

③子：《新修》原脱，据《证类》补。④硬：《新修》原作“鞭”，据《证类》改。⑤月：《新修》原脱，据《证类》补。⑥取合黄连作煎，疗目赤烂大效。花以染黄色，甚鲜好也：《纲目》作“以染黄甚鲜明，又以疗目赤烂”。

【403】杉材，微温，无毒。主疗漆疮①。

削作柿，煮以洗漆疮，无②不即差。又有鼠查，生去地高尺③余许，煮以洗漆④多差。又有漆姑，叶细细，多生石旁，亦疗漆疮。其鸡子及蟹，并是旧方。〔谨案〕杉材⑤木，水煮汁⑥。浸搗⑦脚气肿满，服之疗心腹胀痛，去恶气。其鼠查、漆姑有别功，别⑧出下品。

①无毒主疗漆疮：《新修》原作“疗漆”；《纲目》作“味辛，微温，无毒，主漆疮，煮汤洗之，无不差”；据《千金翼》、《证类》改。②疮，无：《新修》原作“漆亦”，据《证类》改。③尺：《新修》原作“丈”，据《证类》改。④漆：《图考长编》作“疮”。⑤材：《新修》原脱，据《证类》补。⑥水煮汁：《纲目》作“煮水”。⑦搗：其后，《新修》原衍“差”字，据《证类》删。⑧别：《证类》作“列”。

【404】楠材，微温^①。主霍乱吐不下止^②。

削作柿^③，煮服之，穷无他药，用此。

①微温：《纲目》作“味辛微温”。 ②止：其后，《纲目》有“煮汁服”三字。 ③柿：《图考长编》作“林”。

【405】榧实，味甘，无毒^①。主五痔，去三虫，蛊毒，鬼疰。生永昌。

今出^②东阳诸郡，食其子，乃言^③疗寸白虫。不复有余用，不入药方，疑此与前虫品彼子疗说符同^④。〔谨案〕此物是虫部中彼子也。《尔雅》云：彼杉也，其树大连抱，高数仞，叶似杉，其树^⑤如柏，作松理，肌^⑥细软，堪为^⑦器用也。

①无毒：《新修》原脱，据《证类》补。 ②今出：《图考长编》无此二字。 ③乃言：《证类》无此二字。 ④不复有余用……疗说符同：《证类》无此文。 ⑤树：《证类》作“木”。 ⑥肌：《新修》原作“肥”，据《证类》改。 ⑦为：《新修》原脱，据《证类》补。

【406】蔓椒，味苦，温，无毒。主风寒湿^①痹，历节疼痛^②，除四肢厥气，膝痛^③。一名豕椒^④，一名猪椒^⑤，一名麋椒，一名狗椒。生云中山^⑥川^⑦谷及丘冢间。采茎、根，煮酿酒^⑧。

山野处处有，俗呼为糝，似椒^⑨竟，小不香尔，一名豨杀^⑩，可以蒸病出汁也。

①湿：《图经衍义》作“温”。 ②痛：《证类》、《品汇》、《纲目》、《孙本》无此字。 ③痛：其后，《纲目》衍“煎汤蒸浴，取汗”。 ④豕椒：《纲目》注此为《别录》文。“豕”，《万历政和》、《孙本》、《问本》、《黄本》、《周本》作“家”。 ⑤一名猪椒：《新修》原脱，

据《证类》补。⑥山：《证类》无此字。⑦川：《图经衍义》作“生”。

⑧酒：《新修》原脱，据《证类》补。⑨椒：《新修》原作“檄”，据《证类》改。⑩豨杀：《证类》作“豨椒”，《纲目》作“猪椒”。

【407】钓樟根皮①，主金创，止血②。

出桂③阳、邵陵诸处，亦呼作鸟樟，方家乃不④用，而俗人多识此。刮根皮屑，以疗金创⑤，断血易⑥合甚验。又有一草似狼牙，气辛臭，名地菘，人呼为刘幌草，五月五日采，干作屑，亦主⑦疗金疮，言刘幌昔采用之耳。〔谨案〕钓樟，生柳⑧州山谷，树高丈余，叶似柝叶而尖⑨长，背⑩有赤毛，若枇杷叶。八月、九月采根皮，日⑪干之。

①皮：其后，《纲目》有“味辛温无毒”。②血：其后，《纲目》有“刮屑敷之，甚验”。③桂：《图考长编》作“睢”。④乃不：《证类》作“少”。⑤创：《证类》作“疮”。⑥易：《图考长编》作“汤”。

⑦主：《新修》原作“至”，据《证类》改。⑧柳：《证类》作“彬”。

⑨尖：《新修》原作“夫”，据《证类》改。⑩背：《新修》原作“背”，据《证类》改。⑪日：《新修》原作“白”，据《证类》改。

【408】雷丸①，味苦、咸，寒、微寒，有小毒。主杀三虫，逐②毒气，胃中热，利丈夫，不利女子，作膏摩③，除小儿百病。逐邪气，恶风，汗出，除皮中热结，积聚④，蛊毒，白虫，寸白自出不止。久服令人⑤阴痿。一名雷实，赤者杀人。生石城山谷，生⑥汉中土中。八月采根，曝干。

荔实、厚朴为之使，恶葛根。今出建⑦平、宜都间，累累相连如丸。《本经》云：利丈夫，《别录》云：久服阴痿，于事相反。〔谨案〕雷丸是竹之苓也，无有苗⑧蔓，皆零出⑨，无相连者。今出房州、金州。

①丸：《御览》作“公”。②逐：《万历政和》作“遂”。③膏摩：

《证类》、《本草经疏》作“摩膏”。④聚：《证类》、《纲目》无此字。⑤人：《新修》原脱，据《证类》补。⑥生：《证类》作“及”。

⑦建：《新修》原作“达”，据《证类》改。⑧无有苗：《新修》原作“凡有田”，据《证类》改。⑨出：《证类》无此字。

【409】洩疏，味辛、苦，寒、微寒，无毒。主身①皮肤中热，除邪气，止遗②溺。通利水道③，除胃中热，下气，可作浴汤④。一名巨骨。生掘耳川⑤谷及田野故丘墟地。四月采。

漏芦为之使。李云洩疏一名杨栌，一名牡荆，一名空疏。皮白，中空，时时有节。子似枸杞子，冬月熟，色赤，味甘、苦，末代乃无⑥识者，此实真也，非人篱援⑦之杨栌也。李当之此说，于论牡荆，乃不为大乖⑧，而滥引洩疏，恐斯误矣。又云：洩疏与空疏亦不同。掘耳疑应作熊⑨耳，熊耳⑩山名，而都无掘耳之号也⑪。〔谨案〕洩疏，形似空疏，树高丈许，白皮，其子八月⑫、九月熟，色赤，似枸杞子，味苦，必两两相并，与空疏不同。空疏一名杨栌，子为荚，不似洩疏。

①身：《纲目》、《长生疗养方》无此字。②遗：《万历政和》作“气”。

③通利水道：《纲目》注为《本经》文。④可作浴汤：《纲目》注为《别录》文。⑤掘耳川：“掘”，《证类》、《图考长编》作“熊”。

“川”，《孙本》作“山”。⑥乃无：《新修》原作“无乃”，据《证类》改。⑦援：《图考长编》作“垣”。⑧乃不为大乖：《新修》原作“吁”，据《证类》改。⑨熊：《新修》原作“熊”，据《证类》改。

⑩熊耳：《新修》原脱，据《证类》补。⑪而都无掘耳之号也：《证类》无“而”、“也”二字。⑫月：《证类》无此字。

【410】举树皮，大寒。主时行头痛，热结在肠胃。

山中处处有，皮似檀、槐，叶如栎、榭，人亦多识用之。削

取里皮，去上①甲，煎服之，夏日作饮去热。〔谨案〕此树，所在皆有，多②生溪涧水侧。叶似檇而狭长，树大者连抱，高数仞，皮极粗厚，殊不似檀。俗人取煮汁，以疗水气断下③利，取嫩叶，捣贴火烂④疮有效也。

①上：《图考长编》作“外”。②多：《图考长编》脱此字。③水及断下：“及”，《纲目》作“气”。“下”，《证类》无此字。④贴火烂：“贴”，《新修》原作“水”。据《证类》改。“烂”，《图考长编》作“烧”。

【411】白杨树①皮，味苦，无毒。主毒②风，脚气肿，四肢缓弱不随，毒气游易在皮肤中，淡癖③等。酒渍服之。

取叶圆大、蒂小、无风自动者良④。 新附

①树：《千金翼》无此字。②毒：《新修》原作“久”，据《千金翼》、《证类》改。③淡癖：《证类》、《纲目》、《图考长编》作“痰癖”。

④良：《新修》原脱，据《千金翼》补。

【412】水杨叶、嫩①枝，味苦，平，无毒。主久利赤白。捣和②水绞取汁，服一升，日二，大效。

此陶注柳者是③。 新附

①嫩：《新修》原作“嫩”，据《证类》改。②和：《新修》原脱，据《证类》补。③此陶注柳者是：《证类》无此文。

【413】栳荆，味辛、苦，温，有小毒。主大风，头面手足诸风，癩痢，狂瘖①，湿痹寒冷疼痛。俗方大用之，而本草不载，亦无别名，但有栳花，功用又别，非此②花也。

案其茎、叶都似石南，干亦反卷，经冬不死，叶上有细黑点者，真也。今雍州所用者是，而洛州乃用石荆当之，非也。

新附

①痲狂瘡：《新修》原脱“痲”，据《千金翼》、《证类》补。“瘡”，《证类》、《纲目》、《品汇》、《图考长编》作“疹”。②此：其后，《纲目》有“物”字。

【414】小檠，味苦，大寒，无毒。主口疮，疳匿，杀诸虫，去心腹中热气。一名山石榴。

其树枝叶与石榴无别，但花异，子细黑圆如牛李子①耳。生山石间，所在皆有，襄阳岷山东者为良。陶于檠木附见二种，其一是此②。陶云皮黄，其树乃皮白③，今太④常所贮乃叶多刺者，名白刺檠⑤，非小檠也。 新附

①子：其后，《纲目》有“及女贞子”。②是此：《新修》原作“见是”，据《证类》改。③陶云皮黄，其树乃皮白：《纲目》作“其树皮白，陶云皮黄，恐谬矣”。④太：《新修》原作“大”，据《证类》改。⑤叶多刺者，名白刺檠：《纲目》作“小树多刺，而叶细者，名刺檠”。“白”，《新修》原作“日”，据《证类》改。

【415】荚蒾，味甘、苦，平，无毒。主三虫，下气，消谷。

叶似木槿，及似①榆，作小树，其子如溲疏，两两为并②，四四相对③，而色赤味甘。煮树枝汁和作粥，甘④美。以饲小儿⑤，杀蛔虫⑥，不入方用。陆⑦机《草木疏》：名击迷，一名羿先，盖⑧檀、榆之类也。所在山谷有之。 新附

①及似：《纲目》作“及”，《图考长编》作“又似”。②为并：《证类》、《图考长编》作“相并”，《纲目》作“相对”。③四四相对：《纲目》无此文。④树枝汁和作粥甘：《图考长编》脱“枝”字，《纲目》脱“树枝”二字。“汁”，《新修》原作“汗”，据《证类》改。“和”字后，《纲目》衍“米”字。“甘”，《证类》、《纲目》、《图考长编》作“甚”。

⑤以饲小儿：《纲目》在“作粥”之后。《图考长编》无此文。⑥虫：《新修》原脱，据《证类》补。《纲目》无此文。⑦陆：《新修》原作

“陵”，据《证类》改。⑧盖：《新修》原作“单云”，据《证类》改。

【416】**钓藤**，微寒，无毒。主小儿寒热，十二惊痫。

出建平，亦作吊藤字①，惟②疗小儿，不入余方。〔谨案〕
出梁州，叶细长，茎间有刺，形若钓钩者是③。

①吊藤字：“吊”，《新修》原作“予”，据《证类》改。“字”，《纲目》无。②惟：《纲目》脱此字。③形若钓钩者是：《证类》脱“形”字。“是”，《新修》原脱，据《证类》补。

【417】**药实根**，味辛，温，无毒。主邪气，诸痹，疼酸，续绝伤，补骨髓。一名连木。生蜀郡山谷。采无时。

〔谨案〕此药子也，当今盛用，胡名那统①，出通州、渝州。《本经》用根，恐误载根字②。子味辛，平，无毒。主破血，止利，消肿，除蛊注蛇③毒。树生叶似杏，花红白色，子肉味酸甘④。用其核仁也。

①统：《纲目》、《图考长编》作“疏”。②用根，恐误载根字：《纲目》作“误载根字”。③蛇：《新修》原作“地”，据《证类》改。④甘：《纲目》、《图考长编》作“止”。

【418】**皂荚**，味辛、咸①，温，有小毒。主风痹，死肌，邪气，风头泪出，下水②，利九窍，杀鬼③、精物。疗腹胀满，消谷，破④咳嗽囊结，妇人胞不落，明目益精。可为沐药，不入汤。生雍州川谷及鲁邹县，如猪⑤牙者良。九月、十月采荚，阴⑥干。

柏实为之使，恶麦门冬，畏空青、人参、苦⑦参。今处处有，长尺二者良。俗人见其皆有虫孔，而未尝见虫形，皆言不可近，令人恶病，殊不尔。其虫状如草菜⑧上青虫，荚微

欲黑^⑨，便出，所以难见尔。但取生者看，自^⑩知之也。

〔谨案〕此物有三种，猪牙皂荚最下，其形曲戾薄恶，全无滋润^⑪，洗垢亦^⑫不去。其尺二寸者，粗大长虚而^⑬无润，若长六七寸，圆厚节促直者，皮薄多肉，味浓，大好。

①咸：《森木》无此字。 ②下水：《证类》、《纲目》、《品汇》、《图考长编》、《本草经疏》、《本经疏证》无此二字。 ③鬼：《证类》、《纲目》等无此字。 ④破：《证类》、《纲目》等作“除”。 ⑤猪：《新修》原作“嗜”，据《证类》改。 ⑥阴：《新修》原脱，据《证类》补。 ⑦苦：《新修》原作“昔”，据《证类》改。 ⑧菜：《新修》原作“采”，据《证类》改。《纲目》、《图考长编》作“叶”。 ⑨荚微欲黑：《纲目》作“微黑”。 ⑩取生者看，自：“取”字后，《证类》有“青荚”二字。“看”，《新修》原脱，据《证类》补。“自”，《新修》原作“目”，据《证类》改。 ⑪滋润：《新修》原作“落雨”，据《证类》改。 ⑫亦：《证类》无此字。 ⑬大长虚而：《新修》原脱“大”、“而”二字，据《证类》补。

【419】楝实，味苦，寒，有小毒。主温疾，伤寒大热烦狂，杀三虫，疥疡，利小便水道^①。根，微寒，疗蛔虫，利大肠^②。生荆山山谷。

处处有，俗人五月五日皆取花叶佩带^③之，云^④辟恶。其根以苦酒磨涂疥^⑤，甚良。煮汁作糜，食之去蛔虫。〔谨案〕此物^⑥有两种，有雄有雌。雄者根赤，无子，有毒，服之多使人吐不能止，时有至死者。雌者根白，有子，微毒，用当取雌者^⑦。

①利小便水道：《玄大观》、《大全》作黑字《别录》文。“道”字后，《图经衍义》有“一名金铃子，俗呼为苦楝”。 ②肠：《新修》原作“腹”，据《证类》改。 ③花叶佩带：《证类》无“花”、“带”二字。 ④云：《新修》原作“去”，据《证类》改。 ⑤以苦酒磨涂疥：《纲目》作“苦酒和，涂疥癬”。 ⑥物：《证类》无此字。 ⑦雌者根白，有子，微毒，用当取

雌者：《纲目》改作“雌者有子，根白微毒，入药当用雌者”。“子”字后，《新修》原衍“毒”字，据《证类》删。

【420】柳华^①，味苦，寒，无毒。主风水，黄疸，面热黑。痂疥，恶疮，金创^②。一名柳^③絮。叶主马疥痂疮^④。取煎煮，以洗马疥^⑤，立愈。又疗心腹内^⑥血，止痛。实主溃痛，逐脓血^⑦。子汁疗渴^⑧。生琅玕川泽。

柳即今水杨^⑨也，花熟随风起^⑩，状如飞雪。陈元正方以为譬者^⑪，当用其未舒时，子亦随花飞，正应水渍取^⑫汁耳。柳花亦宜贴灸疮，皮叶疗漆疮耳。〔谨案〕柳与水杨全不相似。水^⑬杨叶圆阔而赤，枝条短硬^⑭；柳叶狭长，青绿，枝条长软。此论用柳，不载水杨。水杨亦有疗能，本草不录。树枝及木^⑮中虫屑、枝皮，味苦，寒，无毒。主淡热淋，可为吐汤，煮洗风肿痒。酒煮含，主齿痛。木中虫屑可为浴汤，主风瘙痒癩疹^⑯，大效。此人间柳树是也。陶云水杨非也。本草载花差灸疮^⑰。

①华：《千金翼》作“叶”。 ②创：《证类》、《品汇》、《纲目》作“疮”。

③柳：《艺文类聚》无此字。 ④叶主马疥痂疮：《纲目》作“叶主恶疥痂疮马疥”。《纲目》注为《别录》文。 ⑤取煎煮，以洗马疥：《纲目》作“煎煮洗之”。 ⑥又疗心腹内血：《新修》原脱“又”字，据《证类》补。“内”，《新修》原作“肉”，据《证类》改。 ⑦实主溃痛逐脓血：《纲目》注为《别录》文。 ⑧子汁疗渴：《玄大观》、《大全》、《孙本》注为《本经》文。 ⑨杨：《证类》作“杨柳”。 ⑩起：《证类》、《图考长编》无此字。 ⑪正方以为譬者：《证类》、《图考长编》无“正”、“者”二字。 ⑫取：《证类》、《图考长编》无此字。 ⑬水：《新修》原作“火”，据《证类》改。 ⑭硬：《新修》原作“鞭”，据《证类》改。 ⑮木：《新修》原作“空”，据《证类》改。下同。 ⑯瘙痒癩疹：《新修》原作“癩肿痒隐软”，据《证类》改。 ⑰本草载花差灸疮：《证类》无此文。

【421】桐叶，味苦，寒，无毒。主恶蚀疮^①着阴。皮主五痔，杀三^②虫。疗奔豚气病^③。华^④，敷猪疮，饲猪^⑤肥大三倍。生桐柏山谷^⑥。

桐树有四种：青桐，茎皮青，叶似梧桐而无子。梧桐，色白，叶似青桐有子，子肥亦可食。白桐与岗桐无异，惟有花子耳，花三^⑦月舒，黄紫色，《礼》云桐始花者也。岗桐无子，是作琴瑟者。今此云花，便应是白桐，白桐亦^⑧堪作琴瑟，一名椅桐，人家多植之。〔谨案〕古本草：桐花饲猪，肥^⑨大三倍。今云敷疮，恐误矣，岂有故破伤猪，敷桐^⑩花者。

①疮：《孙本》、《黄本》、《问本》作“创”。②三：《新修》原脱，据《证类》补。③疗奔豚气病：《新修》原脱“疗”、“病”二字，据《千金翼》、《证类》补。“奔豚”，《新修》原作“贲纯”，据《证类》改。

④华：《图经衍义》作“梧花”。⑤饲猪：《新修》原脱此二字，据《千金翼》、《证类》补。⑥山谷：《玄大观》脱此二字。⑦三：《证类》作“二”。⑧亦：《证类》无此字。⑨肥：《新修》原作“胀”，据《证类》改。⑩桐：《新修》原脱，据《证类》补。

【422】梓白皮，味苦，寒，无毒。主热，去三虫，疗目中患^①，华^②、叶捣敷猪疮，饲猪肥大易养^③三倍。生河内山谷。

此即梓树之皮。梓亦有三种，当用拌^④素不腐者，方药不复用^⑤。叶疗手脚水烂^⑥。桐叶及此以肥猪之法未见，其事^⑦应在商丘子《养猪经》中耳。〔谨案〕此三树，花叶取以饲猪，并能肥大，且易养。今见《李氏本草》及^⑧《博物志》，但云饲猪使肥。今云敷猪疮并误讹^⑨矣。《别录》云：皮主吐逆胃反，去三虫，小儿热疮，身头热烦蚀疮，汤^⑩浴之。并封敷嫩叶^⑪，主烂疮也。

①疗目中患：《新修》原脱“疗”字，据《证类》补。“患”，《证类》、

《纲目》、《品汇》、《图考长编》作“疾”。②华：《证类》等无此字。③饲猪肥大易养：《新修》原脱“饲猪”二字，据《证类》补。《证类》脱“易养”二字。④用拌：“用”字后，《新修》原衍“作”字，据《证类》删。“拌”，《纲目》、《图考长编》作“朴”。⑤方药不复用：《证类》无此文。⑥水烂：《证类》作“火烂疮”。⑦其事：《证类》无此二字。⑧及：《证类》无此字。⑨讹：《新修》原作“洮”，据《证类》改。⑩汤：《纲目》作“煎汤”。⑪敷嫩叶：《新修》原作“薄散敷嫩叶”，据《证类》改。

【423】苏方①木，味甘、咸，平，无毒。主破血，产后血胀闷欲死者。水煮若酒煮②五两，取浓汁服之，效。

此人用染色者，自南海昆仑来，交州、爱州亦有。树似庵罗，叶若榆叶而无涩，抽条长丈许，花黄，子生青熟黑。新附

①方：《纲目》作“枋”。②若酒煮：“若”，《证类》、《图考长编》作“苦”。《纲目》无此三字。

【424】接骨木，味甘、苦，平，无毒。主折伤，续筋骨，除风痒①齟齿。可为②浴汤。

叶如陆英，花亦相似。但作树高一、二丈许③，木④轻虚无心。斫枝插⑤便生，人家亦种之。一名木蒴藿，所在皆有之。

新附

①痒：《纲目》、《图考长编》作“痹”。②为：《证类》、《纲目》作“作”。③许：《新修》原脱，据《证类》补。④木：《纲目》作“木体”。⑤插：《新修》原作“摇”，据《证类》改。

【425】枳椇，味甘，平，无毒。主头风，少腹拘①急。陆机云②：一名木蜜。其木皮，温，无毒。主五③痔，和五脏。以木为屋，屋中酒则味薄，此亦奇物。

其树径尺，木名白石，叶如桑柘。其子作房，似珊瑚，核在

其端，人皆食之。 新附

①少腹拘：“少”，《证类》、《品汇》、《纲目》、《图考长编》作“小”。“拘”，《新修》原作“物”，据《证类》改。②陆机云：《证类》无此文。③五：《图考长编》无此字。

【426】木天蓼，味辛，温，有小毒。主症结、积聚，风劳虚冷①。生山谷中。

作藤蔓，叶似柘，花白，子如枣许，无定形。中穰似茄子，味辛，取之②当姜蓼。其苗藤切以酒浸服，或以酿酒，去风冷、症僻，大效。所在皆有，今出安州、申③州。 新附

①冷：其后，《纲目》有“细切酿酒饮”。②取之：《证类》、《纲目》、《图考长编》作“啖之以”。③申：《纲目》、《图考长编》作“中”。

【427】乌臼木根皮，味苦，微温，有①毒。主暴水、症结、积聚。生山南平泽。

树高数仞，叶似梨、杏，花黄白②，子黑色。 新附

①有：《纲目》作“无”。②花黄白：《纲目》作“五月开细花黄白色”。

【428】赤爪草①，味苦，寒，无毒。主水利，风头，身痒。生平陆，所在有之。实，味酸冷，无毒。汁服主利②，洗头及身差③疮痒。一名羊椽，一名鼠查。

小树生高五、六尺，叶似香薷④，子似虎掌瓜，大⑤如小林檉，赤色。出山南申州、安州、随州⑥。 新附

①草：《证类》、《品汇》、《图考长编》作“木”。②利：《证类》、《品汇》、《图考长编》作“水利”。③洗头及身差：《证类》、《品汇》、

《图考长编》、《本草经疏》作“沐头及洗身上”。④叶似香菜，《新修》原脱，据《证类》补。⑤大：《图考长编》作“木”。⑥申州、安州、随州；《证类》作“申安随等州”。

【429】诃梨勒，味苦，温，无毒。主冷气，心腹胀满，下宿物①。生交、爱州②。

树似木椈，花白，子形似枝子，青黄色，皮肉相着。水磨或散水③服之。新附

①宿物：《证类》、《纲目》、《品汇》、《图考长编》、《本草经疏》作“食”。②交、爱州：《纲目》作“交州爱州”。③水：《证类》等无此字。

【430】枫柳皮，味辛，大热，有毒。主风龋、齿痛。出石①州。

叶似槐，茎赤，根黄，子六月熟，绿色而细。剥取其②茎皮用之。新附

①石：《证类》、《纲目》、《图考长编》作“原”。②其：《证类》、《纲目》、《图考长编》无此字。

【431】卖子木，味甘，微温①，咸，平，无毒。主折伤，血肉结②，续③绝，补骨髓，止痛，安胎。生山谷中。

其叶似柿，出剑南邛州④。新附

①温：《证类》脱此字。②肉结：《证类》、《纲目》、《图考长编》作“内溜”。③续：《新修》原脱，据《证类》补。④其叶似柿，出剑南邛州：《纲目》作“出岭南邛州山谷中，其叶似柿”。“其叶”，《新修》原作“其茎”，据《证类》改。

【432】大空，味辛①、苦，平，有小②毒。主三虫，杀

虬虱。生山谷中。取根皮作③末，油和涂发④，虬虱皆死。

根皮赤，叶似楮，小圆厚。作小树，抽条高六、七尺。出襄州山谷，所在亦有，秦陇人名为揭⑤空。 新附

①辛：《图考长编》无此字。 ②小：《新修》原作“少”，据《证类》改。

③作：《新修》原脱，据《证类》补。 ④发：《证类》、《品汇》、《图考长编》无此字。 ⑤揭：《证类》作“独”。

【433】紫真檀木①，味咸，微寒。主恶毒、风毒。

俗人磨以涂风毒、诸肿，亦效，然不及青木香。又主金创②，止血，亦疗淋用之。〔谨案〕此物出昆仑盘盘国，惟③不生中华，人间遍有之。

①木：《证类》无此字。 ②创：《证类》作“疮”。 ③惟：《证类》作“虽”。

【434】椿木叶，味苦，有毒。主洗疮疥，风疽，水煮叶汁用之。皮主甘匿。樗木根叶尤良。

二树形相似，樗木疏，椿木实，为别也①。 新附

①为别也，《新修》原脱，据《证类》补。

【435】胡椒，味辛，大温，无毒。主下气，温中，去淡①，除脏腑中风冷。生西戎，形如鼠李子。调食用之，味甚辛美②，而芳香不及蜀椒③。 新附

①淡：《证类》、《纲目》作“痰”。 ②美：《证类》作“辣”。 ③而芳香不及蜀椒：《证类》无此文。

【436】橡实，味苦，微温，无毒。主下利，厚肠胃，肥健人。其壳为散及煮汁服，亦主利，并堪染用①。一名杼斗②，榭栎皆有斗③，以栎为胜。所在山谷中皆有。

新附

①亦主利并堪染用：《纲目》作“止下痢，并可染皂”。②斗：《新修》原作“汁”，据《证类》改。③斗：《新修》原脱，据《证类》补。

【437】无①食子，味苦，温，无毒。主赤白利，肠滑，生肌肉。出西戎②。

云生沙碛间，树似桤。 新附

①无：《医心方》作“每”。②戎，其后，《图经衍义》衍“一名没石子”。

【438】杨栌木，味苦，寒①，有毒。主疽痿、恶疮，水煮叶汁，洗疮立差。生篱垣间。一名空疏②，所在皆有。

新附

①寒：《新修》原脱，据《证类》补。②疏：《新修》原作“梳”，据《证类》改。

【439】榭若①，味甘、苦，平，无毒。主痔，止血，疗②血痢，止渴，取脉灸③用之。皮，味苦，水煎浓汁，除蛊及痿，俗用甚效。 新附

①榭若：《医心方》作“榭若叶”。②疗：《新修》原脱，据《证类》补。

③脉灸：“脉”，《品汇》作“服”，《图考长编》作“叶”。“灸”，《图考长编》作“炙”。

唐·新修本草兽禽部卷第十五

【兽 上】

【440】龙骨，味甘，平、微寒，无毒。主心腹鬼疰，精物，老魅，咳逆，泄痢脓血，女子漏下，症瘕坚结，小儿热气惊痫。疗心腹烦满，四肢痿枯^①，汗出^②，夜卧自惊，恚怒，伏气^③在心下，不得喘^④息，肠痈内疽阴蚀，止^⑤汗，小便利^⑥，溺血，养精神，定魂魄，安五脏。白龙骨，疗梦寤^⑦泄精，小便泄精。龙齿，主疗小儿^⑧大人惊痫，癰疾，狂走，心下结气，不能喘息，诸瘕^⑨，杀精物^⑩。疗小儿五惊，十二痢^⑪，身热不可近人^⑫，大人骨间寒热，又杀蛊毒。得人参、牛黄良，畏石膏。角，主惊痫，癩^⑬疾，身热如火，腹中坚及热泄。畏干漆、蜀椒、理石^⑭。久服轻身，通神明，延年。生晋地川谷，及太山岩水岸土穴石^⑮中死龙处，采无时。

今多出益州、梁州间^⑯，巴中亦有骨，欲得脊脑^⑰，作白地锦文，舐之着舌者，良。齿小强，犹有齿形。角强而实。又有龙脑，肥^⑱软，亦断痢。云皆是龙蜕^⑲，非实死也。比来巴中数^⑳得龙胞，吾自亲见形体具存，云疗产难^㉑，产后余疾，正当未服之。〔谨案〕龙骨，今并出晋地，生硬者不好，五色具者良。其青、黄、赤、白^㉒、黑，亦应随色与腑脏相会，如五芝、五石英、五石脂等辈。而《本经》不论，莫知所以。

①痿枯：《本草经疏》作“枯萎”。“枯”，《新修》原作“枝”，据《证类》改。②汗出……止汗：《纲目》已作化裁。③伏气：《纲目》作“气伏”。④不得喘：《新修》原脱“不”、“喘”二字，据《证类》补。⑤止：《新修》原作“心”，据《证类》改。⑥小便利：《证类》、《纲目》作“缩小便”。⑦寤：《证类》、《纲目》、《本草经疏》、《本经疏证》作“寐”。⑧龙齿主疗小儿大人惊痫：《证类》、《品汇》、《本草经疏》、《本经疏证》无“龙”、“疗”二字。《纲目》无“小儿”二字。⑨诸瘕：《纲目》在“惊痫”之后。⑩杀精物：《纲目》在“龙齿”之后。⑪小儿五惊十二病：《纲目》注为《本经》文。⑫身热不可近人：“身”字前，《纲目》衍“小儿”二字。《证类》、《纲目》、《本草经疏》无“人”字。⑬瘰：《新修》原脱，据《证类》补。⑭畏干漆、蜀椒、理石：《证类》在“采无时”之后。⑮及太山岩水岸土穴石：“及”，《新修》原作“生”，据《证类》改。“石”，《证类》无此字。⑯益州、梁州间：《证类》作“梁、益间”。⑰脑：《新修》原作“胫”，据《证类》改。⑱肥：《新修》原作“肌”，据《证类》改。“肥”字前，《纲目》衍“其形”二字。⑲蛻：《新修》原作“蛇”，据《证类》改。⑳数：《新修》原作“敢”，据《证类》改。㉑产难：《证类》无此二字。㉒具者良其青黄赤白：《新修》原脱“者”、“白”二字，据《证类》补。

【441】牛黄，味苦，平，有小毒。主惊痫^①寒热，热盛狂瘕^②，除邪逐鬼。疗^③小儿百病，诸痫，热口不开，大人狂癡，又^④堕胎。久服轻身，增季^⑤，令人不忘。生晋地平泽^⑥，生于牛，得之^⑦即^⑧阴干百日，使时^⑨燥，无令见日月光。

人参为之使，得牡丹、昌蒲利耳目，恶龙骨、地黄、龙胆、蜚蠊^⑩，畏牛膝。旧云^⑪神牛出入鸣吼者有之，伺其出角上^⑫，以盆水承而吐^⑬之，即堕落水中。今人多皆就胆中得之耳。多出梁、益，一子如鸡子黄大相重叠，药中之贵，莫复过此。一子起^⑭二三分，好者直五六千至一万也。俗人多

假作，甚相似，唯以磨爪甲舐拭不脱者，是真之^⑮。〔谨案〕牛黄，今出莱^⑯州、密州、淄州^⑰、青州、嵩州^⑱、戎州。牛有黄者，必多吼唤喝^⑲，拍而得之^⑳，谓之生黄，最佳。黄有三种：散黄粒如麻豆；慢黄若鸡卵中黄糊，在肝胆间；圆^㉑黄为块形，有大小，并在肝胆中，多生于犛^㉒特牛，其吴牛未闻有黄也。

①痛：《御览》无此字。 ②瘥：《本草经疏》作“瘥”。 ③疗：《新修》原脱，据《证类》补。 ④又：《新修》原脱，据《证类》补。《图经衍义》作“及”。 ⑤久服轻身增季：“久”，《图经衍义》作“又”。“季”，《证类》、《品汇》、《纲目》、《本草经疏》、《本经续疏》作“年”。 ⑥生晋地平泽：《御览》作“生晋地，生陇西平泽”，《纲目》、《禽虫典》作“生陇西及晋地”。 ⑦生于牛得之：《御览》作“特牛胆中”，《纲目》、《禽虫典》作“特牛胆中得之”。 ⑧即：《本经续疏》无此字。 ⑨时：《本经续疏》作“自”，《纲目》、《禽虫典》无此字。 ⑩蜚廉：《医心方》作“飞廉”。 ⑪云：《新修》、《武本新修》原作“五”，据《证类》改。 ⑫伺其出角上：《纲目》作“夜视有光，走入牛角中”。 ⑬吐：《新修》原作“咀”，据《证类》改。 ⑭起：《证类》作“及”。 ⑮俗人多假作甚相似，唯以磨爪甲舐拭不脱者是真之：《证类》无此文。 ⑯莱：《新修》原作“菜”，据《证类》改。 ⑰嵩州、淄州：《新修》原作“佳明州濳州”，据《证类》改。 ⑱唤喝：《新修》原作“嗅咀”，据《证类》改。 ⑲拍而得之：《新修》原作“迫而得”，据《证类》改。 ⑳圆：《新修》原作“团”，据《证类》改。 ㉑犛：《新修》原作“犛”，据《证类》改。

【442】射香^①，味辛，温，无毒。主辟恶气，杀鬼精物^②，温疟，蛊毒，痼瘕^③，去三虫^④。疗^⑤诸凶邪鬼气，中恶，心腹暴痛胀急，痞满，风毒，妇人产难，堕胎^⑥，去面黧，目中肤翳。久服除邪，不梦寤^⑦厌寐，通神仙。生中台川谷^⑧及益州^⑨、雍州山中。春分取之^⑩，生者益良。

射^①形似獐，恒食柏叶^②，又啖蛇，五月得香往往有蛇皮骨，故射香疗蛇毒。今以蛇蜕皮裹射香^③弥香，则是相^④使也。其香正在射阴茎前皮内，别有膜裹之。今出随郡义阳晋熙^⑤诸蛮中者亚之。今出其形貌直如栗肤人。又云是卵，不然也。香多被破杂蛮，犹差于益州^⑥。益州香^⑦形扁，仍以皮膜裹^⑧之。一子真者，分糅^⑨作三、四子，刮取其^⑩血膜，亦^⑪杂以余物。大都亦有精粗^⑫，破看^⑬一片，有毛在裹中者为胜，彼人以为志。若于诸羌夷中得者，多真好。烧当门沸起良久亦^⑭好。今唯得活者，自看^⑮取之，必当全真耳。生香人云是其精溺凝作之^⑯，殊不尔。射^⑰夏月食蛇虫多，至寒香满，入春患急痛，自以脚剔^⑱出，著尿溺中覆之，皆有常处^⑲。人有遇得，乃至^⑳一斗五升也。用此香乃胜杀取者。带麝非但香，亦辟恶。以真者一子，置头^㉑间枕之，辟恶梦及尸疰鬼气。

①《成化政和》、《万历政和》、《商务政和》对射香条全文作黑字《别录》文，无白字《本经》标记。 ②气，杀鬼精物：《御览》无“气”、“物”二字。 ③蛊毒痲瘖：“蛊”，《香药钞》、《香字钞》作“虫”。“痲瘖”，《纲目》作“惊痲”，《品汇》、《本草经疏》、《森本》作“痲瘖”。 ④虫：《图经衍义》作“蛊”。 ⑤疗：《新修》原脱，据《证类》补。 ⑥妇人产难堕胎：《纲目》、《禽虫典》在“目中肤翳”之后。“产难”，《本草经疏》作“难产”。 ⑦窟：《纲目》作“窟”。 ⑧川谷：“川”，《纲目》作“山”。“川谷”，《御览》作“山也”。 ⑨及益州：《新修》原作“生益州及”，据《证类》改。 ⑩之：《纲目》作“香”。 ⑪射：其后，《新修》原衍“香”字，据《证类》删。 ⑫恒食柏叶：“恒”，《证类》作“常”。“叶”，《新修》原作“集”，据《证类》改。 ⑬香：《新修》原脱，据《证类》补。 ⑭相：《新修》原作“胡”，据《证类》改。 ⑮熙：《纲目》作“溪”。 ⑯今出其形貌直如……犹差于益州：《证类》无此文。 ⑰益州香：《证类》作“出益州者”。 ⑱裹：《新修》原脱，据《证类》补。 ⑲者，分糅：“者”，《证类》作

“香”。《证类》无“糝”字。 ⑳其：《证类》无此字。 ㉑亦：《证类》无此字。 ㉒精粗：《新修》原作“粗鹿”，据《证类》改。 ㉓看：《新修》原作“者”，据《证类》改。 ㉔起良久亦：《证类》无“起”字。“亦”，《证类》作“即”。 ㉕看：《新修》原作“者”，据《证类》改。 ㉖云是其精溺凝作之：“云”，《新修》原作“去”，据《证类》改。《新修》原脱“之”字，据《证类》补。 ㉗射：其后，《新修》原衍“香”字，据《证类》删。 ㉘剔：《新修》原作“别”，据《证类》改。 ㉙皆有常处：《纲目》作“常在一处不移”。 ㉚至：《新修》原脱，据《证类》补。 ㉛头：《证类》作“颈”。

【443】人乳汁①，主补五脏，令人肥白悦泽。

张仓恒服人乳②，故年百岁余，肥白如瓠。〔谨案〕《别录》云：首生男乳，疗目赤痛多泪，解独肝牛肉毒③，如④合豉浓汁服之，神效。又取和雀屎，去目赤努肉。

①汁：其后，《纲目》有“甘咸平无毒”。 ②张仓恒服人乳：《纲目》作“汉张苍年老无齿，妻妾百数，常服人乳”。“恒”，《证类》作“常”。 ③毒：《新修》原脱，据《证类》补。 ④如：《证类》无此字。

【444】发鬘，味苦，温、小寒，无毒。主五癰关格不得小便，利水道①，疗小儿病、大人瘞，仍自还神化②。合鸡子黄煎之，消为水，疗小儿惊热，下痢③。

李云是童男④发。神化之事，未见别方。今俗中姬母为小儿作⑤鸡子煎，用发杂熬良久得汁，与儿服去痰热、疗百病而用发，皆用其父⑥梳头乱者耳。不知此发鬘审取⑦是何物？且鬘字书记所无，或作算⑧音，人今呼斑发为算发。书家亦呼⑨乱发为鬘，恐鬘即是⑩鬘音也。童男之理，未或全明。

〔谨案〕此发皮⑪根也，年久者用之神效。即发字误矣，既有乱发及头垢，则鬘发明矣。又头垢功劣于发皮，犹去病用陈久者梳及船茹、败天公⑫、蒲席皆此例也。甄立言作鬘鬘，

亦髮也^⑬，檢^⑭字书无髮字，但有发髻^⑮。髻，发美貌，作丘权音，有声无质，则髮为真矣。

①得小便，利水道：《证类》、《纲目》作“通，利小便水道”。②化：其后，《新修》原衍“生平泽”三字，据《证类》删。③下痢：《纲目》作“百病”。《新修》原脱“痢”字，据《千金》补。案《千金方》卷十五治痢方单用乱发煎鸡子黄。《外台》卷二十五亦云乱发止痢。《小儿卫生总微论方》卷十胎中病论疹疮条引刘禹锡云：“因阅本草有云，乱发合鸡子黄煎，消为水，疗小儿惊热下痢”。④男：《新修》原脱，据《证类》补。⑤作：《新修》原脱，据《证类》补。⑥用其父：“用”，《证类》作“取”。“父”，《新修》原作“人”，据《证类》改。⑦取：《证类》无此字。⑧算：《证类》作“蒜”，下同。⑨呼：《新修》原脱，据《证类》补。⑩是：《证类》无此字。⑪皮：《新修》原脱，据《证类》补，下同。⑫公：《证类》作“翁”。⑬髮亦髮也：《新修》原作“发发亦发也，发物一音”，据《证类》改。⑭檢：《证类》无此字。⑮发髻：《新修》原作“复”，据《证类》改。

【445】乱发，微温。主咳嗽^①，五淋，大小便不通，小儿惊痢，止血，鼻衄，烧之吹内立已^②。

此常人头发耳，术家用已乱发及爪烧，山人饮之相亲爱^③。此与发髮疗体相似^④。〔谨案〕乱发灰^⑤，疗转胞，小^⑥便不通，赤白利，哽噎，鼻衄，狐尿刺，尸疰，丁肿，骨疽，杂疮，古方用之。陶弘景但知字书无髮字，竟不悟髮误为发也^⑦。

①咳嗽：《本草经疏》作“咳逆”。“咳”，《新修》原脱，据《证类》补。②已：《千金翼》作“止”。③术家用已乱发及爪烧，山人饮之相亲爱：《证类》无此文。④此与发髮疗体相似：《证类》无“此”字。“似”字后，《新修》原衍“若然则长此一件”，据《证类》删。⑤灰：《新修》、《武本新修》原作“所”，据《证类》改。⑥小：其前，《新修》原衍

“又”字，据《证类》删。 ⑦陶弘景但知……误为发也；《证类》无此文。

【446】头垢，主淋闭不通。

术云头垢浮针，以肥膩①故耳。今当用悦②泽人者。其垢可丸，亦③主噎，又疗劳复也④。

①膩：《新修》原脱，据《证类》补。 ②悦：《新修》原作“傅”，据《证类》改。 ③亦：《证类》作“又”。 ④又疗劳复也：《证类》作“亦疗劳”。

【447】人尿，寒。主疗时行大热狂走，解诸毒，宜用绝干者，捣末，沸汤沃服之①。人溺，疗寒热，头痛②，温气，童男者尤良。溺白涎③，疗鼻衄，汤火灼疮。东向圜厕④，溺坑中青渥，疗喉痹，消痈肿，若已有脓即溃。

交广俚人用焦铜为箭镞，射人才伤皮便死，惟饮粪汁即差。而射猪狗不死，以其食粪故也。时行大热，饮粪汁亦愈。今近城寺，别塞空罍⑤口，内粪仓中，积年得汁甚黑而苦，名为黄龙汤，疗温病垂死饮⑥皆差。若人初得头痛，直饮溺⑦数升，亦多愈，合葱豉作汤弥佳。溺涎及青渥为疗并如所说。又妇人月水亦解毒箭并女劳复，浣裤汁亦善。扶南国旧有奇术，能禁令刀斫人不入，惟以月水涂刀便死，此是汙秽坏神气也；又人合药，所以忌触之。皮既一种物，故从尿溺之例，又人精和鹰屎，亦灭瘢⑧。〔谨案〕人尿，主诸毒、卒恶热黄闷欲死者。新者最效，须以⑨水和服之。其干者，烧之烟绝，水渍饮汁，名破棺汤。主伤寒热毒、炙热⑩，水渍饮弥善。破丁肿，开以新者封之一日，根烂。尿，主卒血攻心，被打内有瘀⑪血，煎服之，一服一升⑫；又⑬主症积满腹，诸药不差者服之，皆下血片肉⑭块，二十日即出也。亦主久嗽

上气失声。尿蛭白，烧研末，主紧唇疮^⑮。尿坑中竹木^⑯，主小儿齿不生，正旦刮涂^⑰之即生。

①宜用绝干者，捣末，沸汤沃服之；《新修》原脱。据《证类》补。②痛：《证类》、《品汇》、《本草经疏》、《本经疏证》作“疼”。③溺白蛭：《纲目》注为《唐本草》文。④圜厕：《新修》原作“清前”，据《证类》改。⑤塞空罍：《新修》原作“塞空明”，据《证类》改。⑥饮：《证类》无此字。⑦溺：《证类》作“人尿”。⑧溺蛭及青湿……麋屎亦灭瘕：《证类》将这段陶注文，分立为三个药物条文，即妇人月水、浣裤汁、人精。⑨以：《证类》作“与”。⑩炙热：《证类》无此二字。⑪有痰：《新修》原脱，据《证类》补。⑫升：其后，《新修》原衍“百日”二字，据《证类》删。⑬又：《新修》原脱，据《证类》补。⑭肉：《新修》原脱，据《证类》补。⑮尿蛭白烧研末，主紧唇疮：《证类》将此文拨出，列在“溺白蛭”之下。⑯坑中竹木：《新修》原脱“坑”字，据《证类》补。“木”，《新修》原作“本”，据《证类》改。⑰涂：《新修》原脱，据《证类》补。

【448】马乳，止渴^①。

今人不甚服，当缘难得也。〔谨案〕马乳与驴乳性同冷利，止渴疗热。马乳作酪，弥应酷冷，江南无^②马乳，故陶不^③委言之。驴乳，疗微热黄，小儿热惊、邪气^④，服之亦利。胡言马酪性温，饮之消肉。当^⑤以物类自相制伏，不拘冷热也。

①渴：其后：《纲目》衍“治热”二字。②无：《证类》作“乏”。③故陶不：《证类》作“今俱合是冷”。④热惊邪气：《证类》作“中热惊热”。⑤当：《证类》作“多”。

【449】牛乳，微寒。补虚羸，止渴，下气^①。

犍牛为佳，不用新被饮竟者^②。〔谨案〕水牛乳，云^③造石蜜须之，言作酪浓厚，味胜犍牛。犍牛乳，性平，生饮令人

痢，熟饮令人口干④，微似温也。

①下气：《证类》、《纲目》、《品汇》、《本草经疏》无此文。②被饮竟者：《证类》作“饮者”。③云：《证类》无此字。④人口干：《新修》原作“口乎”，据《证类》改。

【450】羊乳，温。补寒冷虚乏。

牛乳、羊乳实为①补润，故北人皆多肥健。〔谨案〕北人肥健，不啖②咸腥，方土使然，何关饮乳。陶以未达，故③屡有此言。

①牛乳、羊乳实为：《新修》原作“牛羊乳实”，据《证类》改。②啖：《新修》原作“敢”，据《证类》改。③故：《新修》原脱，据《证类》补。

【451】酪酥①，微寒。补五脏，利大②肠，主口疮。

酥出外国，亦从益州来，本是牛羊乳所为，作之自有③法。佛经④称乳成酪，酪成酥，酥成醍醐。醍醐色黄白，作饼甚甘肥，亦时至江南。〔谨案〕酥指酪作之，其性犹与酪异，今通言功⑤，恐是陶之未达。然酥有牛酥羊酥，而牛酥胜于羊酥，其犛⑥牛复优于家牛也。

①酥：《证类》无此字。②大：《纲目》作“大小”。③作之自有：《新修》原作“之自省”，据《证类》改。④经：《纲目》作“书”。其后，《新修》原衍“亟”，据《证类》删。⑤功：《新修》原脱，据《证类》补。⑥犛：《新修》原作“忔”，据《证类》改。

【452】熊脂，味甘，微寒①、微温，无毒。主②风痹不仁，筋急，五脏腹中③积聚，寒热，羸瘦，头秃④白秃，面疔疱⑤。食饮呕吐⑥。久服强志，不饥，轻身，长年⑦。生

雍州山谷，十一月取。

此脂即是熊白，是背上膏⑧，寒月则有，夏月则无。其腹中肪及身中膏，煎取⑨可作药，而不中啖⑩。今东西诸山林⑪皆有之，自是非易得物耳。痼病人⑫不可食熊肉，令终身不除愈也⑬。〔谨案〕熊胆，味苦，寒，无毒。疗时气热盛变为黄疸、暑月久痢，疳匿，心痛，住忤。脑，疗诸聋。血⑭，疗小儿客忤。脂，长发令黑，悦泽人面；酒炼服之⑮，差风痹。凡言膏者，皆脂消已后之名，背上⑯不得言膏。左传义云膏育⑰者，乃是鬲育文误有此名；陶言背膏，同于旧说⑱也。

①微寒：《御览》无此二字。②主：《艺文类聚》作“止”。③脏腹中：《千金方》作“缓若腹中有”。④头疡：《千金方》作“其脂味甘微寒，疗法与肉同；又去头疡”。⑤肝疱：《大全》作“肝泡”，《纲目》作“上肝疱”，《千金方》作“黥黠”。⑥食饮呕吐：《纲目》作“饮食呕吐”，《证类》、《本草经疏》作“食饮吐呕”。⑦长年：《纲目》、《品汇》注为《本经》文。“年”字后，《御览》、《艺文类聚》有“一名熊白”。⑧是背上膏：《新修》原脱“背”字，据《证类》补。《纲目》改作“乃背上肪，色白如玉，味甚美”。⑨膏煎取：《纲目》作“脂煎炼过亦”。⑩啖：《新修》、《武本新修》原作“取”，据《证类》改。⑪林：《证类》作“县”。⑫病人：《证类》作“疾”。⑬也：《证类》无此字。⑭血：《新修》原作“而”，据《证类》改。⑮之：《新修》原脱，据《证类》补。⑯上：《新修》原作“土”，据《证类》改。⑰义云膏育：“义”，《新修》原作“美”，据《证类》改。“育”，《商务政和》误为“育”，下同。⑱说：《新修》原作“误”，据《证类》改。

【453】白胶，味甘，平、温，无毒。主伤中，劳绝，腰痛，羸①瘦，补中益气，妇人血闭②无子，止③痛，安胎。疗④吐血，下血，崩中不止，四肢酸疼⑤，多汗，淋露，

折跌伤损。久服轻身延年^⑥。一名鹿角胶。生云中，煮鹿角作之。

得火良，畏大黄。今人少复煮作，惟合角弓，犹言用此胶尔^⑦。方药用亦希，道家时又^⑧须之。作白胶法^⑨，先以米滴^⑩汁，渍七日^⑪令软，然后煮煎之^⑫，如作阿胶法耳。又一法即细剉角，与一片干牛皮，角即消烂矣^⑬，不尔相厌，百年无一熟也。〔谨案〕麋鹿角胶，但煮取浓汁^⑭重煎，即为胶矣，何至使烂也。求烂亦不难^⑮，当是未见煮胶，谬^⑯为此说耳。

- ①腰痛羸：“腰”，《孙本》、《问本》、《黄本》作“要”。《御览》无“羸”字。②血闭：《御览》无此二字。③止：《大全》作“正”。④疔：《新修》原脱，据《证类》补。⑤酸疼：《纲目》作“作痛”。⑥年：《黄本》、《问本》作“季”。⑦犹言用此胶尔：《纲目》作“用之”。⑧又：《证类》无此字。⑨作白胶法：《纲目》作“其法”。⑩滴：《证类》作“滴”。⑪渍七日：《新修》原作“七日渍”，据《证类》改。⑫然后煮煎之：《纲目》作“煮煎”。⑬即细剉角，与一片干牛皮，角即消烂矣：《纲目》作“剉角令细，入干牛皮一片，即易消烂”。⑭麋鹿角胶，但煮取浓汁：《证类》作“麋角鹿角，但煮浓汁”。⑮烂也，求烂亦不难：“烂”，《新修》原作“烟”，据《证类》改。《新修》原脱“不”，据《证类》补。⑯谬：《新修》原作“误”，据《证类》改。

【454】阿胶，味甘^①，平、微温，无毒。主心腹内崩，劳极洒洒如疟^②状，腰^③腹痛，四肢酸疼^④，女子下血，安胎。丈夫少^⑤腹痛，虚劳羸瘦，阴气不足，脚酸不能久立，养肝气。久服轻身益气。一名傅致胶。生东平郡，煮牛皮作之。出东阿^⑥。

恶^⑦大黄，得火^⑧良。出东阿，故名阿胶。今都下^⑨能作之，用皮亦有老少，胶则有清浊。凡三种：清薄者，书^⑩画

用；厚而清者，名为盆覆胶，作药用之，用之^①皆火炙，丸散须极燥^②，入汤微炙尔；浊黑者，可胶物用，不入药也^③。用一片鹿角即成胶，不尔不成也^④。

①甘：《玄大观》作“甘”。 ②洒洒如疟：“洒洒”，《新修》原脱一“洒”字，据《证类》补。“疟”，《新修》原作“痼”，据《证类》改。

③腰：《孙本》、《黄本》、《问本》作“要”。 ④疼：《纲目》作“痛”。 ⑤少：《证类》、《纲目》、《品汇》、《本草经疏》、《本经疏证》作“小”。 ⑥阿：其后，《纲目》有“县”字。 ⑦恶：《证类》作“畏”。 ⑧火：《成化政和》、《万历政和》、《商务政和》作“大”。 ⑨都下：《证类》作“东都下亦”。 ⑩书：《证类》无此字。 ⑪用之：《证类》无此二字。 ⑫燥：《新修》原作“焦”，据《证类》改。 ⑬也：《证类》作“用”。 ⑭也：《新修》原作“耳”，据《证类》改。

【455】醍醐，味甘，平，无毒。主风邪痹气，通润骨髓。可为摩药，性冷利，功优于酥，生酥中。

此酥之精液也，好酥一石有三、四升醍醐，熟杵^①炼，贮器中，待凝，穿中至底便津出得之。陶云^②：黄白为饼，此乃未达之言。 新附

①杵：《证类》作“捍”。 ②云：《武本新修》作“去”。

【456】底野迦，味辛、苦，平，无毒。主百病，中恶，客忤邪气，心腹积聚。出西戎。

云用猪^①胆作之，状似久坏丸药，赤黑色。胡人时将至此，亦甚珍贵^②，试用有效。新附。

①猪：《纲目》作“猪”。 ②亦甚珍贵：《纲目》作“甚珍重之”。《证类》无“亦”字。

【457】酪，味甘、酸，寒，无毒。主热毒，止渴，解散发利，除胸中虚热，身面上热疮、肌①疮。

案牛、羊、马、水牛乳，并可作酪，水牛乳作者浓厚，味胜犍牛。马乳作酪性冷②，驴乳尤冷③，不堪作酪。 新附

①肌：《新修》原作“肥”，据《证类》改。 ②并可作酪，水牛乳作者浓厚，味胜犍牛，马乳作酪性冷：《新修》原脱，据《纲目》补。 ③冷：《新修》原作“令”，据《证类》改。

【兽 中】

【458】犀角①，味苦、咸、酸②，寒、微寒，无毒。主百毒蛊③疰，邪鬼，瘴④气，杀钩吻、鸩羽、蛇毒⑤，除邪⑥，不迷惑⑦ 魔寐。疗伤寒，温疫，头痛，寒热，诸毒气。久服轻身⑧ 骏健⑨。生永昌山⑩谷及益州。

松脂为之使，恶藿菌、雷丸。 今出武陵、交州、宁州诸远山。犀有二⑪角，以额上者为胜，又有通天⑫犀，角上有一白缕，直上至端⑬，此至神验。或云是水犀，角出水中。《汉书》所云⑭：骇鸡犀者，以置米边⑮，鸡皆惊骇⑯不敢啄。又置屋中，乌鸟不敢集屋上⑰。昔者有人以犀为羶，死于野中，有行人见有鸢飞翔其上，不敢下往者，疑犀为异，抽取便群鸟竞集⑱。又云通天犀，夜露不濡，以此知之。凡犀见成物皆被⑲蒸煮，不堪入药，惟生者为佳。虽曰屑片⑳，亦是已㉑煮炙，况用屑乎！又有光㉒犀，其角甚长，文理㉓亦似犀，不堪药用耳㉔。〔谨案〕犀有两角，鼻上者为良，通天犀者，即水犀，云夜露不濡，尤是前说。有人以犀为羶，死于野中，飞鸟翔而不集，谬矣。此心为剑簪耳，此人冠羶，则是贵人，当有左右，何得野死？从令喻说，足为难信。

光是雌犀，文理细腻，斑白分明，俗谓斑犀，服用为上，然充药不如雄犀也^⑳。

①犀角：《御览》作“犀牛角”。②咸酸：《证类》作“酸咸”。③蛊：《孙本》、《黄本》、《问本》作“虫”。④瘴：《孙本》作“障”。⑤杀钩吻鸩羽蛇毒：《品汇》注为《别录》文。“钩”，《大全》作“钩”。⑥邪：《孙本》、《黄本》、《问本》、《周本》无此字。⑦惑：《孙本》作“或”。⑧久服轻身：《大全》注为《别录》文。⑨骏健：《纲目》作“令人骏健”。⑩山：《新修》原作“川”，据《证类》改。⑪二：《新修》原作“三”，据《证类》改。⑫天：《新修》原作“王”，据《证类》改。⑬白缕直上至端：“白”，《新修》原作“曰”，据《证类》改。《新修》原脱“至端”，据《证类》补。⑭汉书所云：《新修》原作“书所去”，据《证类》改。⑮边：《证类》作“中”。⑯骇：《新修》原作“斤”，据《证类》改。⑰中，鸟鸟不敢集屋上：《纲目》作“上，鸟雀不敢集”。⑱昔者有人以犀为蠹……抽取便群鸟竞集：《证类》无此文。⑲被：《新修》原作“彼”，据《证类》改。⑳曰屑片：《证类》作“是犀片”。㉑已：其后，《证类》有“经”字。㉒光：《证类》作“悖”，下同。㉓耳：《证类》无此字。㉔谨案犀有两角……足为难信：《证类》无此文。㉕光：《证类》作“悖”。㉖不如雄犀也：《新修》原作“不必犀之”，据《证类》改。

【459】羚羊角，味咸、苦，寒、微寒，无毒。主明目^①，益气，起阴，去恶血注下，辟蛊毒^②恶鬼不祥，安心气^③，常不寤寐。疗伤寒，时气寒热^④，热在肌肤，温^⑤风注毒伏在骨间，除郁^⑥，惊梦，狂越，僻谬，及食噎不通。久服强筋骨，轻身^⑦，起阴，益气^⑧，利丈夫。生石城山川谷及^⑨华阴山，采无时。

今出建平宜都诸蛮中^⑩及西域，多两角者，一角者为胜。角甚^⑪多节，蹇蹇圆绕。别有山羊角极长，惟一边有节，节亦疏^⑫大，不入方用。而《尔雅》云^⑬名羴羊，而羌夷云只此即

名零羊^⑭，甚能陟峻坂^⑮；短角者，乃是山羊耳，亦未详其正。〔谨案〕《尔雅》云：羚，大羊^⑯，羊如牛大，其^⑰角堪为鞍桥，一名羝羊，俗名山羊，或名野羊，善斗至死。又有山驴，大如鹿，皮堪靴用，有两角，角大小如山羊角，前言其一边有蹙文，又疏慢者是此也，陶不识谓之山羊误^⑱矣。二种并不入药，而俗人亦用山驴角者，今用细如人指，长四、五寸，蹙文细者，南山商浙间大有，梁州、龙州^⑲、直州、洋州亦贡之，古来相承用此，不用羚羊角，未知孰是也^⑳。

- ①目：《新修》原作“日”，据《证类》改。②毒：《玄大观》作“每”。
 ③安心气：《纲目》无此文。④热：《新修》原脱，据《证类》补。
 ⑤温：《纲目》作“湿”。⑥部：《证类》、《纲目》、《本草经疏》、《本经续疏》作“邪气”。⑦久服强筋骨轻身：《大观》、《大全》、《品汇》、《本经续疏》、《森本》、《狩本》注为《本经》文。⑧起阴益气：《千金翼》无此文。⑨及：《新修》原作“生”，据《证类》改。⑩中：《纲目》作“山中”。⑪甚：《纲目》无此字。⑫疏：《新修》原作“殊”，据《证类》改。⑬而《尔雅》云：《证类》无“而”、“云”二字。⑭即名零羊：《证类》作“名羚羊角”。⑮坂：《新修》原脱，据《证类》补。⑯云羚，大羊：《新修》原作“释兽之羚”，据《证类》改。⑰其：《武本新修》原作“且”，据《证类》改。⑱之山羊误：《证类》无“之”字。“误”，《新修》原作“疑”，据《证类》改。⑲梁州龙州：《证类》作“今出梁州”。⑳古来相承用此，不用羚羊角，未知孰是也：《证类》无此文。

【460】羝羊角，味咸、苦，温^①、微寒，无毒。主青盲，明目，杀疥虫，止寒泄，辟^②恶鬼、虎狼，止惊悸。疗百节中结气，风头痛^③及蛊毒，吐血，妇人产后余痛^④。烧之杀鬼魅，辟虎狼^⑤。久服安心，益气力^⑥，轻身。生河西川谷。取无^⑦时，勿使^⑧中湿，湿^⑨有毒。

菟丝为之使。〔谨案〕此羊角，以青羝为佳，余不入药。

羊髓，味甘，温，无毒。主男女伤中、阴气不足，利血脉，益经气，以酒服之。青羊胆，主青盲，明目。

〔谨案〕青羊胆，疗疳湿，时行热燔^⑩疮，和醋服之良。

羊肺，补肺，主咳嗽。

〔谨案〕羊肺疗渴，止^⑪小便数，并小豆叶煮食之良。

羊心，止忧患膈气。羊肾，补肾气，益精髓。

〔谨案〕羊肾合脂为羹，疗劳利甚效。蒜齑合食脂一升，疗症瘕^⑫。

羊齿，主小儿羊痫，寒热^⑬。三月三日取之。羊肉，味甘，大寒，无毒。主缓中，字乳余疾，及头^⑭脑大风汗出，虚劳寒冷，补中^⑮益气，安心止惊。

〔谨案〕羊肉，热病差^⑯后食之，发热杀人也。

羊骨，热，主虚劳，寒中，羸瘦。羊屎，燔之，主小儿泄痢，肠鸣惊痫。

羸羊角方药不甚用，余^⑰皆入汤煎。羊有三、四种，最以青色者为胜，次则乌羊耳。其羴羯羊^⑱及虏中无角羊，正可啖食之，为药不及都下者，其乳髓则肥好也。羊肝不可合猪^⑲肉及梅子、小豆食之，伤人心，大病人。〔谨案〕羊屎煮汤下灌^⑳，疗大人小儿腹中诸疾、疳湿^㉑，大小便不通；烧之^㉒熏鼻，主中恶，心腹刺痛；熏疮，疗诸疮中毒^㉓痔瘻等，骨蒸^㉔弥良。羊肝，性冷，疗肝风虚热，目赤暗无所见，生食子肝七枚神效。羊头^㉕，疗风眩，瘦疾，小儿惊痫^㉖。骨，与头^㉗疗同。羊血，主女人中风，血虚闷，产后血运闷欲绝者，生饮一升即活。

①咸苦温：“咸”，《千金》作“酸”。“温”，《万历政和》作“湿”。

②辟：其前，《纲目》衍“入山烧之”。③痛：《新修》原脱，据《证类》补。④痛：《千金翼》作“疾”。⑤烧之杀鬼魅，辟虎狼：《纲目》、《本草经疏》无此文。⑥力：《证类》、《纲目》、《本草经疏》无此字。⑦无：《本草经疏》作“之”。⑧使：《新修》原脱，据《证类》补。⑨湿：《证类》作“湿即”。⑩燥：《新修》原作“烟”，据《证类》改。⑪止：其后，《新修》原衍“利”字，据《证类》删。⑫脂一升，疗疔瘰：“脂”，《证类》作“之”。“疔瘰”，《新修》原作“癩癩”，据《证类》改。⑬羊痛寒热：“羊”，《新修》原作“痒”，据《证类》改。《新修》原脱“热”，据《证类》补。⑭及头：《新修》原脱，据《武本新修》、《证类》补。⑮中：《新修》原作“寒”，据《证类》改。⑯差：《新修》原脱，据《证类》补。⑰余：其前，《证类》有“其”字。⑱羴羴羊：《纲目》作“羴羴羊”。“羊”字后，《新修》原衍“有”字，据《证类》删。⑲猪：《新修》原作“嗜”，据《证类》改。⑳下灌：《纲目》作“灌下部”。“灌”，《新修》原作“灌”，据《证类》改。㉑痞湿：“痞”，《新修》原作“甘”，据《证类》改。“湿”，《纲目》作“热”。㉒之：《纲目》作“烟”。㉓疮，疗诸疮中毒：《新修》原作“疗诸毒中疮”，据《证类》改。㉔蒸：《新修》原作“熏”，据《证类》改。㉕羊头：《新修》原作“以”，据《证类》改。㉖儿惊痛：《新修》原作“叟痛”，据《证类》改。㉗与头：《证类》无此二字。

【461】牛角髓，下闭血，瘀血，疼痛①，女人带下，下②血。燔之③，味苦，无毒。水牛角④，疗时气寒热头痛。髓，补中，填骨髓，久服增年。髓，味甘，温，无毒。主安五脏，平三焦，温骨髓，补中，续绝伤，益气⑤，止泄痢，消渴，以酒服之⑥。胆可丸药。胆，味苦，大寒。除心腹热渴，利口焦燥，益目精。

此朱书牛角髓、髓，其胆《本经》附出牛黄条中，此以类相从耳，非上品之药，今拔出随例在此，不关⑦件数，犹黑书，别品之限耳。

心，主虚忘。肝，主明目^⑧。肾，主补肾气，益精。

齿，主小儿牛痫。肉，味甘^⑨，平，无毒。主消渴，止哕泄^⑩，安中益气，养脾胃，自死者不良。尿，寒，主水肿，恶气，用^⑪涂门户著壁者。燔之，主鼠痿，恶疮。黄犍牛、乌牯牛溺，主水肿腹胀脚满，利小便。

此牛亦以^⑫牛为好^⑬，青牛最良^⑭，水牛为可充食尔。自死谓疫死，肉多毒。青牛肠不可共犬肉犬血食之，令人成病也。

〔谨案〕《别录》云^⑮：牛鼻中木卷，疗小儿痫，草卷烧灰^⑯，疗^⑰小儿鼻下疮。耳中垢，疗蛇伤恶^⑱毒。脐中毛，疗小儿久不行。白牛悬蹄，疗妇人崩中漏下^⑲赤白。尿，主霍乱。尿中大豆，疗小儿痫，妇人难产。犍牛茎，疗妇人漏下赤^⑳白，无子。乌牛胆，主明目及疳湿，以酿槐子服之弥佳^㉑。脑，主消渴，风眩。齿，主小儿惊痫。尿^㉒，主消渴，黄疸，水肿，脚气，小便不通也。

①疼痛：《新修》原缺，据《证类》、《品汇》、《纲目》、《本草经疏》补。②下，下：《证类》、《品汇》、《纲目》、《本草经疏》只有一个“下”字。③燔之：《纲目》作“燔之酒服”，并注为《本经》文。

④角：《纲目》作“角者燔之”。⑤补中，续绝伤，益气：《纲目》无“补中”二字。《证类》无“伤”字。“气”字后，《纲目》有“力”字。

⑥消渴，以酒服之：《纲目》作“去消渴，以清酒暖服之”。“酒”，《新修》、《武本新修》原作“滴”，据《证类》改。⑦关：《新修》原作“开”，据《证类》改。⑧肝主明目：《新修》原脱，据《证类》补。

⑨甘：《千金翼》作“咸”。⑩止哕泄：《千金翼》作“止吐泄”。“止”，《新修》原作“上”，据《证类》改。⑪用：《新修》原作“白”，据《证类》改。⑫好：《证类》作“胜”，《本草和名》作“佳”。⑬良：《新修》原作“哀”，据《证类》改。⑭《别录》云：《新修》原作“列录去”，据《证类》改。⑮灰：《证类》作“之为屑”。⑯疗：《证类》作“主”，下同。⑰恶：《新修》原脱，据《证类》补。⑱下：《证类》

无此字。⑱亦：《新修》原作“亦”，据《证类》改。⑳佳：《新修》原作“神”，据《证类》改。㉑尿：《证类》作“屎”。

【462】白马茎，味咸、甘，平，无毒。主伤中，脉①绝，阴不起，强志益气，长肌肉肥健，生子。小儿惊痫。阴干百日。眼主惊痫，腹满，疰疾②。当杀③用之。悬蹄，主惊痫④，癰疽，乳难，辟恶气，鬼毒，蛊注，不祥，止衄血⑤，内漏，龋齿。生云中平泽。白马蹄，疗妇人漏下，白崩⑥。赤马蹄，疗妇人赤崩⑦。齿，主小儿马痫⑧。髻头膏，主生发。髻毛，主女子崩中赤白。心，主喜忘⑨。肺，主寒热，小儿茎痿。肉，味辛、苦，冷。主除热下气，长筋⑩，强腰脊，壮健，强意利⑪志，轻身不饥。脯⑫，疗寒热痿痹。屎，名马通，微⑬温。主妇人崩中，止渴，及⑭吐下血，鼻衄金创，止⑮血。头骨，主喜眠，令人不睡⑯。溺，味辛，微寒。主消渴，破症坚积聚，男子伏梁积疝，妇人瘦疾。铜器承饮之⑰。

东行白马蹄下土⑱，作方术用⑲，知女人外情。马色类甚多，以纯白者为良。其口、眼、蹄皆白，俗中时有两三耳，小小用不必尔。马肝及鞍下肉，旧言杀人。食骏马肉⑳，不饮酒亦杀人。白马青蹄亦不可食。《礼》云：马黑脊而斑臂漏脯㉑，亦不复中食㉒。骨㉓，伤人有毒。人体有疮，马汗、马气、马毛亦并能为害人也㉔。〔谨案〕《别录》云：白马毛，疗㉕小儿惊痫。白马眼，疗小儿魃㉖母，带之。屎中粟，主金创，小儿客忤，寒热，不能食。马衔，主产难，小儿母毒惊痫㉗。绊绳，主小儿痫，并煮汁洗之㉘。

- ①脉：《新修》原脱，据《证类》补。 ②眼主惊痫腹满疟疾：《纲目》注为《别录》文。 ③杀：《新修》原作“煞”，据《证类》改。 ④痢：《证类》、《纲目》、《品汇》作“邪”。 ⑤血：《纲目》无此字。 ⑥蹄疗妇人漏下白崩：《纲目》作“者治白崩”。“漏”，《证类》、《品汇》作“瘰”。 ⑦蹄疗妇人赤崩：《纲目》作“者治妇人赤崩”。《新修》原脱“妇人”二字，据《证类》补。“崩”字后，《新修》原衍“并温”二字，据《证类》删。 ⑧马痢：“马”，《证类》、《品汇》作“惊”。“痢”字后，《纲目》衍“水磨服”三字。 ⑨忘：《新修》原作“忌”，据《证类》改。 ⑩除热下气长筋：《证类》、《品汇》无“除”字。“筋”字后，《纲目》衍“骨”字。 ⑪意利：《证类》、《纲目》、《品汇》无此二字。 ⑫脯：《万历政和》作“补”。 ⑬微：《成化政和》、《万历政和》、《商务政和》作“徵”。 ⑭及：《新修》原作“利”，据《证类》改。 ⑮创止：“创”，《千金翼》、《证类》作“疮”，下同。《本经疏证》无“止”字。 ⑯睡：《成化政和》、《万历政和》、《商务政和》作“睦”。“睡”字后，《纲目》有“烧灰水服方寸匕，日三夜一，作枕亦良”。 ⑰之：《新修》原脱，据《证类》补。 ⑱土：《新修》原作“主”，据《证类》改。 ⑲用：《证类》无此字。 ⑳肉：《新修》原作“穴”，据《证类》改。 ㉑漏脯：《证类》无此二字。 ㉒复中食：《证类》作“可食”。 ㉓骨：《证类》作“马骨”。 ㉔人也：《证类》无此二字。 ㉕白马毛疗：《证类》无“白”字。“疗”，《证类》作“主”，下同。 ㉖白马眼，疗小儿魅：《纲目》作“马眼，主小儿魅病，与”。“魅”，《新修》原作“鬼”，据《证类》改。 ㉗马衔主产难小儿母毒惊痢：《证类》无此文。 ㉘主小儿痢，并煮汁洗之：《纲目》作“煎水洗小儿痢”。

【463】牡狗阴茎①，味咸②，平，无毒。主伤中，阴痿不起，令强热，大生子，除女子带下十二疾。一名狗精。六月上伏③取，阴干百日。胆，主明目④，痲疡，恶疮⑤。

心，主忧患气，除邪。脑，主头风痹痛，疗⑥下部匿疮，鼻中息肉。齿，主癩痢，寒热，卒风、疰⑦，伏日取之。头骨，疗金创⑧，止血。四脚蹄⑨煮饮之，下

乳汁。白狗血，味咸，无毒。主癩^⑩疾发作。肉，味咸、酸，温。主安五脏，补绝伤，轻身益气。尿中骨，主寒热，小儿惊痫。

白狗、乌狗入药用。白狗骨烧屑，疗诸疮痿及妒^⑪乳痛肿。黄狗肉，大补虚，牝^⑫不及牡，牡者父也。又呼为^⑬犬，言脚上别有一悬蹄者是也。白犬^⑭血合白鸡肉、白鹅肝、白羊肉、乌鸡肉、蒲子羹等皆病人，不可食。犬春月目^⑮赤鼻燥欲狂^⑯，不宜食。〔谨案〕《别录》云^⑰：狗骨灰，疗^⑱下痢，生肌，敷马疮。乌狗血，主产难横生，血上荡^⑲心者。下颌骨，主小儿诸病。阴卵，主^⑳妇人十二疾，为灰服之。毛，主^㉑产难。白狗屎，主丁疮，水绞汁服，主诸毒不可入口者。

- ①茎：《真本千金》、《医心方》无此字。 ②咸：《千金方》作“酸”。
 ③月上伏：“月”字后，《新修》原衍“之”字，据《证类》删。“伏”字后，《纲目》衍“日”字。 ④胆主明目：《大观》、《火全》作墨字《别录》文。 ⑤疮：其后，《新修》原衍“生平泽”三字，据《证类》删。
 ⑥痛，疗：《证类》无此二字。 ⑦非：《新修》作“痹”，据《图经衍义》改。 ⑧疗金创：《证类》作“主金疮”。 ⑨蹄：《证类》无此字。
 ⑩癩：《图经衍义》作“痢”。 ⑪妒：《新修》原作“坏”，据《证类》改。 ⑫虚，牝：《新修》缺“虚”字，《证类》缺“牝”字。 ⑬呼为：《新修》原作“为呼”，据《证类》改。 ⑭犬：《证类》作“狗”。 ⑮目：《新修》原作“日”，据《证类》改。 ⑯狂：其后，《证类》有“者”字。
 ⑰云：《新修》原脱，据《证类》补。 ⑱疗：《证类》作“主”。 ⑲荡：《证类》作“抢”。 ⑳㉑主：《新修》均作“生”，据《证类》改。

【464】鹿茸^①，味甘、酸，温^②、微温，无毒。主漏下恶血，寒热，惊痫，益气，强志，生齿，不老。疗虚劳洒洒如疟，羸瘦，四肢酸疼，腰脊痛，小便利^③，泄精溺血，

破留④血在腹，散石淋，痈肿，骨中热，疽痒。骨⑤，安胎下气，杀鬼精物，不可近阴⑥，令痿，久服耐老。四月、五月解角时取，阴干，使时⑦燥。

麻勃为之使。〔谨案〕鹿茸，夏收阴干，百不收一，纵得一干，臭不任用。破⑧之火干，大好。

角，味咸，无毒⑨。主恶疮，痈肿，逐邪恶气⑩，留血在阴中。除少腹血急痛，腰脊⑪痛，折伤恶血，益气。七月取⑫。杜仲为之使。髓，味甘，温。主丈夫女子伤中脉绝⑬，筋急痛⑭，咳逆。以酒和服之，良⑮。肾，平，主补肾气。肉，温，补中，强五脏，益气力，生者疗口僻，割⑯薄之。

野肉之中，唯獐鹿可食，生⑰则不膻腥，又非辰⑱属，八卦无主而兼能温补于人，即⑲生死无尤，故道家许听为脯过。其余肉，虽牛、羊、鸡、犬⑳补益充肌肤，于亡魂皆为愆责㉑，并不足啖。凡肉脯炙之不动，及见水而动，及曝㉒之不燥，并杀人。又茅屋漏脯，即名漏脯㉓，藏脯密器中名郁㉔脯，并不可食之㉕。〔谨案〕头，主消渴，煎之可作胶，服之弥㉖善。筋，主劳损，续绝。骨，主虚劳，可为酒，主风，补虚㉗。骨㉘髓脂，主痈肿，死肌，温中，四肢不随，风头，通腠理，一云不可近阴。角，主猫鬼中恶，心㉙腹注痛。血，主狂犬伤，鼻衄，折伤，阴痿，补虚，止腰痛。齿，主留血气㉚，鼠痿，心腹痛，不可近丈夫阴。

①《成化政和》、《万历政和》、《商务政和》对鹿茸条全文作黑字《别录》文，无白字《本经》文标记。②温：《医心方》无此字。③利：《纲目》作“数利”。④留：《纲目》作“瘀”。⑤疽痒骨：“疽痒”，《新修》原作“疽养”，据《证类》改。“骨”，《纲目》无此字。⑥阴：《纲

目》作“丈夫阴”。⑦时：《本经疏证》作“自”。⑧破：《新修》原作“被”，据《证类》改。⑨昧咸无毒：《新修》原在“留血在阴中”之后，据《证类》改。⑩恶气：《新修》原脱此二字，据《证类》补。⑪少腹血急痛，腰脊：“少”，《证类》作“小”。《新修》原脱“急”、“脊”二字，据《证类》补。⑫取：《本经续疏》作“采”。⑬脉绝：《证类》作“绝脉”。⑭痛：《新修》原脱，据《证类》补。⑮和服之良：《新修》原脱“和”、“良”二字，据《证类》补。⑯割：《新修》原作“剡”，据《证类》改。⑰唯獐鹿可食，生则：《新修》原脱“唯”、“则”二字，据《证类》补。“鹿”，《新修》原作“麻”，据《证类》改。⑱辰：《纲目》作“十二辰”。⑲即：《新修》原作“则”，据《证类》改。⑳牛羊鸡犬：“牛”、“犬”《新修》原作“午”、“大”，据《证类》改。㉑亡魂皆为愆责：“亡”、“责”《新修》原作“已”、“青”，据《证类》改。㉒曝：《新修》原作“胶”，据《证类》改。㉓即名漏脯：《证类》无此文。㉔郁：《新修》原作“爵”，据《证类》改。㉕之：《证类》无此字。㉖弥：《新修》原作“强”，据《证类》改。㉗补虚：《新修》原作“虚补”，据《证类》改。㉘骨：《证类》无此字。㉙猫鬼中恶心：“猫”，《新修》原作“獐”，据《证类》改。《新修》原脱“心”，据《证类》补。㉚气：《新修》原脱，据《证类》补。

【465】獐骨，微温。主虚损，泄精。肉，温，补益五脏。髓^①，益气力，悦泽人面。

俗云白肉，正是獐，不绝于鹿，言其白胆^②，易惊怖也。又呼为麋，麋肉不可合鹤肉，食之^③成症痼也。

①髓：《纲目》、《禽虫典》作“髓脑”。②正是獐，不绝于鹿，言其白胆：《证类》作“是獐言白胆”。“绝”，《本草和名》作“施”。

③之：《证类》无此字。

【466】虎骨，主除邪恶气，杀鬼疰毒，止惊悸，疗^①恶疮鼠痿，头骨尤良。膏，疗狗啮疮。爪^②，辟恶魅。

肉③，疗恶心欲呕，益气力④。

俗云⑤热食虎肉，坏人齿，信自如此。虎头作枕，辟邪魔，置户上，辟鬼。鼻，悬户上，令生男儿⑥。骨，杂朱书符，疗邪。须，疗齿痛。爪，多以系⑦小儿臂，辟恶鬼。〔谨案〕《别录》云：尿，疗⑧恶疮。其眼睛⑨疗癩。其尿中骨为灰⑩，疗火疮。牙，疗丈夫阴头⑪疮及疽痿。鼻，主癩疾，小儿痫也⑫。

①疗：《证类》作“主”，下同。②爪：其后，《纲目》衍“系小儿臂”四字。③肉：其后，《品汇》衍“味酸平无毒”。④力：其后，《纲目》衍“止多唾”三字。⑤云：《证类》作“方”。⑥儿：《证类》无此字。⑦多以系：《证类》无“多”字。“系”，《证类》作“悬”。⑧疗：《证类》作“主”。⑨睛：《新修》原作“精”，据《证类》改。⑩灰：《证类》作“屑”。⑪头：《证类》无此字。⑫痫也：《证类》作“惊痫”。

【467】豹肉，味酸，平，无毒①。主安五脏，补绝伤，轻身益气，久服②利人。

豹至稀有，为③用亦鲜，唯尾可贵。〔谨案〕阴阳神豹尾，及车驾卤簿豹尾，名可尊敬④。真豹尾有何可贵，未识陶据奚理也⑤。

①无毒：《新修》原脱，据《证类》补。②益气久服：《新修》原脱，据《证类》补。“久服”，《纲目》、《禽虫典》作“冬食”。③为：《纲目》作“入”。④谨案阴阳神豹尾及车驾卤簿豹尾，名可尊敬：《纲目》作“恭曰：阴阳家有豹尾神，车驾卤簿有豹尾车，名可尊重耳”。“敬”，《证类》、《纲目》作“重”。⑤识陶据奚理也：“识”，《证类》、《纲目》作“审”。“理”，《纲目》作“说”。《证类》无“也”字。

【468】狸骨，味甘，温，无毒。主风疰、尸疰、鬼疰，

毒气在皮中淫跃如针刺者^①，心腹痛，走无常处，及鼠痿恶疮。头骨尤良。肉亦^②疗诸症。阴茎，疗^③月水不通，男子阴颓。烧之，以东流水服之^④。

狸类又^⑤甚多，今此用虎狸，无用猫^⑥者。猫狸亦好，其骨至难，别自取乃可信。又有鼯^⑦，音信，色黄而臭，肉亦主鼠痿，及狸肉作羹如常法^⑧并佳。〔谨案〕狸屎灰，主寒热鬼疟发无期度者，极验。家狸亦好，一名猫也。

①主风疰尸疰鬼疰，毒气在皮中淫跃如针刺者：《御览》作“主风湿鬼毒气，皮中如针刺”。“在”，《新修》原脱，据《证类》补。“跃”、“者”，《纲目》作“溜”、“著”。②亦：《证类》无此字。③疗：《证类》作“主”，《纲目》、《禽虫典》作“主女人”。④之以东流水服之：《纲目》、《禽虫典》作“灰，东流水服”。⑤又：《证类》无此字。⑥猫：《新修》原脱，据《证类》补。⑦鼯：《证类》作“狸”。⑧法：《证类》作“食法”。

【469】兔头骨，平，无毒^①。主头眩痛，癩疾。骨，主热中消渴^②。脑，疗^③冻疮。肝，主目暗。肉^④，味辛，平，无毒。主补中益气。

兔肉乃大美^⑤，亦益人。妊身^⑥不可食，令子唇缺。其肉又^⑦不可合白鸡肉，食之令人^⑧面发黄；合獾肉食之，令^⑨人病遁尸。〔谨案〕兔皮毛烧为灰，酒服，疗难产^⑩，产后衣不出，及余血抢心胀欲死者，极验。头皮，主鬼疰，毒气在皮中如^⑪针刺者，又^⑫主鼠痿。膏，主耳聋。

①无毒：《新修》原脱，据《证类》补。②渴：其后，《纲目》衍“煮汁服”三字。③疗：《证类》作“主”，《纲目》作“涂”。④肉：《新修》原作“完”，据《证类》改。⑤乃大美：《证类》作“作为羹”。⑥身：《证类》作“娠”。⑦又：《证类》无此字。⑧令人：《证类》

无此二字。⑨令，《新修》原作“合”，据《证类》改。⑩疗难产：《证类》作“主产难”。⑪如：《证类》无此字。⑫又：《证类》作“又云”。

【兽 下】

【470】六畜毛蹄甲①，味咸，平，有毒。主鬼疰②，蛊毒，寒热，惊痫瘛，癩疾③，狂走。骆驼毛尤良。

六畜，谓马、牛、羊、猪、狗、鸡也，骡、驴亦其类。骆驼出外国，方家并不复④用。且马、牛、羊、鸡、猪、狗毛蹄，亦已⑤各出其身之品类中，所主疗不必皆⑥同此矣。〔谨案〕骆驼毛蹄甲，主妇人赤白带下⑦，最善。

①六畜毛蹄甲：《玄大观》、《大全》无“甲”字。并将此条全文作黑字《别录》文，无白字《本经》的标记。②疰：《新修》原脱，据《证类》补。③瘛癎疾：《证类》作“癎瘛”。④出外国，方家并不复：《证类》无“出外国”三字。“不复”，《证类》作“少”。⑤已：《证类》作“以”。⑥皆：《证类》无此字。⑦赤白带下：《新修》原作“带下赤白”，据《证类》改。

【471】鼯鼠，主堕胎，生乳①易。生山都平谷。

鼯是鼯②鼠，一名飞生，状如蝙蝠，大如鸱③鸱，毛紫色暗，夜行飞行。生人取其皮毛，以与产妇持之，令儿易出④。又有水马，生海中，是鱼虾类，状⑤如马形，亦主易产。此鼯鼠别类而同一条中，当以其是皮毛之物也，今亦在副品限也⑥。

①生乳：《证类》作“令产”。②鼯是鼯：《新修》原作“鼯是鼯”，据《证类》改。③鸱：《证类》作“鸱”。④出：《证类》作“生”。⑤类，状：《证类》作“状，类”。⑥此鼯鼠……今亦在副品限也：《证类》无此文。

【472】麋脂，味辛，温，无毒。主痈肿，恶疮，死肌，寒风湿①痹，四肢拘缓②不收，风头肿气，通腠③理，柔皮肤，不可近阴，令痿。一名宫④脂。畏火⑤黄。角，味甘，无毒。主痹⑥，止血，益气力。生南山山谷，及淮海边⑦，十月取。

今海陵间最多，千百为群，多牝少牡。人言一牡辄交⑧十余牝，交毕即死。其脂堕土中，经年人得之方好，名曰遁脂，酒服至良。寻麋性乃尔媯快，不应萎人阴。一方言不可近阴，令阴萎⑨，此乃有理。麋肉不可合虾及生菜⑩、梅、李、果实，食之皆病人。其角刮取屑⑪，熬，香酒服之，大益人。事出彭祖传中。〔谨案〕麋茸，服之功力胜鹿茸。角，煮为胶⑫，亦胜白胶，言游牝毕即死者，此亦虚传，遍问山泽人，不闻游牝因致死者。

①风湿：《千金方》、《纲目》作“热风寒湿”。“湿”，《新修》原作“温”，据《证类》改。②缓：《纲目》作“挛”。③腠：《孙本》、《黄本》、《问本》、《周本》作“凑”。④宫：《成化政和》、《万历政和》、《商务政和》、《纲目》、《品汇》、《顾本》作“官”。⑤火：《武本新修》作“火”。⑥痹：《纲目》作“风痹”。⑦及淮海边：“及”，《新修》原作“生”，据《证类》改。“边”字后，《新修》原衍“泽中”二字，据《证类》删。⑧交：《新修》原作“夫”，据《证类》改。⑨萎：《证类》作“不痿”。⑩肉不可合虾及生菜：“肉”，《新修》原作“完”，据《证类》改。“菜”，《新修》原作“荼”，据《证类》改。⑪屑：《新修》原脱，据《证类》补。⑫角，煮为胶：《新修》原脱，据《证类》补。

【473】豚卵，味②甘，温，无毒。主惊痫，癫疾，鬼疰②，蛊毒，除寒热，贲豚③，五癰，邪气挛缩。一名豚颠。阴干藏之，勿令败。猪悬蹄④。主五痔，伏热在肠⑤，肠

痈内蚀。猪四足，小寒。疗伤挞，诸败疮，下乳汁⑥。心，主惊邪，忧恚。肾，冷利⑦，理肾气，通膀胱⑧。胆，疗⑨伤寒热渴。肚⑩，补中益气，止渴利。齿，主小儿惊痫，五月五日取。鬣膏，主生发。肪膏，主煎诸膏药，解斑猫、芫青毒。豶猪肉，味酸，冷，疗狂病。凡猪肉⑪，味苦，主闭血脉，弱筋骨，虚人肌，不可久食，病人金创者尤甚。猪屎，主寒热，黄疸，湿痹。猪为用最多，惟肉不宜人⑫，人有多食，皆能暴肥，此盖虚肌⑬故也。其脂能悦泽皮肤⑭，作手膏不皴裂，肪膏煎药，无不用之。勿令中水⑮，腊月者历年不坏，颈下⑯，膏谓之负革脂⑰，入道家⑱用。其屎汁，极疗温毒⑲。食其肉饮酒，不可卧秋⑳稻穰中。又白猪蹄白㉑杂青者不可食，食猪膏，又忌乌梅也㉒。〔谨案〕《别录》云：猪耳中垢，疗蛇伤。猪脑，主风眩，脑鸣及冻疮。血，主奔豚暴气，中风，头眩，淋漓。乳汁，疗小儿惊痫，病乳㉓。头，亦主小儿惊痫，及鬼毒去来，寒热五癘，五脏，主小儿惊痫汗㉔发。十二月上亥日取肪㉕，内新瓦器中，埋亥地百日，主痈疽，名豚脂。方家用之。又云一升脂，著鸡子白十四枚，更良。

①味：《新修》原作“咪”，据《证类》改。②惊痫癫疾鬼疰：《千金方》作“惊痫气”。“痫”字后，《御览》有“除阴茎中痛”。③豚：《万历政和》作“猪”。④猪悬蹄：《证类》无此字。“蹄”字后，《纲目》衍“甲”字。⑤热在肠：《新修》原脱“热在”二字，据《证类》补。“肠”，《千金方》、《纲目》作“腹中”。⑥猪四足，小寒，疗伤挞，诸败疮，下乳汁：《纲目》作“蹄甘咸小寒无毒，煮汁服，下乳汁，解百药毒，洗伤挞诸败疮”。“疗”，《证类》作“主”。“挞”，《新修》原作“搥”，据《证类》改。⑦利：《证类》作“和”。⑧通膀胱：“通”字后，《证类》有“利”字。“胱”，《新修》原作“胱”，据《证类》改。⑨疗；

《证类》作“主”。⑩肚：“肚”字后，《证类》有“主”字。⑪肉：《新修》原作“完”，据《证类》改。⑫人：《证类》作“食”。⑬肌：《证类》作“肥”。⑭能悦泽皮肤：其前，《新修》衍一字（不清），据《证类》改。《证类》无“泽”字。“肤”，《新修》原作“虚”，据《证类》改。⑮中水：《证类》作“水中”。⑯下：《新修》原作“上”，据《证类》改。⑰脂：《证类》作“肪”。⑱家：《新修》原作“处”，据《证类》改。⑲极疗温毒：《证类》作“疗温毒热”。⑳肉饮酒不可卧秋：“肉”，《新修》原作“完”，据《证类》改。“秋”，《证类》作“林”。㉑蹄白：《证类》作“白蹄”。㉒食猪脊又忌乌梅也：《证类》无“食”、“也”二字。㉓疗小儿惊痫病乳：“疗”，《证类》作“主”，下同。《新修》原脱“病乳”二字，据《证类》补。㉔汗：《新修》原作“汁”，据《证类》改。㉕亥日取肪：“亥”，《新修》原作“豕”，据《证类》改。“肪”，《证类》作“肪脂”。

【474】鼯鼠，味咸，无毒。主痈疽，诸痿蚀恶疮，阴匿烂疮。在土中行。五月取令干燔之①。

俗中一名隐鼠，一名鼯②鼠，形如鼠，大而无尾，黑色，长鼻甚③强，恒④穿耕地中行，讨掘即得。今诸山林中，又有一兽⑤，大如水牛，形似猪，灰色⑥，下脚似象，胸前尾上皆白，有力而钝，亦名鼯鼠。人张网⑦取食之，肉亦似牛肉⑧，多以作脯。其膏亦云⑨主痿，乃云此是鼠王，其精溺一滴落地辄成一鼠。谷有鼠灾年，则多出，恐非虚耳。谷字一作玃。此鼠蹄烧末酒服，又以骨捣碎酿酒将服之，并治痿良验也⑩。

①燔之：《纲目》在“主痈疽”之前。②鼯：《证类》作“鼯”。③甚：《新修》原作“其”，据《证类》改。④恒：《证类》作“常”。⑤又有一兽：《证类》无“又”字。《新修》原作“狩”，据《证类》改。⑥色：《证类》作“赤色”。⑦张网：《证类》作“长”。⑧肉：《新修》原脱，据《证类》补。⑨云：《新修》原作“去”，据《证类》改。⑩谷字一作……并治痿良验也：《证类》无此文。

【475】獭肝，味甘，有毒。主鬼疰蛊毒，却鱼鲛，止久嗽^①，烧服之；肉，疗疫气温病，及牛马时行病。煮屎灌之亦良。

獭有两种：有猴獭，形大，头如马，身似蝙蝠，不入药用。此当取常所见^②者，其骨亦疗食鱼骨鲛。有牛马家，可取屎收^③之。多出溪岸边。其肉不可与兔肉杂食也。〔谨案〕《别录》云：獭四足，主手足皮^④皴裂。

①却鱼鲛止久嗽：《新修》原作“鱼腺嗽”，据《证类》改。 ②常所见，《证类》作“以鱼际天”。 ③取屎收：《新修》原作“逆取屎录”，据《证类》改。 ④皮：《证类》无此字。

【476】狐阴茎，味甘，有^①毒。主女子绝产，阴痒，小儿阴颊卵肿。 五脏及肠，味苦，微寒，有毒。主蛊毒寒热，小儿惊痫。 雄狐屎，烧之辟恶，在木石上者是。

江东无狐，皆出北方及益州间，形似狸而黄，亦善能为魅也。

〔谨案〕狐肉及肠，作醢食之，主疥疮久不差者。肠，主牛^②疫，烧灰和水灌之，乃胜^③獭。狐鼻尖似小狗，唯尾大^④，全不似狸。

①有：《新修》原作“肖”，据《证类》改。 ②牛：《新修》原作“平”，据《证类》改。 ③胜：《新修》原作“膀”，据《证类》改。 ④尾大：《证类》作“大尾”。

【477】獭膏、肉、胞^①。膏，味甘，平，无毒。主上气，乏气，咳逆，酒和三合服之，日二。又主马肺病、虫颡等疾^②。 肉，主^③久水胀不差垂死者，作羹臠食之，下水大效。 胞，干之，汤磨^④如鸡卵许，空腹服，吐诸蛊

毒。 新附

①胞：《新修》原作“肥”，据《证类》改。 ②颧等疾：“颧”，《新修》原作“颧”，据《证类》改。“疾”，《证类》作“病”。 ③主：《新修》原作“生”，据《证类》改。 ④磨：《证类》作“摩”。

【478】野猪黄，味辛、甘，平，无毒。主金疮，止血，生肉，疗①癩痢，水研如枣核，日二服，效。 新附

①疗：《新修》原脱，据《证类》补。

【479】驴尿，熬之，主慰风肿痿疮。 尿汁，主心腹卒痛诸症忤。 尿①，主症癖，胃反，吐不止，牙齿痛，水毒。 草②驴尿，主燥水。 驳驴尿③，主水湿，一服五合良。燥水者画④体成字，湿水者，不成字。 乳，主小儿热惊⑤、急黄等，多服使痢，热毒⑥。 尾下轴垢，主症⑦，水洗取汁和面如弹丸二枚，作烧饼，症⑧未发前食一枚，至发时啖⑨一枚。疗⑩症无久新发无期者。 新附

①尿：《成化政和》、《商务政和》作“尿”。 ②草：《证类》作“牝”。 ③驳驴尿：“驳”，《新修》原作“父”，据《证类》改。“尿”，《成化政和》、《商务政和》作“屎”。 ④画：《新修》原作“尽”，据《证类》改。 ⑤惊：《证类》、《品汇》无此字。 ⑥热毒：《证类》脱此二字。 ⑦主症：《新修》原脱，据《证类》补。 ⑧症：《新修》原脱，据《证类》补。 ⑨啖：《证类》作“食”。 ⑩疗：《证类》作“主”。

【480】豺皮，性热。主冷痹脚气，熟之，以缠病上，即差①。 新附

①即差：《新修》原作“差止”，据《证类》改。

【禽 上】

【481】丹雄鸡，味甘，微温、微寒，无毒。主女人①崩中漏下，赤白沃②，补虚，温中，止血③。不伤之疮④，通神，杀毒，辟⑤不详。头，主杀鬼，东门上者弥良⑥。白雄鸡肉，味酸⑦，微温，主下气，疗狂邪，安五脏，伤中，消渴。乌雄鸡肉，微⑧温。主补中，止痛。胆，微寒，主疗目不明，肌疮。心，主五邪。血，主踠折，骨痛及痿痹。肪，主耳聋。鸡肠，平，主遗溺⑨，小便数不禁。肝及左翅毛，主起阴。冠血，主乳难。胫胫里黄皮，微寒⑩，主泄痢，小便利，遗溺，除热，止烦。屎白，微寒。主消渴，伤寒，寒热⑪，破石淋及转筋，利小便，止遗溺⑫，灭瘢痕。黑雌鸡，主风寒湿痹，五缓六急，安胎⑬。其血，无毒，平。疗⑭中恶腹痛，及踠折骨痛，乳难。翻羽，主下血闭⑮。黄雌鸡，味酸、甘，平。主伤中，消渴，小便数不禁，肠澼泄痢，补益五脏，续绝伤，疗虚劳，益气力⑯。肋骨，主小儿羸瘦，食不生肌。鸡子，主除热火疮，疗痈瘰⑰，可作虎魄神物。卵白，微寒，疗目热赤痛，除心下伏⑱热，止烦满，咳逆，小儿下泄，妇人产难，胞衣不出。醢渍之一宿，疗黄疸，破大烦热。卵中白皮，主久咳结气，得麻黄、紫菀和服之立已⑲。鸡白蠹能肥脂，生朝鲜平泽。

鸡此⑳例又甚多，云鸡子作虎魄者，用欲灑卵黄白，混杂煮作之，亦极相似，惟不拾芥耳。又煮白合银，口含须㉑臾，

色如金。鸡子不可合葫、蒜^②及李子食之。乌鸡肉，不可合犬肝、肾^③食之。小儿食鸡肉，好生蛔虫。又鸡不可合芥叶蒸食^④之。朝鲜乃在玄兔乐浪，不应总是鸡所出。今云白蠹，不知是何物，恐此别^⑤一种耳。〔谨案〕白鸡距及脑主产难，烧^⑥灰酒服之。脑，主小儿惊^⑦痫。

- ①人：《孙本》、《狩本》作“子”。 ②沃：《万安方》、《纲目》作“带”。《图经衍义》作“治”。 ③补虚温中止血：《纲目》注为《别录》文。 ④不伤之疮：《证类》作“久伤乏疮”。《纲目》作“能愈久伤乏疮不差者”。 ⑤辟：《新修》原脱，据《证类》补。 ⑥东门上者弥良：《大观》、《大全》、《纲目》、《狩本》注为《本经》文。“弥”，《证类》作“尤”。 ⑦味酸：《新修》原脱，据《证类》补。 ⑧微：《新修》原脱，据《证类》补。 ⑨肪主耳聋。鸡肠平主遗溺：《大观》、《大全》、《纲目》、《狩本》注为《别录》文。 ⑩脞脞里黄皮微寒：“脞”，《万历政和》作“肘”。“里”，《孙本》、《问本》、《黄本》作“裹”。《大观》、《大全》注“微寒”二字为《本经》文。 ⑪尿白……寒热：“尿”，《孙本》、《问本》、《周本》、《黄本》、《顾本》作“尿”，疑“尿”系“尿”之误。《新修》原脱“寒”字，据《证类》补。 ⑫溺：其后，《大全》衍“泄”字。 ⑬黑雌鸡主风寒湿痹五缓六急安胎：《大观》、《大全》注为《本经》文。“黑”，《新修》原作“里”，据《证类》改。 ⑭其血无毒平疗：《证类》、《品汇》无“其”字。“疗”，《证类》作“主”。 ⑮闭：《万历政和》作“闲”。 ⑯疗虚劳益气力：《证类》无“虚”、“力”二字。 ⑰鸡子，主除热火疮，疗痼瘕：“子”字后，《千金方》衍“黄”字。《新修》原脱“主”，据《证类》补。《证类》无“疗”字。“瘕”，《证类》作“瘕”。 ⑱伏：《新修》原脱，据《证类》补。 ⑲和服之立已：《新修》原脱“和”字，据《证类》补。“已”，《万历政和》作“止”，《柯大观》、《商务政和》作“也”。 ⑳此：《证类》作“比”。 ㉑须：《新修》原作“顷”，据《证类》改。 ㉒可合葫蒜：《新修》原脱“可”，据《证类》补。“蒜”，《新修》原作“菘”，据《证类》改。 ㉓肾：《证类》作“犬肾”。 ㉔食：《新修》原脱，据《证类》补。 ㉕恐此别：《证类》作“别恐”。 ㉖烧：《新修》原脱，据《证类》补。

⑳惊：《新修》原作“鸡”，据《证类》改。

【482】白鹅膏，主耳卒聋，以灌之。毛，主射工，水毒。肉，平，利五脏。

东川多溪毒，养鹅以辟之①，毛②羽亦佳，中射工毒③者，饮血又以涂身。鹅未必食射工，盖④以威相制耳，乃言鹅不食生虫，今鹅子亦啖蚯蚓辈。〔谨案〕鹅毛，主小儿惊痫，痢⑤者。毛灰⑥，主噎。

①之：《新修》原作“是”，据《证类》改。②毛：《新修》原作“色”，据《证类》改。③毒：《新修》原脱，据《证类》补。④盖：《新修》原作“特”，据《证类》改。⑤痢：《证类》作“极”。⑥毛灰：《证类》作“又烧灰”。

【483】鸛肪，味甘，无毒。主风虚，寒热。白鸭屎，名鸭通①。主杀石药毒，解结缚蓄②热。肉，补虚，除③热，和脏腑，利水道。

鸛即是鸭，鸭有家、有野，前《本经》雁肪④，一名鸛肪⑤。其疗小异，此说则专是家鸭耳。黄雌鸭为补最胜。鸭卵不可合鳖肉⑥食之。凡鸟自死口不闭者，皆不可食之，食之杀人。

〔谨案〕《别录》云：鸭肪，主水肿。血⑦，解诸毒。肉，主小儿惊痫。头，主水肿，通利小便，古方疗水，用鸭头丸也。

①鸭通：《证类》作“通”。②蓄：其前：《证类》有“散”字。③除：《新修》原脱，据《证类》补。④前本经雁肪：“前”，《证类》作“又”。“经”字后，《证类》有“云”字。“肪”，《新修》原作“肺”，据《证类》改。⑤肪：《新修》原作“肺”，据《证类》改。⑥肉：《新修》原作“完”，据《证类》改。⑦血：其后，《证类》有“主”字。

【484】雁肪，味甘，平，无毒。主风挛①，拘急，偏枯，气不通利②。久服长毛③发须眉，益气，不饥，轻身，耐老④。一名鹭肪。生江南⑤池泽，取无时。

诗云：大曰鸿，小曰雁。今雁类亦有大小，皆同一形。又别有野鹅大于雁，犹似家仓鹅，谓之驾鹅。雁肪自⑥不多食，其肉应亦⑦好。鹭作木音⑧，云是野鸭。今此一名鹭肪，则雁、鹭皆相类尔。此前又有鸭事注在前⑨。夫雁乃住江湖，而夏应产伏皆往北⑩，恐雁门北人不食此鸟故也，中原亦重之尔。虽采无时，以冬月为好。〔谨案〕《别录》云⑪：雁喉下白毛，疗小儿病有效⑫。夫雁为阳鸟，冬则南翔，而夏则北徂⑬，时当春下，则孳育于北，岂谓北人不食之乎⑭！然雁与燕相反⑮，燕来则雁往，燕往则雁来，故《礼》云：秋候雁来，春去鸟至矣⑯。

①挛：《新修》原作“击”，据《证类》改。②气不通利：其前，《纲目》衍“血”字。《御览》无“利”字。③毛：《新修》原脱，据《证类》补。

④轻身耐老：《御览》作“耐老轻身”。“耐”，《新修》原作“能”，据《证类》改。“老”，《千金方》作“暑”。⑤江南：《新修》原作“南海”，据《证类》改。⑥自：《新修》原作“白”，据《证类》改。⑦应亦：《新修》原作“亦雁应”，据《证类》改。⑧音：《新修》原作“青”，据《证类》改。⑨前又有鸭事注在前：《新修》原作“后大有鸭事别注在后”，据《证类》改。⑩北：《新修》原作“此”，据《证类》改。⑪《别录》云：《证类》无此三字。⑫有效：《新修》原脱，据《证类》补。⑬而夏则北徂：《证类》无“而”字。“徂”，《新修》原作“但”，据《证类》改。⑭谓北人不食之乎：“谓”、“之乎”《新修》原作“为”、“十”，据《证类》改。⑮反：《新修》原作“及”，据《证类》改。⑯去鸟至矣：“去”，《证类》作“玄”。《证类》无“矣”字。

【485】鹧鸪鸟①，味甘，温，无毒。主岭南野葛菌毒，生

金毒及温瘴久欲死不可差者，合毛熬酒渍服②之。生捣取汁③服，最良。生江南，形似母鸡，鸣云钩辮格磔者是也。

有鸟相似，不为此鸣者④，则非也。 新附

①鸟：《证类》无此字。 ②服：《证类》无此字。 ③汁：《新修》原作“汗”，据《证类》改。 ④者：《新修》原脱，据《证类》补。

【禽 中】

【486】雉肉①，味酸，微寒，无毒。主补中，益气力，止泄痢，除蚁痿。

雉虽非辰属，而正是离禽。景②午日不可食者，明其③王于火也。〔谨案〕雉，味甘④，主诸痿疮也。

①肉：《新修》原作“完”，据《证类》改。 ②景：《证类》作“丙”，《新修》系避唐太祖讳作“景”。 ③其：《新修》原脱，据《证类》补。 ④味甘：《证类》作“温”。

【487】鹰屎白，主伤挞，灭癥。

止①单用白，亦不能灭癥。复应合诸药，僵蚕、衣鱼之属以为膏也。〔谨案〕鹰屎灰之②，酒服方寸匕，主恶酒，勿使饮人知之。

①止：《新修》原作“正”，据《证类》改。 ②之：《证类》无此字。

【488】雀卵，味酸，温，无毒。主下气，男子阴痿①不起，强之令热，多精有子。 脑，主耳聋。 头血，主雀盲。

雄雀屎，疗目痛，决痈疔②，女子带下，溺不利，除疔

瘦。五月取之良。

雀性利阴阳，故卵亦然。术云：雀卵和天雄丸服之，令茎大不衰。人患黄昏间目无所见，谓之为③雀盲，其头血疗之④。雄雀屎，两头尖⑤是也，亦疗龋齿。雀肉不可合李⑥食之，亦忌合酱食，妊身尤禁也⑦。〔谨案〕《别录》云：雀屎和男首子乳如⑧薄泥，点目中胥肉赤脉贯瞳⑨子上者即消，神效。以蜜和为丸，酒⑩饮服，主症癖久痼冷病；或和少干姜服，悦⑪人。

- ①瘦：《新修》原作“痿”，据《证类》改。②疝：《纲目》作“疽”。
 ③谓之为：《证类》作“为之”。④其头血疗之：《纲目》作“日二，取血点之”。⑤尖：《证类》作“尖者”二字。⑥肉，不可合李：“肉”，《新修》原作“完”，据《证类》改。“李”，《证类》作“李子”。⑦尤禁也：《证类》作“人尤禁之”。⑧如：《新修》原作“知”，据《证类》改。⑨胥肉赤脉贯瞳：《新修》原作“怒肉赤脉贯上金”，据《证类》改。⑩酒：《证类》无此字。⑪悦：《证类》作“大肥悦”。

【489】鸛骨，味甘，无毒。主鬼蛊诸疰毒，五尸，心腹疾。

鸛亦有两种，似鸛而巢①树者为白鸛，黑色曲颈者为阳②乌鸛。今此③用白者。

- ①巢：《新修》原作“菓”，据《证类》改。②颈者为阳：“颈”，《新修》原作“颈”，据《证类》改。《证类》无“阳”字。③此：《证类》作“宜”。

【490】雄鸛肉①，味甘，寒，无毒。主石淋，消结热。可烧作灰，以石投中散解者，是②雄也。

五月五日鸛脑入术家用，一名飞驳鸟。鸟之雌、雄难别，旧言③其翼左覆右是雄，右覆左是雌。又烧毛作屑，内水中，

沉者是雄，浮者是④雌。今云投石，恐止是鹊耳，余鸟未必尔，并未识之。

①肉：《新修》原脱，据《证类》补。②散解者是：《新修》原脱“散”、“是”二字，据《证类》补。③言：《证类》作“云”。④是：《新修》原作“之”，据《证类》改。

【491】鸪鸽肉，味甘，平，无毒。主五痔，止血。炙食，或为散饮服①之。

鸟似鸪而有鬣者是。 新附

①饮服：《新修》原作“服饮”，据《证类》改。

【禽 下】

【492】燕屎，味辛，平，有毒。主蛊毒鬼疰，逐不祥邪气，破五癰，利小便。生高山平谷①。

燕有两种，有胡、有越。紫胸轻小者是越燕，不入药用；胸斑黑②声大者是胡燕。俗呼胡燕为夏侯，其作窠喜长，人言有容③一匹绢者，令家富。窠亦入药用，与屎同，多以作汤洗浴，疗小儿惊邪也。窠户有北向④及尾屈色白者，皆是数百岁燕，食之延年。凡燕肉不可食，令人入水为蛟龙⑤所吞，亦不宜杀之⑥。〔谨案〕《别录》云：胡燕卵，主水浮肿。肉，出痔虫。越燕屎，亦疗痔，杀虫，去目翳也。

①生高山平谷：《证类》注为《别录》文。②黑：《新修》原作“里”，据《证类》改。③容：《新修》原作“客”，据《证类》改。④向：《新修》原作“河”，据《证类》改。⑤龙：《证类》无此字。⑥之：《新修》原脱，据《证类》补。

【493】孔雀屎，微寒。主女子带下，小便不利。

出广益诸州，都下亦养之①。方家不见用其屎也②。〔谨案〕孔雀屎③，交广有，剑南④元无。

①都下亦养之：《证类》无此文。②其屎也：《证类》无此三字。③屎：《新修》原作“主”，据《武本新修》改。《证类》无此字。④南：《新修》原作“而”，据《证类》改。

【494】鸬鹚屎，一名蜀水花。去面黑黧鬻志。头，微寒。主鲠①及噎，烧服之。

溪谷间甚多见之，当自取其屎，择用白处，市卖不可信。骨，亦主鱼鲠。此鸟不卵生，口吐其雏，独为一异也①。

①鲠：《新修》原作“哽”，据《证类》改。②也：《证类》无此字。

【495】鸱①头，味咸，平，无毒。主头风眩，颠倒痼疾。

即俗人呼为老鸱者，一名鸱，鸱作绿音②。又有雕鸱，并相似而大。虽不限雌雄，恐雄者当胜。今合鸱③头酒，用之当微炙，不用蠹虫者。

①鸱：《新修》原作“鸱”，据《证类》改，全书同。②鸱作绿音：《证类》无此文。③今合鸱：《纲目》作“古方治头面方有鸱”。



唐·新修本草虫鱼部卷第十六

【虫 鱼 上】

【496】石蜜，味甘，平，无毒，微温^①。主心腹邪气，诸惊痲瘕，安五脏诸不足^②，益气补中^③，止痛解毒^④，除众病，和百药^⑤。养脾气，除心烦，食饮^⑥不下，止肠癖，肌中疼痛，口疮，明耳目。久服强志，轻身，不饥^⑦，不^⑧老，延年神仙^⑨。一名石饴^⑩。生武都山谷，河源山谷及诸山石中^⑪，色白如膏者良。

石蜜即崖蜜也。高山岩石间作之，色青、赤，味小碱，食之心烦。其蜂黑色似虻。又木蜜，呼为食蜜，悬树枝作之，色青白，树空及人家养作之者，亦白而浓厚，味美。凡蜂作蜜，皆须人小便以酿诸花，乃得和熟，状似作饴须蘖也。又有土蜜，于土中作之，色青白，味碱。今出晋安檀崖者，多土蜜，云最胜。出东阳临海诸处多木蜜；出於潜、怀安诸县多崖蜜，亦有杂木蜜及人家养者，例皆被添，殆无淳者，必须亲自看取之，乃无杂耳，且又多被煎煮。其江南向西诸蜜，皆是木蜜，添杂最多，不可为药用。道家丸饵，莫不须之。仙方亦单炼服之^⑫，致长生不老也。〔谨案〕土^⑬蜜，出氏羌中，并胜前说者，陶以未见，故以南土为证尔。今京下白蜜，如凝酥，甘美耐久，全不用江南者。说者，今自有以水牛乳煎沙糖作者，亦名石蜜。此既蜂作，宜去石字，后条蜜蜡，宜单称尔。

①无毒微温：《千金翼》、《柯大观》、《大全》、《图经衍义》作“微温无毒”。 ②“诸惊痲瘕”、“诸不足”：《御览》无此七字。“瘕”，《品汇》、《本草经解》、《森本》作“瘕”。 ③中：《北堂书钞》作“内”。

④止痛，解毒：《千金方》作“止腹痛，解诸药毒”。⑤除众病，和百药：《御览》无此文。“众”，《北堂书钞》作“百”。⑥食饮：《纲目》作“饮食”。⑦“强志”、“不饥”：《御览》无此四字。⑧不：《千金》作“耐”。⑨延年神仙：《纲目》、《本草经解》注为《本经》文。⑩饴：《图经衍义》作“胎”。⑪中：《纲目》作“间”。⑫炼服之：《纲目》作“服食”。⑬土：《证类》原作“上”，据《纲目》改。

【497】蜜蜡①，味甘，微温，无毒。主下痢脓血，补中②，续绝伤，金疮③，益气，不饥，耐老。白蜡，疗久泄癖，后重，见白脓，补绝伤，利小儿。久服轻身，不饥。生武都山谷。生于蜜房④木石间。

恶荒花、齐蛤。此蜜蜡尔，生于蜜中，故谓蜜蜡。蜂皆先以此为蜜醴，煎蜜亦得之。初时极香软，人更煮炼，或加少醋酒，便黄赤，以作烛⑤色为好。今药家皆应⑥用白蜡，但取削之，于夏月曝百日许自然白；卒用之，亦可烱内水中十余过⑦亦白。俗方惟以合疗下丸，而《仙经》断谷最为要用，今人但嚼食方寸者，亦一日不饥也。〔谨案〕除“蜜”字为佳，蜜已见石蜜条中。

①蜜蜡：《医心方》、《本草和名》、《真本千金》作“麝蜜”。②中：《品汇》脱此字。③疮：《孙本》、《黄本》、《问本》、《周本》作“创”。④生于蜜房：《纲目》作“蜜庐”。⑤烛：《纲目》作“褐”。⑥今药家皆应：《纲目》作“今医家皆”。⑦过：《纲目》作“遍”。

【498】蜂子，味甘，平，微寒，无毒。主风头①，除蛊毒，补虚羸，伤中。疗心腹痛，大人小儿腹中五虫口吐出者，面目黄②。久服令人光泽，好颜色，不老。轻身益气。大黄蜂子，主心腹胀满痛，干呕，轻身益气③。土蜂子，主痈肿，噬痛。一名蜚零。生武都山谷。

畏黄芩、芍药、牡蛎。前直云蜂子，即应是蜜蜂子也，取其未成头足时炒食之；又酒渍以敷面，令面悦白。黄蜂则人家屋上者及瓠瓢蜂也。

①风头：《纲目》作“头风”。②面目黄：《纲目》无此文。③大黄蜂子，主心腹胀满痛，干呕，轻身益气：《纲目》注为《别录》文。“胀”，《大全》作“服”，《孙本》、《问本》、《黄本》作“復”，《周本》作“张”。

【499】牡蛎，味咸，平、微寒，无毒。主伤寒，寒热，温疟洒洒①，惊患怒气，除拘缓，鼠瘻，女子带下②赤白。除留热在关节、荣卫虚热去来③不定，烦满，止汗，心痛气结，止渴，除老血，涩大小肠，止大小便，疗泄精④，喉痹，咳嗽，心肋下痞热。久服强骨节，杀邪鬼⑤，延年⑥。一名蛎蛤，一名牡蛤。生东海池泽，采无时。

贝母为之使，得甘草、牛膝、远志、蛇床良，恶麻黄、吴茱萸、辛夷。是百岁雕所化，以十一月采为好，去肉，二百日成。今出东海，永嘉、晋安皆好⑦。道家方以左顾者是雄，故名牡蛎；右顾则牝蛎尔。生⑧著石，皆以口在上，举以腹向南视之，口邪⑨向东则是。或云以尖头为左顾者，未详孰是？例以大者为好⑩。又出广州，南海亦如此⑪，但多右顾不用尔。丹方以泥釜，皆除其甲口，止取舂舂如粉处尔。俗用亦如之，彼海人皆以泥煮盐釜，耐水火而不破漏。

①洒洒：《万历政和》作“洒洒”，《孙本》作“洒洒”。②带下：《医心方》作“下血”。③来：《大全》作“米”。④疗泄精：《纲目》在“除老血”之后。⑤鬼：《孙本》作“气”。⑥年：《黄本》、《问本》作“季”。⑦皆好：《纲目》无此二字。⑧生：其前，《纲目》有“其”

字。⑨邪：《纲目》作“斜”。⑩或云以尖头……大者为好，《纲目》无此文。⑪如此：《纲目》作“同”。

【500】桑螵蛸①，味咸、甘，平，无毒。主伤中，疝瘕，阴痿，益精，生子，疗女子血闭，腰②痛，通五淋，利小便水道。又疗男子虚损，五脏气微，梦寐失精，遗溺。久服益气，养神。一名蚀疣。生桑枝上，螳螂子也，二月、三月采蒸之③，当火炙，不尔令人泄。

得龙骨，疗泄精，畏旋覆华。俗呼螳④螂为蛸螂⑤，逢树便产，以桑上者为好，是兼得桑皮之津气。市人恐非真，皆令合枝断取之尔⑥，伪者亦以胶著桑枝之上也。

①桑螵蛸：《纲目》作“螳螂桑螵蛸”。“螵”，《孙本》、《黄本》、《问本》、《周本》作“螂”。②闭腰：“闭”，《万历政和》作“腹”。“腰”，《孙本》、《黄本》、《问本》作“要”。③采蒸之：《本经续疏》注为《别录》文。④螳：《本草和名》作“蛸”。⑤为蛸螂：《本草和名》作“为蛸螂”，《纲目》作“俗名石螂”。⑥市人恐非真，皆令合枝断取之尔：《纲目》修改为“唯连枝断取者为真”。

【501】海蛤，味苦、咸，平，无毒。主咳逆上气，喘息烦满①，胸②痛寒热，疗阴痿。一名魁蛤，生东海。

蜀漆为之使，畏狗胆、甘遂、羌花。此物以细如巨胜③、润泽光净④者，好；有粗如半杏仁者，不入药用⑤。〔谨案〕雁腹中出者极光润，主十二水满急痛，利膀胱大小肠。粗者亦谓为豚耳蛤，粗恶不堪也。

①喘息烦满：其前，《医心方》有“空”字。“息”，《品汇》作“急”。《御览》无“息满”二字。②胸：《图经衍义》作“背”。③胜：其后，《纲目》有“子”字。④润泽光净：《纲目》作“光净莹滑”。⑤此物以

细如巨胜……不入药用；《证类》原标为《唐本》注。但苏颂《图经本草》注云：“陶隐居以细如巨胜润泽光净者为海蛤”。据此，则该文应出于陶隐居。

【502】文蛤，味咸，平，无毒。主恶疮，蚀^①五痔。咳逆胸痹，腰痛胁急，鼠痿，大孔出血，崩中漏下。生东海，表有文，取无时。

海蛤至滑泽，云从雁屎中得之，二三十过方为良，今人多取相搥令磨荡似之尔^②；文蛤小、大而^③有紫斑，此既异类而同条，若别之，则数多，今以为附见，而在副品限也。凡有四物如此。〔谨案〕文蛤，大者圆三寸，小者圆五六分。若今妇人以置燕脂者，殊非海蛤之类也。夫天地间物，无非天地间用，岂限其数为正副耶！

①蚀：《御览》作“除阴蚀”。②搥令磨荡似之尔：“搥令”，《纲目》作“类者”。“似之尔”，《纲目》作“之”。③而：《纲目》作“皆”。

【503】魁蛤，味甘，平，无毒。主痿痹，泄痢，便脓血。一名魁陆，一名活东。生东海，正圆两头空，表有文，取无时。

形似纺轻^①，小狭长，外^②有纵横文理，云是老蝙蝠化为，用之至少。而《本经》海蛤，一名魁蛤，与此为异也。

①轻：《纲目》作“轻”。②外：《本草和名》作“表”。

【504】石决明，味咸，平，无毒。主目障翳痛，青盲。久服益精^①，轻身。生南海。

俗云是紫贝，定小异，亦难得。又云是鳃鱼甲，附石生，大者如手，明耀五色，内亦含珠。人今皆水渍紫贝，以熨眼，颇

能明②。此一种，本亦附见在决明条，甲既是异类，今为副品也③。〔谨案〕此物，是鮟鱼甲也，附石生，状如蛤，惟一片无对、七孔者良。今俗用紫贝者全别，非此类也。

①益精：《本经续疏》无此二字。 ②人今皆水渍紫贝，以熨眼，颇能明，《纲目》改作“人皆水渍熨眼颇明”。 ③此一种本亦附见在决明条……今为副品也：《纲目》无此文。

【505】秦龟，味苦，无毒。主除湿痹气，身重，四肢关节不可动摇。生山之阴土中，二月、八月取①。

此即山中龟，不入水者，形大小无定，方药不甚②用。龟类虽多，入药止有两种尔，又有鼃龟，小狭长尾，乃言疗蛇毒，以其食蛇故也，用以下则吉凶正反。带秦龟前膈骨，令人入山不迷。广州有蟒螭，其血甚疗人毒箭伤。〔谨案〕鼃龟腹折，见蛇则呷而食之，荆楚之间，谓之呷蛇龟也。秦龟，即蟒螭是③，更无别也。

①取：《纲目》作“采”。 ②不甚：《纲目》作“希”。 ③是：《纲目》无此字。

【506】龟甲，味咸、甘，平，有毒。主漏下赤白，破症瘕痃疝，五痔①，阴蚀，湿痹，四肢重弱，小儿凶不合。疗②头疮难燥，女子阴疮及③惊恚气，心腹痛不可久立，骨中寒热，伤寒劳复，或肌体寒热欲死，以作汤良。久服轻身不饥，益气资智，亦④使人能食。一名神屋。生南海池泽及湖⑤水中，采无时，勿令中湿，中湿即⑥有毒。

恶沙参、蜚蠊。此用水中神龟，长一尺二寸者为善，灰可以供卜，壳可以充⑦药，亦入仙方，用之当炙⑧。生龟溺，

甚疗久嗽，亦断疰^⑨。肉，作羹臠，大补而多神灵，不可轻杀。书家载之甚多，此不具说也。〔谨案〕龟取以酿酒，主大风缓急，四肢拘挛，或久瘫痪不收摄，皆差^⑩。

①破症痼疾疰五痔：《本经续疏》无“破”字。《玄大观》注“疰五痔”为《别录》文。②疗：《纲目》作“疗小儿”。③及：《本草经疏》无此字。④亦：《纲目》无此字。⑤湖：《纲目》作“海”。⑥中湿即：《纲目》无“中”字。《柯大观》、《本经续疏》无“即”字。⑦以充：《纲目》作“入”。⑧用之当炙：《纲目》作“当以生龟炙取”。⑨生龟溺甚疗久嗽亦断疰：《纲目》作“壳主久嗽断疰”。⑩谨案龟取……收摄皆差：《纲目》标作“苏颂”文，疑“颂”为“恭”之误。

【507】鲤鱼胆^①，味苦，寒，无毒。主目热赤痛，青^②盲，明目。久服强悍，益志气。肉，味甘，主咳逆上气，黄疸，止渴。生者^③，主水肿脚满，下气。骨，主女子带下赤白^④。齿，主石淋。生^⑤九江池泽，取无时。

鲤鱼，最为鱼之主，形既可爱，又能神变，乃至飞越山湖，所以琴高乘之。山上水中有鲤不可食。又鲤鲈不可合小豆藿食之。其子合猪肝食之，亦能害人尔。〔谨案〕鲤鱼骨，主阴蚀，鲛不出。血，主小儿丹肿及疮^⑥。皮，主癰疹。脑，主诸痛。肠，主小儿肌疮。

①胆：《本草和名》无此字。②青：《医心方》作“清”。③生者：《纲目》无此文。④带下赤白：《纲目》作“赤白带下”。⑤生：《图经衍义》误作“主”。⑥疮：《纲目》作“疮毒，涂之立差”。

【508】鼈鱼，味甘，寒，无毒。主湿痹，面目浮肿，下大水^②，疗五痔^③，有疮者，不可食，令人癯白。一名鲩鱼^④。生九江池泽，取无时。

今皆作鱧字，旧言是公蛭蛇所变，然亦有相生者。至难死，犹有蛇性。合小豆白煮，以疗肿满甚效。〔谨案〕《别录》云：肠及肝，主久败疮中⑤虫。诸鱼灰，并主哽噎也。

- ①鱧：《初学记》、《纲目》作“鱧”。 ②主湿痹，面目浮肿下大水：《初学记》作“除水气，面大肿”。 ③疗五痔：《纲目》注为《本经》文。 ④鲷鱼：“鲷”，《本草和名》作“调”。《初学记》无“鱼”字。 ⑤久败疮中：《纲目》作“冷败疮中生”。

【509】鲍鱼，味辛、臭，温，无毒。主坠堕，腿蹶，腕折，瘀血、血痹在四肢不散者，女子崩中血不止。勿令中咸。

所谓鲍鱼之肆，言其臭也，俗人呼为鲍鱼，字似鲍，又言盐鲍之以成故也。作药当用少盐臭者，不知正何种鱼尔？乃言穿贯者亦入药，方家自少用之。今此鲍鱼乃是鱧鱼，长尺许，合完淡干之，而都无臭气，要自疗漏血，不知何者是真①？

〔谨案〕此说云味辛，又言勿令中咸，此是鱧鱼，非鲍鱼也。鱼去肠肚，绳穿，淡曝使干，故辛而不咸。李当之本草，亦言胸中湿者良，鲍鱼肥者，胸中便湿。又云穿贯绳者，弥更不感。鲍鱼破开，盐裹不曝，味咸不辛，又完淹令湿，非独胸中。且鱧鱼亦臭，臭与鲍别。鲍鱧二鱼，杂鱼并用。鲍似尸臭，以无盐也；鱧臭差，微有盐故也。鱧鱼沔州、复州作之，余处皆不识尔②。

- ①所谓鲍鱼之肆……不知何者是真：《纲目》改作“俗人以盐鲍成，名鲍鱼，鲍字似鲍也。今鲍乃鱧鱼淡干者，都无臭气，不知入药者正何种鱼也。方家亦少用之”。 ②谨案此说云味辛……余处皆不识尔：《纲目》改作“李当之言，以绳穿贯，而胸中湿者良，盖以鱼去肠，绳穿，淡曝使干，则味辛不咸。鱼肥则中湿而弥臭似尸气，无盐故也……”。

【510】鮓鱼，味甘，无毒。主百病。

此是鮓也，今人皆呼慈音，即是鮓鱼①，作臠食之云补②；又有鱖鱼相似③而大；又有鮓鱼亦相似，黄而美，益人④，其合鹿肉及赤目赤须无鳃者，食之并杀人⑤；又有人鱼，似鮓而有四足，声如小儿⑥，食之疗瘕疾，其膏燃之不消耗，始皇骊山冢中用之，谓之人膏也。荆州、临沮、青溪至多此鱼⑦。〔谨案〕鮓鱼，一名鮓鱼，一名鮓鱼，主水浮肿，利小便也⑧。

①此是鮓也，今人皆呼慈音，即是鮓鱼：《纲目》作“鮓即鮓也”。②食之云补：《纲目》作“补人”。③鱼相似：《纲目》作“似鮓”。④又有鮓鱼亦相似黄而美益人：《纲目》作“鮓似鮓而色黄”。⑤其合鹿肉及赤目赤须无鳃者食之并杀人：《纲目》作“不可合鹿肉食，令人筋甲缩”。

⑥又有人鱼似鮓，而有四足，声如小儿：《纲目》作“人鱼似鮓而有四足”。⑦食之疗瘕疾……青溪至多此鱼：《纲目》无此文。⑧主水浮肿，利小便也：《纲目》作“疗水肿，利小便”。

【511】鱠鱼①，味甘，大温，无毒。主补中，益血，疗藩唇。五月五日取头骨烧之，止痢。

鱠是苻芩根化作之②，又云是人发所化，今其腹中自有子，不必尽是变化也。性热，作臠食之亦补。而时行病起，食之多复，又喜令人霍乱。凡此水族鱼虾之类甚多，其有名者，已注在前条，虽皆可食，而甚损人，故不入药用。又有食之反能致病者，今条注如后说：凡鱼头有白色如连珠至脊上者，腹中无胆者，头中无鳃者，并杀人。鱼汁不可合鸱鸢肉食之。鲫鱼不可合猴、雉肉食之。鳊鱼不可合白犬血食之③。鲤鱼子不可合猪肝食之，鲫鱼亦尔。青鱼鲙不可合生胡荽及生葵并麦酱食之。虾无须及腹下通黑，及煮之反白，皆不可食。生虾鲙不可合鸡肉食之，亦损人。又有鮓鱼④亦益人，尾有

毒，疗齿痛。又有鲠鱼，至⑤能醒酒。鲮鱼有毒，不可食。〔谨案〕《别录》云：干鳊头，主消渴，食不消，去冷气，除痞症。其穿鱼绳，主竹木屑入目不出；穿鲍鱼绳，亦主眯目、去刺，煮汁洗之大良也。

①鳊鱼：《医心方》作“鮠”。②根化作之：“根”，《本草和名》作“相变”。“化作之”，《纲目》作“所化”。③之：其后，《纲目》有“一云凉”三字。④鮠：《本草和名》作“鱼”。⑤至：其前，《纲目》有“肉”字。

【512】鲫鱼，主诸疮①，烧以酱汁和涂之②，或取猪脂煎用，又主肠痈③。头灰④，主小儿头疮，口疮，重舌，目翳。一名鮠鱼。合菹作羹，主胃弱，不下食⑤。作鲙，主久赤白痢⑥。 新附

①主诸疮：《纲目》作“生捣涂恶核肿毒不散，及痼疮，同小豆捣涂丹毒”。

②烧以酱汁和涂之：《纲目》作“烧灰，和酱汁涂诸疮十年不差者”。《玄大观》脱“和”字。③或取猪脂煎用，又主肠痈：《纲目》作“以猪脂煎灰服，治肠痈”。④头灰：其前，《万历政和》、《大全》衍“诸”字。《纲目》无“灰”字。⑤合菹作羹，主胃弱，不下食：《纲目》标作“孟诜”文。⑥作鲙主久赤白痢：《纲目》标作“戴器”文。

【虫 鱼 中】

【513】伏翼，味咸，平，无毒。主目瞑痒痛①，疗②淋，利水道，明目，夜视有精光。久服令人喜乐，媚好，无忧。一名蝙蝠。生太山川谷，及人家屋间。立夏后采，阴干。

菟实、云实为之使。伏翼目及胆，术家用为洞视法，自非

白色倒悬者，亦不可服之也。〔谨案〕伏翼，以其昼伏有翼尔。《李氏本草》云：即天鼠也；又云西平山中，别有天鼠，十一月、十二月取，主女人生子余疾，带下病，无子。方言一名仙鼠，在山孔中，食诸乳石精汁，皆千岁，头上有冠，淳白大如鸪鹑，食之令人肥健，长年③。其大如鹑，未白者，皆已百岁，而并倒悬。其石孔中屎，皆白如大鼠屎。下条天鼠屎，当用此也。其屎灰酒服方寸匕，主子死腹中。其脑④，主女子面疱，服之令人不忘也。

①痒痛：《纲目》、《品汇》注为《本经》文。 ②疗：《千金翼》无此字。

③头上有冠……长年：《纲目》作“纯白如雪，头上有冠，大如鸪鹑，阴干服之，令人肥健长生，千岁”。 ④脑：其后，《纲目》有“重也”二字。

【514】猬皮，味苦，平，无毒。主五痔，阴蚀，下血赤白五色，血汗不止，阴肿，痛引腰①背，酒煮杀之。又疗腹痛，疝积，亦烧为灰②，酒服之。生楚山川谷田野。取无时，勿使中湿。

得酒良，畏桔梗、麦门冬。 田③野中时有此兽，人犯近④，便藏头足，毛刺人，不可得捉⑤，能跳入虎耳中。而见鹊便自仰腹受啄，物有相制，不可思议尔。其脂炀铁注中，内少水银，则柔如铅锡矣。〔谨案〕猬极犴钝，大者如小豚，小者犹瓜大⑥，或恶鹊声，故反腹令⑦啄，欲掩取之，犹蚌鹑尔。虎耳不受鸡卵，且去地三尺，猬何能跳之而入？野俗鄙说，遂为雅记，深可怪也。

①腰：《孙本》、《问本》、《黄本》作“要”。 ②亦烧为灰：《图经衍义》作“烧灰为末”，《纲目》作“烧灰”。 ③田：《纲目》作“处处”。

④近：《纲目》作“之”。 ⑤捉：《纲目》无此字。 ⑥大者如小豚，

小者犹瓜大，《纲目》作“大如豚，小如瓜”。⑦令：《纲目》作“受”。

【515】石龙子①，味咸，寒，有小毒。主五癰邪结气，破石淋，下血，利小便水②道。一名蜥蜴，一名山龙子，一名守宫，一名石蜴。生平阳川谷，及荆山③石间。五月取，着石上令干。

恶硫黄、斑猫、茺莢。其类有四种：一大形，纯黄色，为蛇医母④，亦名蛇舅母，不入药；次似蛇医，小形长尾，见人不动，名⑤龙子；次有小形而五色，尾青碧可爱，名断⑥蜴，并不螫人；一种喜缘篱壁，名蜾蜬，形小而⑦黑，乃言螫人必死，而未常闻中人。案东方朔云：若非守宫，则蜥蜴是，如此蜾蜬名守宫矣。以朱饲之，满三斤，杀，干末以涂女子身，有交接事便脱，不尔如赤志，故谓⑧守宫。今此一名守宫，犹如野葛、鬼臼之义也，殊难分别。〔谨案〕此言四种者：蛇师，生山谷，头大尾短小，青黄或白斑者是。蜾蜬，似蛇师，不生山谷，在人家屋壁间，荆楚及江淮人名蜾蜬，河济之间名守宫，亦名荣蜾，又名蝎虎，以其常在屋壁，故名守宫，亦名壁宫，未必如朱饲朱点妇人也，此皆假释尔。其名龙子及五色者，并名蜥蜴，以五色者为雄而良，色不备者为雌，劣尔，形皆细长，尾与身相类，似蛇，著四足，去足便直蛇形也。蛇医则不然。案《尔雅》亦互言之，并非真说。又云朱饲满三斤，殊为谬矣⑨。

①石龙子：《真本千金》、《医心方》作“蜥蜴”。②水：《千金翼》作“利水”。③山：《千金翼》、《柯大观》、《图经衍义》作“山山”。

④母：《纲目》无此字。⑤名：《纲目》作“为”。⑥名断：《纲目》作“为蜥”。⑦而：《纲目》作“色”。⑧谓：《纲目》作“名”。

⑨谨案此言四种者……殊为谬矣：《纲目》已加修改。

【516】露^①蜂房，味苦、咸，平，有毒。主惊痫瘕疝，寒热邪气，癩疾，鬼精蛊毒，肠痔，火熬之良^②。又疗蜂毒，毒肿。一名蜂肠^③，一名百穿，一名蜂巢。生牂牁山谷。七月七日采，阴干。

恶干姜、丹参、黄芩、芍药、牡蛎。此蜂房多在树腹^④中及地中，今此曰露蜂，当用人家屋间及树枝间苞裹者。乃远举牂牁，未解所以。〔谨案〕此蜂房，用树上悬^⑤得风露者。其蜂黄黑色，长寸许，螫^⑥马、牛、人，乃至欲死者，用此皆有效，非人家屋下小小蜂房也。《别录》：乱发、蛇皮三味，合烧灰^⑦，酒服方寸匕，日二，主诸恶疽，附骨痛，根在脏腑，历节肿出丁肿，恶脉诸毒皆差。又水煮露蜂房，一服五合汁，下乳石，热毒壅闷服之，小便中即下石末，大效。灰之^⑧酒服，主阴痿。水煮洗狐尿刺疮。服之，疗上气赤白痢，遗尿失禁也。

①露：《医心方》无此字。 ②良：《长生疗养方》无此字。 ③肠：《本草和名》、《森本》作“场”。 ④腹：《纲目》作“木”。 ⑤用树上悬：《纲目》作“悬在树上”。 ⑥螫：《纲目》作“螫”。 ⑦乱发蛇皮三味……寸匕日二：《纲目》作“合乱发蛇皮烧灰，以酒日服二方寸匕”。 ⑧灰之：《纲目》作“烧灰”。

【517】樗鸡，味苦，平，有小毒。主心腹邪气阴痿，益精强志，生子，好色，补中轻身。又疗腰痛，下气，强阴多精，不可^①近目。生河内^②川谷樗树上。七月采，曝干。

形似寒蠶而小，今出梁州，方用至希，惟合大麝香丸用之。樗树似漆而臭，今以此树上为好，亦如芫青、亭长，必以芫、葛上为良矣。〔谨案〕此物有二种，以五色具者为雄，良^③，青黑质白斑者是雌，不入药用。今出歧州，河内无此物也^④。

①可：《玄大观》作“生”。②内：《图经衍义》作“中”。③良：《纲目》作“入药良”。④今出歧州，河内无此物也：《纲目》作“河内无此，今出歧州”。《纲目》移此二句于“此物有二种”之前。

【518】蚱蝉，味咸、甘，寒^①，无毒。主小儿惊痫，夜啼，癫病，寒热，惊悸，妇人乳难，胞衣不出，又^②堕胎。生杨柳上^③。五月采，蒸干之，勿令蠹。

蚱字音作榨，即是哑蝉。哑，雌蝉也，不能鸣者。蝉类甚多。庄子云：螻蛄不知春秋，则是今四月、五月小紫青色者。而《离骚》云：螻蛄鸣兮啾啾，岁暮兮不自聊，此乃寒螿尔，九月、十月中鸣甚凄急；又二月中便鸣者名蚱母，似寒螿而小；七月、八月鸣者名蛸螿，色青。今此云生杨柳树上是。《诗》云：鸣蜩嘒嘒者，形大而黑，伧倮丈夫，止是掇此，昔人啖之。故《礼》有雀鸚蜩范，范有冠，蝉有绥，亦谓此蜩。此蜩复五月便鸣。俗云五月不鸣，婴儿多灾，今其疗亦专主小儿也^④。〔谨案〕《别录》云：壳名枯蝉，一名伏螿，主小儿痫^⑤，女人生子不出^⑥。灰服之^⑦，主久痢。又云蚱者，鸣蝉也，主小儿痫，绝不能言。今云哑蝉，哑蝉则雌蝉也，极乖体用，按诸虫兽，以雄者为良也^⑧。

①寒：《大观》、《大全》、《本经续疏》、《狩本》注为《别录》文。

②又：《纲目》作“能”。③生杨柳上：《纲目》、《品汇》、《本经续疏》注为《别录》文。④蚱字音作……今其疗亦专主小儿也：《纲目》已加修改。⑤痫：《纲目》作“惊痫”。⑥出：《纲目》作“下”。⑦灰服之：《纲目》作“烧灰水腹”。⑧今云哑蝉……以雄者为良也：《纲目》作“蚱蝉鸣蝉也，诸虫皆以雄为良，陶云雌蝉非矣”。

【519】白僵蚕，味咸、辛，平^①，无毒。主小儿惊痫，夜啼，去三虫，灭黑黥，令人面^②色好，疗男子阴疡病。女

子崩中赤白，产后余痛^③，灭诸疮癥痕。生颖川平^④泽。四月取自死者，勿令中湿，湿^⑤有毒，不可用^⑥。

人家养蚕时，有合箔^⑦皆僵者，即曝燥都不坏。今见小白色，似有盐度者为好^⑧。末以涂马齿，即不能食草，以桑叶拭去乃还食，此明蚕即马类也。〔谨案〕《别录》云：末之，封丁肿，根当自出^⑨，极效。此白僵死蚕，皆白色^⑩，陶云似有盐度，此误矣。

①平：《森本》、《顾本》、《卢本》注为《本经》文。②面：《图经衍义》作“而”。③余痛：“余”，《纲目》作“腹”。“痛”，《千金翼》作“病”，《玄大观》作“痈”。④平：《图经衍义》作“十”。⑤湿：《千金翼》作“中湿”，《纲目》无此字。⑥用：《图经衍义》作“川也”二字。⑦箔：《本草和名》作“薄”。⑧色，似有盐度者为好：《纲目》改作“似有盐度者”。⑨末之封丁肿根当自出：《纲目》改作“为末封疗肿，拔根”。⑩此白僵死蚕皆白色：《纲目》改作“蚕自僵死，其色自白。”

【520】木虻，味苦，平，有毒。主目赤痛，眦伤泪出，瘀血，血闭，寒热，酸慙，无子。一名魂常。生汉中川泽，五月取。

此虻不啖血，状似虻而小^①，近道草中不见有，市人亦少有卖者，方家所用，惟是蜚虻也^②。〔谨案〕虻有数种，并能啖血，商^③浙已南，江岭间大有。木虻长大绿色，殆如次^④蝉，啣牛马，或至顿仆。蜚虻状如蜜蜂，黄黑色，今俗用多以此也。又一种小虻，名鹿虻^⑤，大如蝇，啣牛马亦猛，市人采卖之。三种同^⑥体，以疗血为本，余疗^⑦虽小有异同，用之不为嫌。何有木虻，而不啖血^⑧。木虻倍大蜚虻。陶云似虻而小者，未识之矣。

①不啖血，状似虻而小；《纲目》作“状似虻而小，不啖血”。②所用惟是蜚虻也；《纲目》作“惟用蜚虻耳”。③商；《纲目》作“扬”。④殆如次；《纲目》作“始如蛭”。⑤虻；其后，《纲目》有“亦名牛虻”。

⑥同；《证类》原脱，据《纲目》补。⑦余疔；《纲目》无此二字。

⑧何有木虻而不啖血；《纲目》无此文。

【521】蜚虻，味苦，微寒，有毒。主逐瘀血，破下①血积，坚痞，症瘕，寒热，通利血脉及九窍，女子月水不通，积聚，除贼血在心腹五脏者，及喉痹结塞。生江夏川谷，五月取。腹有血者良。

此即今啖牛马血者，伺其腹满掩取干之，方家皆呼为虻虫矣。〔谨案〕三虻②俱食牛马，非独此也，但得即堪用，何暇血充，然始掩取。如以义求，应如养鹰，饥则为用，若伺其饱，何能除疾尔。

①下；《纲目》无此字。②谨案三虻；《纲目》作“恭曰木虻蜚虻鹿虻”。

【522】蜚蠊，味咸，寒①，有毒。主血瘀②，症坚，寒热③，破积聚，喉咽闭④，内寒无子，通利血脉。生晋阳川⑤泽及人家屋间⑥，立秋采。

形亦似虻虫而轻小能飞，本在草中。八月、九月知寒，多入人家屋里逃尔。有两三种，以作廉姜气者为真，南人亦啖⑦之。〔谨案〕此虫，味辛辣而臭⑧，汉中人食之，言⑨下气，名曰石姜，一名卢蟹，一名负盘。《别录》云：形似蚕蛾，腹下赤，二月、八月采此，即南人谓之滑虫者也。

①寒；《御览》无此字。②血瘀；《纲目》作“瘀血”。③症坚寒热；《御览》作“逐下血”。④咽闭；《御览》无“咽”字。“闭”，《千金

翼》、《大观》、《大全》、《品汇》、《狩本》作“痹”。⑤川：《御览》作“山”。⑥间：《图经衍义》作“问”。⑦亦啖：《纲目》作“啖”。⑧味辛辣而臭：《纲目》作“辛臭”。⑨汉中人食之，言：《纲目》作“食之”。

【523】 蟊虫，味咸，寒，有毒。主心腹寒热洗洗，血积症瘕，破坚，下血闭，生子大良。一名地鳖，一名土鳖。生河东川泽及沙中，人家墙壁下土中湿处。十月取①，晒干。

畏皂荚、昌蒲。形扁扁如②鳖，故名土鳖，而有甲，不能飞，小有臭气，今人家亦有之。〔谨案〕此物好生鼠壤土中及屋壁下，状似鼠妇，而大者寸余，形小似鳖，无甲，但有鳞也③。

①取：《证类》原脱，据《千金翼》补；《纲目》作“采”。②扁扁如：《纲目》作“扁如”。“如”，《本草和名》作“似”。③但有鳞也：《纲目》作“而有鳞，小儿多捕以负物为戏”。

【524】 蛴螬，味咸，微温、微寒，有毒。主恶血，血瘀①痹气，破折血在胁下②坚满痛，月闭，目中淫肤、青翳白膜。疗吐血在胸腹不去，及破骨踈折，血结，金疮内塞，产后中寒，下乳汁。一名蟊③蛴，一名肥齐，一名勃齐。生河内平泽及人家积粪草中。取无时，反行者良。

蜚蠊为之使，恶附子。大者如足大指，以背滚行，乃驶于脚，杂猪蹄作粪与乳母，不能别之。诗云领如蛴螬，今此别之。名以蛴字在下④，恐此云蛴螬倒尔⑤。〔谨案〕此虫⑥，有在粪聚中，或在腐木中。其在腐柳树中者，内外洁白；土粪中者，皮黄内黑黯。形色既异，土木又殊，当以木中者为胜。采虽无时，亦宜取冬月为佳⑦。案《尔雅》一名蛄，一名蛄蛄，一名蛄蛄。

①痰：《御览》无此字。②下：《大全》作“不”。③蛭：《本草和名》作“蛭”。④下：《纲目》作“上”。⑤此云蛭螭倒尔：《纲目》作“倒尔”。⑥虫：其后，《纲目》有“一名蛭螭”四字。⑦采虽无时，亦宜取冬月为佳：《纲目》作“宜冬月采之”。

【525】蛭螭，味咸，寒，无毒。主贼风喎僻①，轶筋及脱肛，惊痫挛缩。一名陵蠡，一名土蜗，一名附蜗。生太山池泽及阴地沙石垣②下。八月取③。

蛭螭无壳，不应有蜗名，其附蜗者，复名蜗牛④。生池泽沙石，则应是今山蜗，或当言其头，形类犹似蜗牛虫者，俗名蜗牛者，作瓜字，则蜗字亦音瓜。庄子所云，战于蜗角也。蛭螭入三十六禽限，又是四种角虫之类。荧室星之精矣，方家殆⑤无复用乎。〔谨案〕三十六禽。亥上有三豕，獠乃豪猪，亦名蒿猪，毛如猬管，摇而射人，其肚合屎干烧为灰，主黄疸，猪之类也。陶谓为螭，误极大矣。又《山海经》云：獠身人面，音如婴儿，食人兽。《尔雅》云：獠类狙，迅走食人，并⑥非蛭螭也。蛭螭乃无壳蜗蠡也。

①僻：《千金翼》作“贼”。②垣：《玄大观》作“坦”。③取：《图经衍义》作“收”。④复名蜗牛：《纲目》作“即蜗牛也”。⑤殆：《纲目》无此字。⑥并：其前，《纲目》有“三者”二字。

【526】水蛭，味咸、苦，平、微寒；有毒。主逐恶血，瘀血，月闭①，破血瘦②，积聚，无子，利水道，又③堕胎。一名蛟，一名至掌。生雷泽池泽。五月、六月采，曝干。

蛟④，今复有数种，此用⑤马螭，得啖人腹中有血者，仍干⑥为佳。山蛟及诸小毒，皆不用⑦。楚王食寒菹，所得而吞之，果能去结积，虽曰阴佑，亦是物性兼然⑧。〔谨案〕

此物，有草蛭、水蛭。大者长尺，名马蛭，一名马螭，并能啣牛、马、人血；今俗多取水中小者用之，大效，不必要须食人血满腹者；其草蛭，在深山草上，人行即敷着胫股，不觉，遂于肉中孕育，亦大为害，山人自有疗法也。

- ①逐恶血瘀血月闭：《御览》作“逐血瘀水闭”。 ②癩：《纲目》作“症”。
 ③又：《千金翼》作“及”。 ④蚊：其前，《纲目》衍“处处河池有之”。
 ⑤此用：《纲目》作“以水中”。 ⑥仍干：《纲目》作“干之”。 ⑦用：《纲目》作“堪用”。 ⑧楚王食……物性兼然：《纲目》无此文。

【527】鳖甲，味咸，平，无毒。主心腹症瘕，坚积，寒热，去痞^①，息肉，阴蚀，痔^②，恶肉。疗温疟，血瘕，腰痛，小儿胁下坚。 肉，味甘，主伤中，益气，补不足。生丹阳池泽，取^③无时。

恶矾石。 生^④取甲，剔去肉为好，不用煮脱者。今看有连厓及干岩便好^⑤，若上有甲，两边骨出，已被煮也^⑥，用之当炙。夏月剥鳖，以赤菟包置湿地，则变化生鳖。人有裹鳖甲屑，经五月，皆能变成鳖子。此其肉亦不足食，多作症瘕。其目陷者，及合鸡子食之，杀人。不可合菟菜食之。其厓下有如王字形者，亦不可食。〔谨案〕鳖头烧为灰，主小儿诸疾，又主产后阴脱下坠，尸疟，心腹痛。

- ①痞：《纲目》、《本草经解》作“痞疾”。 ②痔：《纲目》、《本草经解》作“痔核”。 ③取：《纲目》作“采”。 ④生：其前，《纲目》有“采得”二字。 ⑤今看有连厓及干岩便好：《纲目》作“凡有连厓及干岩便真”。 ⑥若上有甲，两边骨出已被煮也：《纲目》作“若肋骨出者，是煮熟，不可用”。

【528】鲎鱼甲^①，味辛，微温，有毒。主心腹症瘕，伏坚，积聚，寒热，女子崩中，下血五色，小腹、阴中引相痛^②，

疮③疥死肌。疗五邪涕泣时惊，腰中重痛，小儿气癩眦④溃。

肉，主少⑤气吸吸，足不立地。生南海池泽，取无时。

蜀漆为之使，畏狗胆、芫花、甘遂。 鲈，即今鼃甲也，用之当炙。皮可以贯⑥鼓，肉至补益⑦。于物⑧难死，沸汤沃口入腹良久乃剥尔。鼃肉亦补，食之如鼃法。此等老者，多能变化为邪魅，自非急勿食之。

①鲈鱼甲：《本草和名》、《医心方》、《森本》作“鲈甲”，《真本千金》、《纲目》作“甲”。 ②小腹阴中相引痛：《纲目》在“女子”之后。 ③疮：其前，《纲目》有“及”字。 ④眦：《千金翼》作“皆”。 ⑤少：《商务政和》作“小”。 ⑥贯：《纲目》作“冒”。 ⑦肉至补益：《纲目》无此文。 ⑧于物：《纲目》作“性至”。

【529】乌贼鱼骨①，味咸，微温，无毒。主女子漏下赤白②经汁，血闭，阴蚀，肿痛，寒热，症瘕，无子。疗惊气入腹，腹痛环脐，阴中寒肿，令③人有子，又止疮多脓汁不燥。肉，味酸，平，主益气强志。生东海池泽，取无时。

恶白敛、白及。 此是颯乌所化作，今其口脚具存，犹相似尔。用其骨亦炙之。其鱼腹中有墨，今作好墨用之。〔谨案〕此鱼骨，疗牛马目中障翳，亦疗人目翳，用之良也。

①骨：《本草和名》无此字。 ②漏下赤白：《纲目》作“赤白漏下”。 ③阴中寒肿令：《纲目》作“丈夫阴中肿痛令”。“寒肿令”，《人卫政和》、《大全》刻为白字《本经》文。

【530】蟹①，味咸，寒②，有毒。主胸中邪气热③结痛，喎僻，面肿，败漆烧之致鼠④。解结散血，愈漆疮，养

筋益^⑤气。爪，主破胞，堕胎。生伊洛池泽诸水中，取无时。

杀莨菪毒、漆毒。蟹类甚多，蝓蝶、拥剑、彭蟠^⑥皆是，并不入药。惟蟹最多有用，仙方以化漆为水，服之长生。以黑犬血灌之，三日烧之，诸鼠毕至。未被霜甚有毒，云食水莨所为，人中之，不即疗多死。目相向者亦杀人，服冬瓜汁、紫苏汁及大黄丸皆得差。海边又有彭蟠、拥剑，似彭蟠而大，似蟹而小，不可食。蔡谟初渡江，不识而啖^⑦之，几死，叹曰：读《尔雅》不熟，为劝学者所误。

①蟹：《千金方》作“蟹壳”。②咸寒：“咸”，《千金方》作“酸”。“寒”，《大观》、《大全》、《狩本》注为《别录》文。③气热：《千金方》作“热宿”，《医心方》作“热气”。④败漆烧之致鼠：《万安方》作“又与败漆器合烧之致鼠”。“败”，《千金方》作“散”。“败”字前，《纲目》衍“能”字。⑤益：《图经衍义》无此字。⑥蝶拥剑彭蟠：《本草和名》作“蟠拥剑彭蟠”。⑦而啖：《纲目》作“蟠蟠啖”。

【531】天鼠屎，味辛，寒，有^①毒。主面痛肿，皮肤说说^②，时痛，腹^③中益气，破寒热积聚，除惊悸，去面黑黚。一名鼠洁^④，一名石肝。生令浦山谷^⑤。十月、十二月取^⑥。

恶白敛^⑦、白薇。方家不复用，俗不识也。〔谨案〕《李氏本草》云：即伏翼屎也，伏翼条中不用屎，是此明矣。方言名仙鼠，伏翼条已论也。

①有：《证类》作“无”。②说说：《证类》作“洗洗”，《纲目》作“洒洒”。③腹：《纲目》作“肠”。④洁：《千金翼》、《证类》、《品汇》、《纲目》、《顾本》、《狩本》作“法”，《本草和名》、《森

本》作“姑”，《孙本》作“运”。⑤生令浦山谷：《证类》注为《别录》文。“令”，《证类》作“合”。⑥取：《图经衍义》作“收”。⑦斂：《万历政和》作“伙”，《图经衍义》作“荃”。

【532】原蚕蛾①，雄者有小毒。主益精气，强阴道，交接不倦，亦止精。尿②，温，无毒。主肠鸣，热中，消渴，风痹，癩疹。

原蚕是重养者，俗呼为魏蚕。道家用其蛾止精，其翁茧入术用③。尿，名蚕沙，多入诸方用，不但熨风而已也。

①蛾：《纲目》无此字。②尿：《纲目》作“原蚕沙”。③道家用其蛾止精，其翁茧入术用：《纲目》无此文。

【533】鳗鲡鱼，味甘，有毒。主五痔，疮痿，杀诸虫。

能缘树食藤花，形似鱗，取作醃食之。炙以熏诸木竹，辟蛀虫。膏，疗诸痿疮。又有蝟，亦相似而短也。〔谨案〕此膏，又疗耳中虫痛者。鯢鱼，有四脚，能缘树。陶云鳗鲡，便是谬证也①。

①鯢鱼有四脚……便是谬证也：《纲目》作“鯢鱼能上树。鳗无足，安能上树耶，谬说也”。“脚”，《本草和名》作“足”。

【534】鲛鱼皮①，主蛊②气，蛊疰方用之。即装刀靶鳍鱼皮也。

出南海，形似蟹，无脚而有尾。 新附

①皮：《医心方》、《纲目》无此字。②蛊：《纲目》作“虫”。

【535】紫贝，明目，去热毒。

形似贝①，圆，大二、三寸，出东海及南海②，上③有紫斑

而骨白④。 新附

①贝：《纲目》作“贝子”。 ②海及南海：《纲目》作“南海中”。 ③上：《纲目》作“背”。 ④白：其后，《纲目》有“南夷采以为货币”。

【虫 鱼 下】

【536】**虾蟆**①，味辛寒，有毒。主邪气，破症坚血，痈肿，阴疮，服之不患热病。疗阴蚀疽疔恶疮，獠犬伤疮，能合玉石。一名蝮蟾，一名醜②，一名去甫，一名苦蛩。生江湖池泽。五月五日取，阴干，东行者良。

此是腹大、皮上多非磊者，其皮汁甚有毒。犬啖之，口皆肿。人得温病斑出困者，生食一两枚③，无不差者。五月五日取东行者五枚，反缚着密室中闭之，明旦视自解者，取为术用，能使人缚亦自解。烧灰敷疮立验。其肪涂玉则刻之如蜡，故云能合玉石，但肪不可多得。取肥者，剉，煎膏，以涂玉，亦软滑易截。古玉器有奇特，非雕琢人功者，多是昆吾刀及虾蟆肪所刻也。〔谨案〕《别录》云：脑，主明目，疗青盲也。

①《纲目》将本条分立为二：自“主邪气”到“服之不患热病”，标作“虾蟆”；自“疗阴蚀”到“能合玉”，标名“蝮蟾”。 ②醜：《本草和名》作“去醜”。 ③人得温病斑出困者，生食一两枚：《纲目》作“又治温病发斑困笃者，去肠，生捣食一二枚”。

【537】**蛙**，味甘，寒，无毒。主小儿赤气，肌疮，脐伤，止痛，气不足。一名长股。生水中，取无时。

凡蜂、蚁、蛙、蝉①，其类最多。大而青脊者，俗名土鸭，其鸣甚壮。又②一种黑色，南人名为蛤子，食之至美。又一种

小形善鸣唤^③，名蛙子，此则是^④也。

①蝉：《纲目》作“蟾”。 ②又：《纲目》无此字，下同。 ③唤：《纲目》作“者”。 ④此则是：《纲目》作“即此”。

【538】牡鼠^①，微温，无毒。疗痿折，续筋骨，捣^②敷之，三日一易。四足及尾，主妇人堕胎，易出^③。肉，热，无毒。主小儿哺露大腹，炙食之。粪，微寒，无毒。主小儿痢疾，大腹，时行劳复。

牡鼠^④，父鼠也。其尿两头尖，专疗劳复。鼠目，主明目，夜见书，术家用之。腊月鼠^⑤，烧之辟恶气；膏煎之，亦疗诸疮^⑥。胆，主目暗，但才死胆便消，故不可得之^⑦。

①鼠：《本草和名》作“鼠屎”。 ②捣：《纲目》作“生捣”。 ③出：《千金翼》作“产”。 ④牡鼠：《纲目》作“入药用牡鼠，即”。 ⑤鼠：《纲目》无此字。 ⑥疮：《纲目》作“疮瘻”。 ⑦但才死胆便消，故不可得之：《纲目》作“其胆才死便消，不易得也”。

【539】蚺蛇胆^①，味甘、苦，寒，有小毒。主心腹匿痛，下部匿疮，目肿痛。膏，平，有小毒。主皮肤风毒，妇人产后腹痛余疾。

此蛇出晋安，大者三、二围。在地行往不举头者，是真；举头者，非真。形多相似，彼土人以此别之。膏、胆又相乱也。真膏累累如梨豆子相着，他蛇膏皆大如梅、李子。真胆狭长通黑，皮膜极薄，舐之甜苦，摩以注水即沉而不散；其伪者并不尔。此物最难得真，真膏多所入药用，亦云能^②疗伯牛疾。〔谨案〕此胆，剔取如米粟^③，着净水中，浮游水上，过旋行走者为真，多着亦即沉散。其少着径沈者，诸胆血并尔^④。陶所说真伪正反^⑤，今出桂、广已南，高、贺等州。

大有将肉为脍，以为珍味。虽死似鼯，稍截食之。其形似鳢鱼，头若鼯头，尾圆无鳞，或言鳢鱼变为之也。

①胆：《本草和名》、《纲目》无此字。②真膏多所入药用，亦云能：《纲目》作“膏多入药用，亦”。③剔取如米粟：《纲目》作“试法，剔取粟许”。④少着径沉者，诸胆血并尔：《纲目》作“径沉者，猪胆血也”。

⑤所说真伪正反：《纲目》作“未得法耳”。

【540】蝮蛇胆①，味苦，微寒，有毒。主匡疮。肉，酿作酒，疗癞疾，诸痿，心腹痛，下结气，除蛊毒。其腹中吞②鼠，有小毒，疗鼠痿。

蝮蛇黄黑色③，黄颌尖口，毒最烈，虺形短而扁，毒不异于虺④，中人不即疗，多死。蛇类甚众，惟此二种及青蛙为猛，疗之并别有方。蛇皆有足，五月五日取烧地令热，以酒沃之，置中，足出。术家所用赤练、黄⑤颌，多在人家屋间，吞鼠子雀雏，见腹中大者，破取，干之。〔谨案〕蛇屎，疗痔痿，器中养取之。皮灰，疗丁肿、恶疮、骨疽。蜕皮，主身痒、痲、疥、癬等⑥。蝮蛇作地色，鼻反，口又长，身短，头尾相似，大毒，一名虺⑦蛇，无二种也。山南汉沔间足⑧有之。

①胆：《本草和名》无此字。②吞：《纲目》作“死”。③色：其后，《纲目》衍“如土白斑”。④不异于虺：《纲目》作“与虺同”。⑤黄：《本草和名》作“广”。⑥痲疥癬等：《纲目》作“疥癬痲疮”。⑦虺：《纲目》作“虺”。⑧足：《纲目》作“多”。

【541】蛟鲤甲，微寒。主五邪惊啼悲伤，烧之作灰，以酒或水和①方寸匕，疗蚁痿。

其形似鼯而短小，又似鲤鱼，有四足②，能陆能水。出岸开

鳞甲，伏如死③，令蚁入中，忽④闭而入水，开甲，蚁皆浮出，于是⑤食之。故⑥主蚁痿，方用亦稀，惟疗疮癩及诸症疾尔。

①烧之作灰，以酒或水和：《纲目》作“烧灰，酒服”。②有四足：《纲目》作“而有四足黑色”。③出岸开鳞甲伏如死：《纲目》作“日中出岸，张开鳞甲，如死状”。④忽：《纲目》作“即”。⑤于是：《纲目》作“因接而”。⑥故：其前，《纲目》衍“此物食蚁”。

【542】蜘蛛，微寒。主大人小儿瘡。七月七日取其网，疗喜忘。

蜘蛛类数十种，《尔雅》止载七、八种尔，今此用悬网状如鱼兽者，亦名蚰蜒。蜂及蜈蚣①螫人，取置肉上，则能吸②毒。又以断疟及干呕霍乱。术家取其网着衣领中辟忘。有赤斑者，俗名络新妇，亦入方术用之。其余杂种③，并不入药。《诗》云：“蠨蛸在户”，正谓此也。〔谨案〕《别录》云：疗小儿大腹，丁奚三年不能行者，又主蛇毒、温疟、霍乱，止呕逆。剑南、山东为此虫啮，疮中出丝，屡有死者。其网缠赘疣，七日消烂，有验矣。

①蜂及蜈蚣：《纲目》作“蜈蚣蜂蛭”。②肉上，则能吸：《纲目》作“咬处，吸其”。③杂种：《纲目》无此二字。

【543】蜻蛉，微寒。强阴，止①精。

此有五、六种，今用青色大眼者②，一名诸乘，俗呼胡螂③，道家用以止精④。眼⑤可化为青珠。其余黄细及黑者，不入药用，一名蜻蜓。

①止：《图经衍义》作“上”。②今用青色大眼者：《纲目》作“惟青色

大眼”。③蛭：《本草和名》作“螞”，《纲目》作“梨”。“蛭”字后，《纲目》有“者入药”三字。④道家用以止精：《纲目》无此文。⑤眼：其前，《纲目》衍“道家云”三字。

【544】石蚕①，味咸，寒，有毒。主五癰，破石淋，堕胎。肉②，解结气，利水道，除热。一名沙虱③。生江汉池泽。

李云江左无识此者④，谓为草根，其实类虫，形如老蚕，生附石⑤。侗人得而食之，味咸而微辛。李之所言有理，但江汉非侗地尔，大都应是生气物，犹如海中蛎蛤⑥辈，附石生不动，亦皆活物也。今俗用草根黑色多角节，亦似蚕，恐未是实。方家不用沙虱，自是东间水中细虫。人入水浴，着人略不可见，痛如针刺，挑亦得之。今此名或同尔，非其所称也。〔谨案〕石蚕，形似蚕，细小有角节，青黑色。生江汉侧石穴中，岐陇间亦有，北人不多用，采者遂绝尔。今陇州采送之。

①石蚕：《御览》作“沙虱”。②肉：《孙本》、《问本》、《周本》作“内”。③沙虱：《御览》作“石蚕”。④云江左无识此者：《纲目》作“当之云江左不识”。⑤石：《纲目》作“石上”。⑥犹如海中蛎蛤：《纲目》作“如海中蛤蛎”。

【545】蛇蛻①，味咸、甘，平，无毒。主小儿百二十种惊痫，瘰疬，癩疾，寒热，肠痔，虫毒，蛇痫②，弄舌摇头③，大人五邪，言语僻越，恶疮，呕咳④，明目。火熬之良⑤。一名龙⑥子衣，一名蛇符，一名龙子皮，一名龙子单衣，一名弓皮。生荆州川谷及田野。五月五日、十五日取之，良。

畏磁石及酒。草中不甚^⑦见虺、蝮蛻，惟有长者，多是赤练、黄颌辈，其皮不可复识^⑧，今往往得尔，皆须完全。石上者弥佳^⑨，烧之甚疗诸恶疮也。

①蛇蛻：《医心方》作“蛇蛻皮”。②瘰疬……蛇痛：《纲目》作“蛇痛，瘰疬，瘰疬，弄舌摇头，寒热，肠痔，蛊毒”。③弄舌摇头：《纲目》注为《本经》文。④呕咳：《纲目》作“止呕逆”。⑤火熬之良：《品汇》注为《别录》文。⑥龙：《千金翼》作“石出”。⑦不甚：《纲目》作“少”。⑧复识：《纲目》作“辨”。⑨今往往……石上者弥佳：《纲目》作“但取石上完全者为佳”。

【546】蛇黄，主心痛，疰忤，石淋，产^①难，小儿惊痫^②，以水煮研服汁。出岭南，蛇腹中得之，圆重如锡，黄黑青杂色。新附

①产：《纲目》作“妇人产”。②小儿惊痫：《纲目》在“石淋”之后。

【547】蜈蚣，味辛，温，有毒。主鬼疰，蛊毒，啖诸蛇虫鱼毒，杀鬼物老精温疰，去三虫^①。疗心腹寒热结^②聚，堕胎，去恶血。生大吴川谷^③江南。赤头足^④者良。

今赤足者多出京口，长山、高丽山、茅山亦甚有^⑤，于腐烂积草处得之，勿令伤，曝干之。黄足者甚多，而不堪用，人多火炙令赤以当之，非真也。一名螂蛆。庄周云^⑥：螂蛆甘带。淮南子云：腾蛇游雾，而殆于螂蛆。其性能制蛇，忽见大蛇，便缘而^⑦啖其脑。蜈蚣亦啖人，以桑汁白盐涂之即愈。

〔谨案〕山东人呼蜘蛛一名螂蛆，亦能制蛇，而蜘蛛条无制蛇语。庄周云螂蛆甘带，淮南云腾蛇殆于螂蛆，并言蜈蚣矣^⑧。

①虫：《图经衍义》作“圆”。②结：《纲目》作“积”。③大吴川谷：

《纲目》作“太昊川谷及”。④赤头足：《纲目》作“头足赤”。⑤亦甚有：《纲目》无此三字。⑥庄周云：《纲目》作“庄子”。⑦忽见大蛇，便缘而：《纲目》无“忽”字。“而”，《纲目》作“上”。⑧庄周云蜈蚣甘带，淮南云腾蛇殆于蜈蚣，并言蜈蚣矣：《纲目》作“庄子淮南并谓蜈蚣也”。

【548】马陆，味辛，温，有毒。主腹中大坚症，破积聚，息肉，恶疮①，白秃。疗寒热痞结，胁下满。一名百足，一名马轴。生玄菟川谷。

李②云此虫形长五六寸，状如大蚕，夏月登树鸣，冬则蛰③，今人呼为飞蚊虫也，恐不必是马陆尔④。今有一⑤细黄虫，状如蜈蚣而甚长，俗名土虫，鸡食之醉闷亦⑥至死。书云百足之虫，至死不僵。此虫足甚多，寸寸断便寸行，或欲相似，方家既不复用，市人亦无取者，未详何者的是。〔谨案〕此虫大如细笔管，长三、四寸，斑色亦如蚰蜒，襄阳人名为马蚊，亦呼马轴，亦名刀环虫，以其死侧卧，状如⑦刀环也。有人自毒服一枚，便死也。

①疮：《孙本》、《问本》、《黄本》、《周本》作“创”。②李：《纲目》作“李当之”。③蛰：《纲目》作“入蛰”。④恐不必是马陆尔：《纲目》无此文。⑤一：《纲目》作“一种”。⑥亦：《纲目》无此字。⑦状如：《本草和名》作“曲似”。

【549】蠨①螋，味辛，平，无毒。主久聋咳逆，毒气出刺②，出汗。疗鼻塞③。其土房主痈肿，风头。一名土蜂，生熊耳川谷及群荆，或人屋间。

此类甚多，虽名土蜂，不就土中为窟，谓搥土作房尔。今一种④黑色，腰甚细，衔泥于人室及器物边作房，如并竹管者是也。其生子如粟米大置中，乃捕取草上青蜘蛛十余枚满中，

仍塞口，以拟⑤其子大为粮也。其一种入芦竹⑥管中者，亦取草上青虫，一名螺羸。诗人云：螟蛉有子，螺羸负之，言细腰物无雌，皆取青虫，教祝便变成己子，斯为谬矣。造诗者乃可不详，未审夫子何为因其僻邪。圣人有阙，多皆类也。

〔谨案〕土蜂土中为窠，大如乌蜂，不伤人，非蠨螋，蠨螋不入土中为窠。虽一名土蜂，非蠨螋也。

①蠨：《医心方》作“蠨”。 ②出刺：《图经衍义》无此二字。 ③室：《大全》作“室”。 ④种：其后，《纲目》有“蜂”字。 ⑤拟：《纲目》作“待”。 ⑥竹：《纲目》无此字。

【550】雀甕，味甘，平，无毒。主小儿惊痫①，寒热，结气，蛊毒，鬼疰。一名躁②舍。生汉中，采蒸之，生树枝间③，蛄斯房也。八月取④。

蛄斯，蚝虫也。此虫多⑤在石榴树上，俗呼为蚝虫⑥，其背毛亦螫人。生卵，形如鸡子，大如巴豆，今方家亦不用此。蚝⑦，一作戴尔。〔谨案〕此物紫白间斑，状似车渠文可爱，大者如雀卵，在树间似螟蛸虫也。

①小儿惊痫：《纲目》在“鬼注”之后。 ②躁：《本草和名》作“蟪”。

③生树枝间：《森本》注为《本经》文。 ④取：《纲目》作“采”。

⑤此虫多：《纲目》无此三字。 ⑥俗呼为蚝虫：《纲目》无此文。 ⑦蚝：《纲目》无此字。

【551】彼子①，味甘，温，有毒，主腹中邪气，去三虫，蛇螫，蛊毒，鬼疰，伏尸②。生永昌山谷。

方家从来无用此者，古今诸医及药家，了不复识，又一名黑子，不知其形何类也。〔谨案〕此彼字，当木傍作披，仍音披，木实也，误入虫部。《尔雅》云：披一名杉③，叶似杉，

木如柏，肌④软，子名榧子，陶于木部出之⑤，此条宜在果部中也⑥。

①彼子：《千金翼》无此二字。 ②鬼疰伏尸：《万历政和》作“蛊疰伏生”。“尸”，《大全》作“户”。 ③杉：《纲目》作“黏”。 ④肌：《纲目》作“而微”。 ⑤陶于木部出之：《纲目》无此文。 ⑥此条宜在果部中也：《纲目》作“宜入果部”。“果”，《本草和名》作“木”。

【552】鼠妇，味酸，温，微寒，无毒。主气癰①，不得小便②，妇人月闭，血瘦③，痢瘕④，寒热，利水道⑤。一名负⑥燔，一名蚘蟊，一名蛄蛄。生魏郡平谷及人家地上，五月五日取⑦。

一名鼠负，言鼠多在坎中，背则负之，今作妇字，如似乖理。又一名鼠姑。

①主气癰……利水道：《纲目》标作《日华子》文。 ②便：《万历政和》作“使”。 ③瘦：《孙本》、《问本》、《黄本》、《周本》作“症”。

④瘕：《森本》作“瘕”。 ⑤道：其后，《纲目》有“堕胎”二字。

⑥负：《大观》、《大全》、《狩本》作“员”，《顾本》作“眉”。

⑦取：《纲目》作“采”。

【553】萤火，味辛，微温，无毒。主明目，小儿火疮①，伤热气，蛊毒，鬼疰，通神②精③。一名夜光，一名放光④，一名熠燿⑤，一名即炤。生阶地池泽。七月七日取，阴干。

此是腐草及烂竹根所化，初犹未如虫⑥，腹下已有光，数日便变而能飞。方术家捕取内酒中，令死乃干之，俗药⑦用之亦稀。

①疮：《孙本》、《周本》、《黄本》作“创”。 ②神：《孙本》无此字。

③小儿火疮……通神精；《纲目》注为《别录》文。④光：《千金翼》作“火”。⑤熠熠：《本草和名》作“燿燿”。⑥犹未如虫：《纲目》作“时如蛹”。⑦药：《纲目》无此字。

【554】衣①鱼，味咸，温，无毒②。主妇人疝瘕③，小便不④利，小儿中⑤风项强背起⑥，摩之。又疗淋，堕胎⑦，涂疮灭瘢。一名白鱼，一名蟬。生咸阳平泽。

衣中乃有，而不可常得，多在书中。亦可疗小儿淋闭，以摩脐及小腹，即溺通也。

①衣：《御览》作“白”。②无毒：《人卫政和》注为《本经》文。③瘕：《御览》作“疵”。④不：《御览》作“泄”。⑤中：《御览》作“头”。⑥强背起：“强”，《御览》作“彘”。“背起”，《森本》作“皆宜”。⑦堕胎：《纲目》在“灭瘢”之后。

【555】白颈①蚯蚓，味咸，寒、大寒，无毒。主蛇瘕，去三虫，伏尸，鬼疰，蛊毒②，杀长虫，仍自化作水③。疗伤寒伏热，狂谬，大腹，黄疸。一名土龙。生④平土，三月采，阴干。

白颈是其老者尔，取破去土，盐之，日曝，须臾成水，道术多用之。温病大热狂言，饮其汁皆差，与黄龙汤疗同也。其屎，呼为蚓⑤蛄，食细土无沙石，入合丹泥釜用。若服此干蚓，应熬作屑，去蛔虫甚有验也。〔谨案〕《别录》云：盐霑为汁，疗耳聋。盐消蛔，功同蚯蚓。其屎，封狂犬伤毒，出犬毛，神效。

①白颈：《孙本》无此二字。“颈”，《本草和名》作“头”。②毒：《万历政和》作“而”。③化作水：《纲目》注为《别录》文。“作”，《纲目》作“为”。④生：《御览》作“生蜚谷”。⑤呼为蚓：《本草和名》

作“名为蚯”。

【556】 蜈蚣^①，味咸，寒，无毒。主产难，出肉中刺^②，溃^③痈肿，下哽噎^④，解毒，除恶疮^⑤。一名螭蚣，一名天蜈，一名蝮。生东城平泽，夜出者良，夏至取，曝干。

以自出者，其自腰以前甚涩，主止大小便。从腰以后甚利，主下大小便。若出拔刺，多用其脑。此物颇协神鬼，昔人狱中得其螭力者^⑥。今人夜忽见出，多打杀之，言为鬼所使也。

①蜈：《御览》作“蝮”。 ②出肉中刺：《御览》作“刺在肉中”。
③溃：《品汇》作“渍”。 ④噎：《御览》作“咽”。 ⑤除恶疮：“除”，《御览》作“愈”。“疮”，《孙本》、《问本》、《周本》、《黄本》作“创”。 ⑥螭力者：《纲目》作“方”。

【557】 蛭螂，味咸，寒，有毒。主小儿惊痫，瘕疝，腹胀^①，寒热，大人癎疾狂易^②。手足端寒，肢满贲豚。一名蛭螂。火熬之良^③。生长沙池泽。五月五日取，蒸，藏之，临用当炙，勿置水中，令人吐。

畏羊角、石膏。 庄子云：蛭螂之智，在于转丸。其喜入人粪中，取屎丸而却推之，俗名推丸。当取大者，其类有三四种，以^④鼻头扁者为真。〔谨案〕《别录》云：捣为丸，塞下部，引痔虫出尽，永差。

①胀：《孙本》、《问本》、《周本》、《黄本》作“张”。 ②易：《纲目》作“阳”。 ③火熬之良：《品汇》注为《别录》文。 ④以：其后，《纲目》有“大而”二字。

【558】 斑猫，味辛，寒，有毒。主寒热，鬼疰，蛊毒，鼠瘻，疥癬^①，恶疮^②，疽蚀，死肌，破石癰，血积，伤人

肌，堕胎。一名龙尾。生河东川^③谷。八月取，阴干。

马刀为之使，畏巴豆、丹参、空青，恶肤青。豆花时取之，甲上黄黑斑色，如巴豆大者是也。

①疥癣：《纲目》在“伤人肌”之后。②恶疮：《孙本》、《问本》、《周本》、《黄本》作“恶创”，《纲目》无此文。③川：《纲目》作“山”，《御览》无此字。

【559】芫青^①，味辛，微温，有毒。主蛊毒，风疰，鬼疰，堕胎。三月取，曝干。

芫^②花时取之，青黑色，亦疗鼠瘻。

①芫青：《纲目》在芫青条引恭曰：“出宁州”。案“出宁州”三字是《蜀本图经》注，非苏敬所说。②芫：《纲目》作“二月三月在芫花上”。

【560】葛上亭长，味辛，微温，有毒。主蛊毒，鬼疰，破淋结，积聚，堕胎。七月取，曝干^①。

葛花时取之，身黑而头赤，喻如人着玄衣赤帻，故名亭长。此一虫五变，为疔皆相似，二月、三月在芫花上，即呼芫青；四月、五月在王不留行上，即呼王不留行虫；六月、七月在葛花上，即呼为葛上亭长；八月在豆花上，即呼斑猫；九月、十月欲还地蛰，即呼为地胆，此是伪地胆尔，为疔犹同。其类亭长，腹中有卵，白如米粒，主疔诸淋结也。〔谨案〕今检本草及古今诸方，未见用王不留行虫者，若尔，则四虫专在一处。今地胆出幽州，芫青出宁州，亭长出雍州。斑猫所在皆有，四虫出四处，其虫可一岁周游四州乎？且芫青、斑猫，形段相似，亭长、地胆，儿状大殊。幽州地胆，三月至十月，草菜^②上采，非地中取。陶之所言，恐浪证之尔。

①干：其后，《图经衍义》有“一名斑猫”四字。②菜：《证类》原作“菜”，据《证类》改。

【561】地胆，味辛，寒，有毒。主鬼疰，寒热，鼠瘻，恶疮①，死肌，破症瘕，堕胎。蚀疮中恶肉，鼻中息肉，散结气石淋，去子，服一刀圭即下。一名蛭②青，一名青蛙③。生汶山川谷，八月取。

恶甘草。真者出梁州，状如大马蚊有翼；伪者即④斑猫所化，状如大豆，大都⑤疗体略同，必不能得真尔，此亦可用，故有蛭青之名。蛭字乃异，恐是相承误矣。〔谨案〕形如大马蚊者，今见出邠州者是也。状如大豆者，未见也。

①疮：《孙本》、《问本》、《周本》、《黄本》作“创”。②蛭：《图经衍义》作“阮”。③蛙：《成化政和》、《万历政和》、《商务政和》作“蛙”。④即：《纲目》作“是”。⑤都：《纲目》作“抵”。

【562】马刀，味辛，微寒，有毒。主漏下赤白，寒热①，破石淋，杀禽兽贼鼠。除五脏间热，肌中鼠蟊②，止烦满，补中，去厥痹，利机关。用之当炼，得水烂人肠。又云得水良。一名马蛤。生江湖池泽及东海，取无时。

李云③生江汉中，长六、七寸，汉间人名为单姥④，亦食其肉，肉⑤似蚌。今人多不识之，大都⑥似今蜻蜓而非⑦。方用至少。凡此类皆不可多食，而不正入药，惟蛤蜊煮之醒酒。蜆壳陈久者止痢。车螯、蚌蛎、蟻蚌之属，亦可为食，无损益，不见所主。雉入大水变为蜃，蜃云是大蛤，乃是蚌尔，煮食诸蛭蜗与菜，皆不利人也。〔谨案〕蜃，冷，无毒。主时气开胃，压丹石药，及丁疮，下湿气，下乳，糟煮服良。生浸取汁，洗丁疮⑧。多食发嗽，并冷气，消肾。陈壳，疗

阴疮，止痢。蚬肉，寒，去暴热，明目，利小便，下热气，脚气，湿毒，解酒毒，目黄。浸取汁服，主消渴^⑨。烂壳，温，烧为白灰饮下，主反胃，吐食，除心胸痰水。壳陈久，疗胃反及失精。

①主漏下赤白寒热：“主”字后，《御览》有“补中”二字，《纲目》有“妇人”二字。《万安方》无“漏”字。“寒热”，《御览》作“留寒热”。

②躄：《纲目》作“蹶”。③云：《纲目》作“当之言”。④汉间人名为单姥：《纲目》无此文。“单姥”，《本草和名》作“单姥钊”。⑤亦食其肉，肉：《纲目》作“食其肉”。⑥都：《纲目》作“抵”。⑦非：《纲目》作“未见”。⑧谨案蚬冷……洗丁疮：《纲目》标作《苏颂》文。

⑨去暴热……主消渴：《纲目》注为《日华子》文。

【563】贝子，味咸，平，有毒。主目翳，鬼疰，蛊^①毒，腹痛下血，五癰，利水道^②。除寒热温疰，解肌，散结热。烧用之良^③。一名贝齿。生东海池泽。

此是今小小^④贝子，人以饰军容服物者，乃出南海。烧作细屑末，以吹眼中，疗翳良^⑤。又真马珂捣末，亦疗盲翳。

①蛊：《问本》作“虫”。②五癰利水道：《纲目》在“目翳”之后。

③烧用之良：《纲目》注为《别录》文。④今小小：《纲目》作“小小白”。

⑤作细屑末，以吹眼中，疗翳良：《纲目》作“研点目去翳”。

【564】田中螺汁，大寒。主目热赤痛，止渴。

生水田中及湖渚岸侧，形圆大如梨、橘者，人亦煮食之。煮汁，亦疗热，醒酒，止渴。患眼痛，取真珠并黄连内其中，良久汁出，取以注目中，多差^①。〔谨案〕《别录》云：壳^②，疗尸疰，心腹痛；又主失精；水渍饮汁^③，止泻。

①并黄连……多差：《纲目》作“黄连末，内入良久，取汁注目中，止目

痛”。②壳：其后，《纲目》有“烧研”二字。③水渍饮汁：《纲目》无此文。

【565】蜗牛①，味咸，寒。主贼风喎僻，腕跌，大肠下②脱肛，筋急及惊痫。

蜗牛，字是力戈反，而俗呼为瓜牛③。生山中及人家，头形如蛞蝓，但背负壳尔。前以注说之。海边又一种，正相似，火炙壳便走出，食之益颜色，名为寄居。方家既不复用，人无取者，未详何者的是也。

①蜗牛：《证类》引《开宝》注云：“蜗牛唐本编在田中螺之后”。②下：《纲目》无此字。③蜗牛字是力戈反，而俗呼为瓜牛：《纲目》作“蜗牛山蜗也，形似瓜字，有角如牛故名，庄子所谓战于蜗角是也”。

【566】甲香①，味咸，平，无毒。主心腹满痛，气急，止痢，下淋。生南海。

蠶大如小拳②，青黄色，长四、五寸，取庵烧灰用之。南人亦煮其肉啖，亦无损益也。 新附

①本条《纲目》并入海螺条下。②蠶大如小拳：《香谱》引《唐本草》云：“蠶类生云南者，大如拳”。

【567】珂，味咸，平，无毒。主目中翳，断血，生肌。贝类也，大如鳊，皮黄黑而骨白，以为马饰①。生南海，采无时②。 新附

①以为马饰：《纲目》作“堪以为饰”。《成化政和》、《万历政和》、《商务政和》、《大全》无“马”字。②时：其后，《纲目》有“白如蚌”三字。



唐·新修本草果部卷第十七

【果 上】

【568】豆蔻，味辛，温，无毒。主温中，心腹痛，呕吐，去口臭气①。生南海。

味辛烈者为好，甚香，可恒含②之。其五和糝中物皆宜人；廉姜最③温中，下气；益智，热；枸椽，温；甘蕉、麋目并小冷耳。〔谨案〕豆蔻，苗似山姜，花黄白，苗根及子亦④似杜若。枸⑤椽，性冷，陶景云温⑥者，误矣。

①气：其后，《纲目》有“下气，止霍乱，一切冷气，消酒毒”，并注为《别录》文。案：“下气，止霍乱”出于《开宝》注；“一切冷气”出于《药性论》；“消酒毒”出于《日华子》。②恒含：“恒”，《证类》作“常”。“含”，《新修》原作“合”，据《武本新修》、《证类》改。③最：《证类》无此字。④亦：《证类》作“赤”。⑤枸：《新修》原作“蒟”，据《证类》改。⑥温：《新修》原作“热”，据《证类》改。

【569】葡萄，味甘，平，无毒。主筋骨湿痹，益气倍力①，强志，令人肥健，耐饥②，忍风寒。久服轻身不老③，延年。可作酒，逐④水，利小便。生陇西五原⑤敦煌山谷。

魏国使人多赍来⑥，状如五味子而甘美，可⑦作酒，云用其藤汁殊美好。北国人多肥健耐寒，盖食斯乎？不植淮南，亦如橘之变于河北矣。人说即是⑧此间蓂莢，恐如彼之枳类⑨橘耶？〔谨案〕蓂莢与葡萄亦同⑩，然蓂莢是千岁蓂。葡萄作酒法，总收取子汁酿⑪之自成酒。蓂莢，山葡萄，亦堪为酒。陶景言⑫用藤汁为酒，谬矣。

①倍力：《艺文类聚》脱此二字。②耐饥：《艺文类聚》作“少饥”，《医心方》无此二字。③久食轻身不老：“久”，《新修》原作“人”，据《证类》改。“食”，《徐本》作“服”。“老”，《大全》作“者”。④逐：《新修》原作“遂”，据《证类》改。⑤陇西五原：《御览》作“五原陇西”。⑥来：其后，《纲目》衍“南方”二字。⑦可：《新修》原脱，据《证类》补。⑧是：《证类》无此字。⑨如彼之枳类：《纲目》作“亦如枳之与”。⑩亦同：《证类》、《图考长编》作“相似”。⑪酿：《图考长编》作“煮”。⑫景言：《证类》作“云”。

【570】蓬藟^①，味酸、咸^②，平，无毒。主安五脏，益精气，长阴令^③坚，强志倍力，有子。又疗暴中风，身热大惊。久^④服轻身不老。一名覆盆^⑤，一名陵藟，一名阴藟。生荆山平^⑥泽及宛胸。

李云即是人所食莓尔^⑦。

①《纲目》在“蓬藟”条末，以《唐本余》文“益颜色……耐寒湿”注为“苏恭”文。②咸：《大观》、《大全》、《本经续疏》注为《本经》文。③令：《纲目》、《本经续疏》作“令人”。④久：《新修》原作“人”，据《证类》改。⑤一名覆盆：《纲目》、《草木典》注为《别录》文。⑥平：《图经衍义》作“卑”。⑦李云……莓尔：《纲目》以“覆盆子”的陶注充之。“莓”，《图考长编》作“莓子”。

【571】覆盆，味甘，平，无毒。主益气轻身，令发不白。五月采实^①。

蓬藟是根名，方家不用，乃昌容所服，以易颜色^②者也。覆盆是实名，李云是莓子，乃似覆盆之形^③，而以津汁为味，其核甚^④微细。药中所^⑤用覆盆子小异。此未详孰是^⑥？

〔谨案〕覆盆、蓬藟，一物异名，本谓实，非根也。李云莓子近之。其根不入药用^⑦，然生处不同，沃地则子大而甘，瘠

地则子细而酸。此乃子有甘、酸，根无酸^⑧味。陶景以根酸子甘，将根入果，重出子^⑨条，殊为孟浪。

①实：《证类》、《纲目》无此字。 ②色：《证类》无此字。 ③李云……之形：《纲目》作“李当之云：是人所食莓子”。“李”，《新修》原作“季”，据《证类》改。 ④甚：《证类》无此字。 ⑤所：《证类》无此字。 ⑥蓬蘽是根名……未详孰是：《纲目》移此文在蓬蘽条下。 ⑦其根不入药用：《纲目》无此文。 ⑧酸：其后，《新修》原衍“根无酸”三字，据《证类》删。 ⑨子：《纲目》作“二”。

【572】大^①枣，味甘，平^②，无毒。主心腹邪气，安中养脾^③，助十二经胃气^④，通九窍，补少气少津^⑤，身中不足，大惊，四肢重，和^⑥百药。补中益气，强力，除烦闷^⑦，疗心下悬，肠澼^⑧。久服轻身长季，不饥神仙^⑨。一名干枣^⑩，一名美枣，一名良枣。八月采，曝干。三岁陈核中仁，燔之，味苦，主腹痛，邪气。生枣，味甘^⑪、辛，多食令人多寒热^⑫，羸瘦者，不可食^⑬。叶覆麻黄，能出汗。生^⑭河东平泽。

大枣^⑮杀乌头毒。旧云河东猗氏县枣特异，今出青州、彭城，枣形小^⑯，核细，多膏，甚甜。郁州平市^⑰亦得之，而郁州者亦好，小不及尔。江东临沂金城枣，形大而虚少暗^⑱，好者亦可用^⑲。南枣大恶，殆不堪啖。道家方药以枣为佳饵，其皮利，肉补虚^⑳，所以合汤皆辟用之。〔谨案〕《别录》云：枣叶散服使人瘦，久^㉑即呕吐，揩热痲疮至^㉒良。

①大：《医心方》作“干”。 ②平：《千金翼》作“辛”。 ③脾：《千金翼》、《纲目》、《本草经解》作“脾气”。 ④助十二经胃气：“助”

《孙本》作“肋”。“经”字后，《医心方》衍“脉”字。“胃气”，《图考长编》、《证类》、《纲目》、《品汇》、《本草经疏》、《本经续疏》、《孙本》、《森本》作“平胃气”。⑤津：《证类》、《纲目》作“津液”。

⑥和：《千金翼》作“可和”。⑦强力除烦闷：“强力”，《纲目》作“坚志强力”。“闷”，《新修》原脱，据《证类》补。⑧疗心下悬肠癖：“疗”，《新修》原脱，据《证类》补。“肠癖”，《纲目》、《草木典》作“除肠癖”。⑨久服轻身长季，不饥神仙：“久”，《初学记》作“九”。“长季”，《纲目》、《草木典》作“延年”，《证类》作“长年”。“神仙”，《纲目》、《草木典》无此文。⑩一名干枣：《图考长编》无此文。

⑪甘：《新修》原脱，据《证类》补。⑫多食令人多寒热：《新修》原作“令人多热”，据《证类》改。⑬羸瘦者不可食：“羸”字前，《纲目》衍“凡”字。“食”，《新修》原作“令”，据《证类》改。⑭能出汗生：“能”字后，《证类》等有“令”字。“生”，《新修》原脱，据《证类》补。⑮大枣：《证类》等无此二字。⑯出青州彭城枣形小：《证类》、《图考长编》作“青州出者形大”。⑰甚甜郁州平市：“甜”，《新修》原作“甜”，据《证类》改。“郁”，《新修》原脱，据《证类》补。“平”，《证类》作“互”，《图考长编》作“无”。⑱暗：《证类》作“脂”。

⑲用：其后，《新修》原衍“及”字，据《证类》删。⑳虚：《新修》原脱，据《证类》补。㉑久：《新修》原作“又”，据《证类》改。

㉒至：《证类》无此字。

【573】藕实茎^①，味甘，平^②、寒，无毒。主补中养神，益气力，除百疾^③。久服轻身耐老，不饥，延年^④。一名水芝丹^⑤，一名莲^⑥。生汝南池泽^⑦，八月^⑧采。

即今莲子，八月、九月取坚黑者^⑨，干捣破之。花及根并入神仙用。今云茎，恐即是根，不尔不应言甘也。宋^⑩帝时，太官作羊^⑪血酪，庖^⑫人削藕皮误落血中，遂皆散不凝，医仍用藕疗血多效也。〔谨案〕《别录》云：藕，主热渴，散血^⑬，生肌。久服^⑭令人心欢。

①茎：《千金翼》、《本草和名》、《医心方》无此字。②甘平：《千金

翼》作“苦甘”。“平”，《玄大观》作“乎”。③疾：《千金翼》、《万安方》作“病”。④年：《黄本》、《问本》作“季”。⑤丹：《千金翼》无此字。⑥莲：《纲目》作“石莲子”。⑦生汝南池泽：《御览》引《神农本草经》曰：“藕实茎，所在池泽皆有，生豫章汝南者良，苗高五、六尺，叶团青大如扇，其花赤名莲荷，子黑状如羊屎”。⑧月：《新修》原脱，据《证类》补。⑨者：《纲目》作“如石者”。⑩宋：《新修》原作“宗”，据《证类》改。⑪羊：《证类》无此字。⑫庖：《新修》原脱，据《证类》补。⑬血：《纲目》、《草木典》作“留血”。⑭久服：《新修》原脱，据《证类》补。

【574】鸡头实①，味甘，平，无毒。主②湿痹，腰③脊膝痛，补中，除疾④，益精气，强志，令⑤耳目聪明。久服轻身不饥，耐老神仙。一名雁喙实⑥，一名芡。生雷泽池泽，八月采。

此即今芡子，子形⑦上花似鸡冠，故名鸡头。仙方取此并莲实合饵，能令小儿不长，自别有方⑧。正尔食之，亦当益人。

〔谨案〕此实，去皮作粉，与菱⑨粉相似，益人胜菱。

①鸡头实：《御览》作“鸡头”，《纲目》、《草木典》作“芡实”。②主：《医心方》作“疗”。③腰：《孙本》、《黄本》、《问本》作“要”。

④疾：《证类》、《纲目》、《品汇》、《本草经疏》、《图考长编》、《本经续疏》、《孙本》作“暴疾”。⑤益精气，强志，令：“气”，《医心方》无此字。“志”，《千金翼》作“志意”。“令”，《新修》原脱，据《证类》补。⑥一名雁喙实：《千金翼》无此文。《御览》无“喙”字。

⑦子形：《纲目》作“茎”。《证类》无“子”字。⑧自别有方：《证类》无此文。⑨菱：《新修》原作“麦”，据《证类》改。

【575】芰实，味甘，平，无毒。主安中，补五①脏，不饥，轻身。一名菱。

庐江间最多，皆取火燔②，以为米充③粮，今多蒸曝蜜和饵之④，断谷长生。水族中又有瓠首，性冷，恐非上品。被霜

后食之，令阴不强。又不可杂白蜜食，令生虫。〔谨案〕芰作粉，极白润，宜人。

①五：《新修》原脱，据《千金翼》、《证类》补。②燔：《新修》原作“煨”，据《证类》改。③充：《新修》原作“苑”，据《证类》改。

④蜜和饵之：《纲目》作“食之”。

【576】栗，味咸，温，无毒。主益气，厚肠胃，补肾①气，令人耐②饥。生山阴，九月③采。

今会稽最丰④，诸暨栗形大，皮厚不美，剡及始丰⑤皮薄而甜。相传有人患脚弱，往⑥栗树下食数升，便能起行，此是补肾之义，然应生啖之。今⑦若饵服，故宜蒸曝之。〔谨案〕栗作粉，胜于菱芰⑧。嚼生者涂疮⑨上，疗筋骨断碎，疼痛，肿，瘀血⑩有效。其皮名扶，捣为散，蜜和涂肉，令急缩。毛壳，疗火丹疮⑪、毒肿。实饲⑫孩儿，令齿不生。树白皮水煮汁，主溪毒。

①肾：《大全》作“贤”。②耐：《新修》原作“忍”，据《千金翼》、《证类》改。③月：《新修》原作“日”，据《证类》改。④最丰：《纲目》无此二字。⑤丰：其后，《纲目》有“栗”字。⑥往：《新修》原作“佳”，据《证类》改。⑦今：《新修》原作“令”，据《武本新修》改。《证类》无“今”字。⑧芰：《证类》作“芡”。⑨疮：《新修》原作“病”，据《证类》改。⑩血：《新修》原脱，据《证类》补。⑪火丹疮：“火丹”，《新修》原作“丹火”，据《证类》改。“疮”，《证类》作“疗”。⑫饲：《新修》原作“饵”，据《证类》改。

【577】樱桃，味甘。主调中，益脾气，令人好颜色，美志①。

此即今朱樱桃②，味甘、酸，可食，而所主又与前樱桃相似。恐医家③滥载之，未必是今者尔。又胡④颓子凌冬不凋，子

亦應益人，或云寒熱病不可食。〔謹案〕搗葉封^⑤，主蛇毒。絞^⑥汁服，防蛇毒攻內也^⑦。

①好顏色，美志：“顏”，《新修》原脫，據《千金翼》、《証類》補。《圖考長編》脫“美志”二字。②今朱櫻桃：“今”，《新修》原作“令”，據《証類》改。《証類》、《圖考長編》脫“桃”字。③家：《新修》原脫，據《証類》補。④胡：《新修》原作“故”，據《証類》改。⑤封：《証類》作“敷”。⑥絞：《証類》作“絞葉”。⑦也：《証類》無此字。

【果 中】

【578】梅實，味酸^①，平，無毒。主下氣，除熱煩滿，安心，肢^②體痛，偏枯^③不仁，死肌^④，去青黑志，惡疾^⑤。止^⑥下痢，好唾，口干。生漢中川^⑦谷，五月采，火干。

此亦是今烏梅也，用之^⑧去核，微熬之。傷寒煩熱，水漬飲汁。生梅子及白梅亦應相似，今人^⑨多用白梅和藥，以點志蝕^⑩惡肉也。服黃精人，云禁食梅實。〔謹案〕《別錄》云：梅根，疔風癩，出土者殺人。梅實，利筋脈，去^⑪癩。

①酸：《森本》作“咸”。②肢：《千金方》、《綱目》、《本草經解》、《本經疏證》、《圖考長編》作“止肢”。③枯：《圖考長編》作“枝”。④肌：《新修》原作“肥”，據《証類》改。⑤惡疾：《綱目》、《本經疏證》、《本草經解》、《圖考長編》作“蝕惡肉”。⑥止：“止”，《新修》、《武本新修》作“心”，《本草經疏》作“上”，據《証類》改。⑦川：《本經疏證》作“山”。⑧之：《証類》作“當”。⑨今人：《新修》原作“人令”，據《証類》改。⑩蝕：《新修》原作“食”，據《証類》改。⑪去：《新修》原作“志”，據《証類》改。

【579】枇杷葉，味苦，平，無毒^①。主卒嘔^②不止，下氣^③。

其叶不暇④煮，但嚼食，亦⑤差。人以作饮，则⑥小冷。

〔谨案〕用枇杷叶，须火炙⑦，布拭去毛。毛⑧射人肺，令咳不已。又主呕⑨逆，不下食。

①味苦平无毒：《新修》原脱“味苦”、“无毒”四字，据《千金翼》、《证类》补。②暇：《草木典》作“噎”。③气：其后，《纲目》、《草木典》衍“煮汁服”三字。④其叶不暇：《新修》原作“不假”，据《证类》改。⑤亦：《新修》原作“小”，据《证类》改。⑥则：《新修》原作“乃”，据《证类》改。⑦炙：《新修》原脱，据《证类》补。⑧毛：《证类》作“不尔”。⑨呕：《证类》作“咳”。

【580】柿，味甘，寒，无毒①。主通鼻耳气，肠澼②不足。

柿有数种，云今乌柿火熏者，性热，断下，又疗狗啮③疮。火焙④者亦好，日干者性冷。鹿⑤心柿尤不可多食，令人腹痛利⑥，生柿弥冷。又有棓，色青，惟堪生啖，其性冷复乃⑦甚于柿，散石热家⑧啖之，亦无嫌。不入药用。〔谨案〕《别录》云，火柿主杀毒，疗金疮火疮，生肉止痛。软熟柿解酒热⑨毒，止口干，压胃⑩间热。

①寒无毒：《新修》原作“无毒寒”，据《证类》改。②澼：《纲目》、《草木典》、《图考长编》作“胃”。③啮：《图考长编》作“齿”。④焙：《证类》、《图考长编》作“燂”。⑤鹿：《证类》作“麓”（即粗）。⑥利：《证类》无此字。⑦其性冷复乃：“性”，《新修》原脱，据《证类》补。《证类》无“乃”字。⑧家：《图考长编》作“服石家”。⑨热：《纲目》无此字。⑩胃：《新修》原作“甸”，据《证类》改。

【581】木瓜实，味酸，温，无毒①。主②湿痹邪③气，霍乱，大吐下，转筋不止。其枝亦可煮用④。

山阴、兰亭尤多，彼人以为良药⑤，最疗转筋。如⑥转筋时，但呼其名及书上作木瓜字皆愈，理亦不可寻⑦解。俗人挂⑧

木瓜杖，云利筋脰。又有榑楂，大而黄，可进酒去痰^⑨。又楂子，涩，断利。《礼》云：楂梨旧櫨之。郑公不识楂，乃云是梨之不藏者。然则^⑩古亦以楂为果，今则不入例也。凡此属多不益人者也^⑪。

①无毒：《本经续疏》无此文。 ②主：《图经衍义》作“王”。 ③邪：《纲目》、《本草经疏》作“脚”。 ④其枝亦可煮用：《纲目》无此文。“用”字后，《千金翼》有“之”字。 ⑤药：《证类》作“果”。 ⑥如：《新修》原脱，据《证类》补。 ⑦理亦不可寻：《证类》无“理”、“寻”二字。 ⑧拄：《证类》作“柱”。 ⑨痰：《证类》作“痰”。 ⑩则：《证类》无此字。 ⑪凡此属多不益人者也：《证类》无此文。

【582】甘蔗，味甘，平，无毒。主下气，和中，补^①脾气，利大肠。

今出江东为胜，庐陵亦有好者。广州一种^②，数年生，皆如大竹，长丈余，取汁以为沙糖，甚益人。又有荻^③蔗，节疏而细，亦可啖也。

①补：《证类》、《品汇》、《纲目》、《本草经疏》、《图考长编》作“助”。 ②一种：《新修》原作“人种”，据《证类》改。 ③荻：《新修》原作“荻”，据《证类》改。

【583】石蜜，味甘，寒，无毒。主心腹热胀，口干渴，性冷利。出益州及西戎，煎炼沙糖为之，可^①作饼块，黄白色。

云用水牛乳、米粉和煎，乃得成块。西戎来者佳。近^②江左亦有，殆胜蜀者^③。云用牛乳汁和沙糖^④煎之，并作饼，坚重^⑤。 新附

①可：《新修》原脱，据《证类》补。 ②近：《证类》无此字。 ③蜀者：《图考长编》作“于蜀”。 ④乳汁和沙糖：“乳”，《新修》原作

“膝”，据《证类》改。“沙糖”，《新修》原脱，据《证类》补。⑤并作饼坚重；《新修》原作“糖并作炒饼坚重蜀者也”，据《证类》改。

【584】沙糖，味甘，寒，无毒。功体与石蜜同，而冷利过之①。榨甘蔗汁煎作②。蜀地、西戎、江东并有。而江东者，先劣今优③。 新附

①之：《新修》原脱，据《证类》补。②榨甘蔗汁煎作：“榨”，《新修》原作“笨”，据《证类》改。“作”，《纲目》改为“成紫色”。③而江东者先劣今优：《证类》无此文。

【585】芋，味辛，平，有毒。主宽肠胃，充肌肤，滑中。一名土芝。

钱塘最多，生则有毒茎①，不可食，性滑，下②石，服饵家所忌。种芋三年不采，成相芋。又别有野芋，名尤③芋，形叶相似如一根，并杀人。人不识而食之④，垂死者，他人以土浆及粪汁与饮之，得活矣。〔谨案〕芋有六种，有：青芋、紫芋、真芋、白芋、连禅芋、野芋。其⑤青芋细长，毒多，初煮要须灰汁易水煮，熟乃堪食尔。白芋、真芋、连禅芋、紫芋，并毒少，正可⑥蒸煮啖之，又宜冷啖，疗热⑦止渴。其真、白、连禅三芋，兼肉作羹，大佳。蹲⑧啖之饶，盖⑨谓此也。野芋大毒，不堪啖也。

①茎：《纲目》作“味茎”。②下：《新修》原作“中下”，据《证类》改。③尤：《本草和名》作“左”，《证类》、《纲目》、《图考长编》作“老”。④之：《新修》原脱，据《证类》补。⑤其：其前，《新修》原衍“点”字，据《证类》删。⑥正可：《新修》原作“并正尔”，据《证类》改。⑦冷啖疗热：《纲目》作“冷啖疗烦热”。⑧蹲：《新修》原作“存”，据《证类》改。⑨盖：《新修》原作“益”，据《证类》改。

【586】乌芋，味苦、甘，微寒，无毒。主消渴，痹热，温①中，益气。一名藉姑，一名水萍。二月生叶②，叶如芋。三月三日采根，曝干。

今藉姑③生水田中，叶有极，状如泽泻，不正似芋。其根黄似芋子而小，煮食之乃可啖。疑其有乌名，今有乌者④，根极相似，细而美，叶乖⑤异状，头如莞⑥草，呼为鳧⑦茨，恐此非⑧也。〔谨案〕此草，一名槎牙，一⑨名茨菰，主百毒，产后血闷攻心欲死，产难衣不出，捣汁服一升。生水中，叶似⑩钾箭馱，泽泻之类也。《千金方》云：下石淋也。

①温：《新修》原作“热”，据《证类》改。②叶：《图考长编》无此字。③姑：《新修》原作“始”，据《证类》改。④名，今有乌者：《证类》、《图考长编》作“者”。⑤乖：《图考长编》无此字。⑥头如莞：《证类》、《图考长编》作“如莞”。⑦鳧：《新修》原作“乌”，据《证类》改。⑧非：《证类》、《图考长编》无此字。⑨一：《新修》原脱，据《证类》补。⑩似：《新修》原作“以”，据《武本新修》、《证类》改。

【果 下】

【587】杏核仁，味甘、苦，温，冷利，有毒。主咳逆上气，雷①鸣，喉痹，下气，产乳，金创②，寒心，贲豚，惊癎，心下烦热，风气去③来，时行头痛，解肌，消心下急④，杀狗毒。一名杏子⑤。五月采⑥。其两仁者杀人，可以毒狗。花⑦，味苦，无毒。主补不足，女子伤中，寒热痹，厥逆。实，味酸，不可多食⑧，伤筋骨。生晋山川⑨谷。

得火良，恶黄芪、黄芩⑩、葛根，解锡毒，畏藜草。处处有，药中多用之，汤浸去赤⑪皮，熬令黄。

①雷：《千金翼》作“肠中雷”。②创：《证类》、《品汇》、《纲目》作“疮”。③气去：《新修》原脱“气”字，据《证类》补。“去”，《纲目》、《图考长编》作“往”。④急：其后，《纲目》、《草木典》、《图考长编》有“满痛”二字。⑤一名杏子：《证类》、《图考长编》无此文。⑥采：《证类》作“采之”。⑦花：《图经衍义》作“杏花”。⑧不可多食：《纲目》作“热有小毒，生食多”。⑨山川：《纲目》、《图考长编》作“川山”。⑩苓：《玄大观》作“苓”。⑪赤：《证类》、《图考长编》作“尖”。

【588】桃核仁，味苦、甘，平，无毒。主①瘀血，血闭瘦②邪气，杀小虫。止③咳逆上气，消心下坚，除卒暴击血，破症瘕④，通月水，止痛⑤。七月采取仁，阴干。桃华，杀疰恶鬼，令人好色⑥，味苦，平，无毒。主除水气，破石淋，利大小便⑦，下三虫，悦泽人面。三月三日采，阴干。桃泉⑧，杀百鬼精物，味苦，微温。主⑨中恶腹痛，杀精魅五毒不祥。一名桃奴⑩，一名泉景⑪，是实着树不落，实中者⑫，正月采之。桃毛，主下血瘕，寒热，积聚⑬，无子，带下诸疾，破坚闭，刮取实毛用之⑭。桃蠹，杀鬼，辟⑮不祥，食桃树虫也。其茎白⑯皮，味苦、平，无毒。除邪鬼，中恶，腹痛，去胃中热。其叶，味苦、辛⑰，平，无毒。主除尸虫，出疮中虫。胶，炼之，主保中不饥⑱，忍风寒。其实，味酸，多食令人有热。生太⑲山川谷。

今⑳处处有，京口者亦好，当取解核种之为佳。又有山龙㉑桃，其仁不堪用，俗用㉒桃仁作酪乃言冷。桃胶入仙家用。三月三日采花㉓，亦供丹方所需。方㉔言服三树桃花尽，则面色如桃花，人亦无试之者。服术人云㉕禁食桃也。〔谨案〕桃胶，味甘㉖、苦，平，无毒。主下石淋，破血，中恶，疰忤。花，

主下恶气，消肿满，利大小肠^⑳。

①主：《千金翼》作“破”。 ②血闭癥：《新修》原脱“血”字，据《证类》补。“癥”，《图考长编》作“症癥”。 ③止：《新修》原作“主”，据《证类》改。 ④症癥：《新修》原作“瘕症”，据《证类》改。《纲目》、《图考长编》无此二字。 ⑤止痛：《纲目》、《图考长编》作“止心腹痛”。 ⑥色：《证类》、《纲目》、《图考长编》作“颜色”。 ⑦破石淋利大小便：“淋”，《新修》原作“水”，据《证类》改。“大”，《新修》原脱，据《证类》补。 ⑧桃泉：《初学记》、《艺文类聚》作“泉桃”。“泉”，《万历政和》、《成化政和》、《商务政和》、《孙本》作“鬼”。 ⑨主：《证类》作“疗”。 ⑩一名桃奴：《图考长编》无此文。 ⑪一名泉景：《新修》原脱，据《证类》补。 ⑫实中者：《纲目》作“中实者良”，并移在“正月采之”之前；《图考长编》作“中实者”。 ⑬聚：《大全》、《孙本》作“寒”。 ⑭破坚闭刮取实毛用之：“坚”，《图考长编》作“血”。“实”，《证类》无此字。《新修》原脱“用之”二字，据《证类》补。 ⑮桃蠹杀鬼辟：“桃蠹”《纲目》注为《日华子》文。“辟”，《证类》、《纲目》、《图考长编》作“邪恶”。 ⑯其茎白：《证类》、《图考长编》无“其”字。《新修》原脱“白”字，据《证类》补。 ⑰其叶味苦辛：《证类》、《图考长编》无“其”字。“其叶”，《图经衍义》作“桃叶”。“辛”，《新修》原脱，据《证类》补。 ⑱饥：《千金翼》作“饱”。 ⑲太：《新修》原作“大”，据《证类》改。 ⑳今：《新修》原脱，据《证类》补。 ㉑龙：《本草和名》作“竜”，《证类》、《纲目》、《图考长编》无此字。 ㉒俗用：《证类》、《图考长编》无此二字。 ㉓花：《新修》原脱，据《证类》补。 ㉔方：《图考长编》作“肘后方”。 ㉕服术人云：“术”，《新修》原作“木”，据《证类》改。“云”，《图考长编》作“大”。 ㉖甘：《证类》无此字。 ㉗肠：其前，《新修》原衍“便”字，据《证类》删。

【589】李核仁，味甘^①、苦，平，无毒。主僵仆^②，瘀血，骨痛。根皮^③，大寒，主消^④渴，止心烦逆奔^⑤气。实，味苦，除瘤^⑥热，调中。

李类又多。京口有麦李，麦秀时熟，小而甜脆^⑦，核不入药。

今此用姑^⑧熟所出南居李，解核如杏子者，为佳。凡李^⑨实熟食之皆好，不可合雀肉食，又不可临水上啖之。李皮水煎舍之，疗齿痛佳。

①甘：《新修》原脱，据《证类》补。 ②仆躄：“仆”，《新修》原作“作”，据《证类》改。“躄”，《图考长编》作“踠折”。 ③骨痛，根皮：“骨痛”，《本经疏证》作“骨折”。“根皮”，《图经衍义》作“李根皮”。 ④消：《新修》原脱，据《证类》补。 ⑤奔：《纲目》、《草木典》、《图考长编》作“奔豚”。 ⑥实味苦，除痼热：“实”，《图经衍义》作“李实”。“除痼”，《纲目》、《草木典》作“曝食去痼”。 ⑦脆：《新修》原作“晚”，据《证类》改。 ⑧姑：《新修》原作“始”，据《武本新修》、《证类》改。 ⑨李：《证类》无此字。

【590】梨，味苦^①，寒。多食令人寒中^②，金创^③，乳妇^④尤不可食。

梨种复^⑤殊多，并皆冷利，俗人以为快果，不入药用，食之损人^⑥。〔谨案〕梨削贴汤火创^⑦不烂，止痛，易差。又主热嗽，止渴。叶，主霍乱，吐利不止，煮汁服之。

①苦：《证类》、《图考长编》作“甘微酸”。 ②多食令人寒中：《新修》原脱“多食”二字，据《千金翼》、《证类》补。“中”字后，《纲目》、《草木典》、《图考长编》衍“菱困”二字。 ③创：《证类》、《纲目》作“疮”。 ④妇：其后，《纲目》、《草木典》、《图考长编》衍“血虚者”三字。 ⑤复：《图考长编》无此字。 ⑥食之损人：《证类》作“多食损人也”。《图考长编》作“食之多损人也”。 ⑦贴汤火创：“贴”，《新修》原作“怙”，据《证类》改。“创”，《证类》作“疮”。

【591】柰，味苦，寒。多食令人肿胀，病^①人尤甚。

柰^②江南乃有，而北国最丰，皆以作脯^③，不宜人。有林檎相似而小，亦恐非益人者^④。枇杷叶已出上卷，其实乃宜人。东阳、寻阳最多也^⑤。

①病：《纲目》作“有病”。②柰：《证类》无此字。③皆以作脯：《证类》、《图考长编》无“以”字。《纲目》作“作脯食之”。④亦恐非益人者：《纲目》作“俱不益人”。“恐”，《图考长编》作“忌”。⑤枇杷叶……东阳寻阳最多也：《证类》、《图考长编》无此文。

【592】安石榴，味甘、酸，无毒。主咽燥渴。损人肺①，不可多食。其酸实壳，疗下痢，止②漏精。其东行根，疗蛔虫、寸白。

石榴以花赤可爱，故人多植之，尤为外国所重。入药唯根、壳而已，其味有甜、酢③，药家用酢者。其④子为服食所忌也⑤。

①味甘酸无毒，主咽燥渴损人肺：《新修》原作“味酸甘损人”，据《千金翼》、《证类》改。“咽”，《纲目》、《图考长编》作“咽喉”。《品汇》脱“损人肺”三字。②其酸实壳，疗下痢止：《纲目》改作“酸榴皮，止下痢”。《证类》、《图考长编》无“其”字，下同。③酢：《证类》、《图考长编》作“酸”，下同。④其：《证类》无此字。⑤也：《证类》无此字。

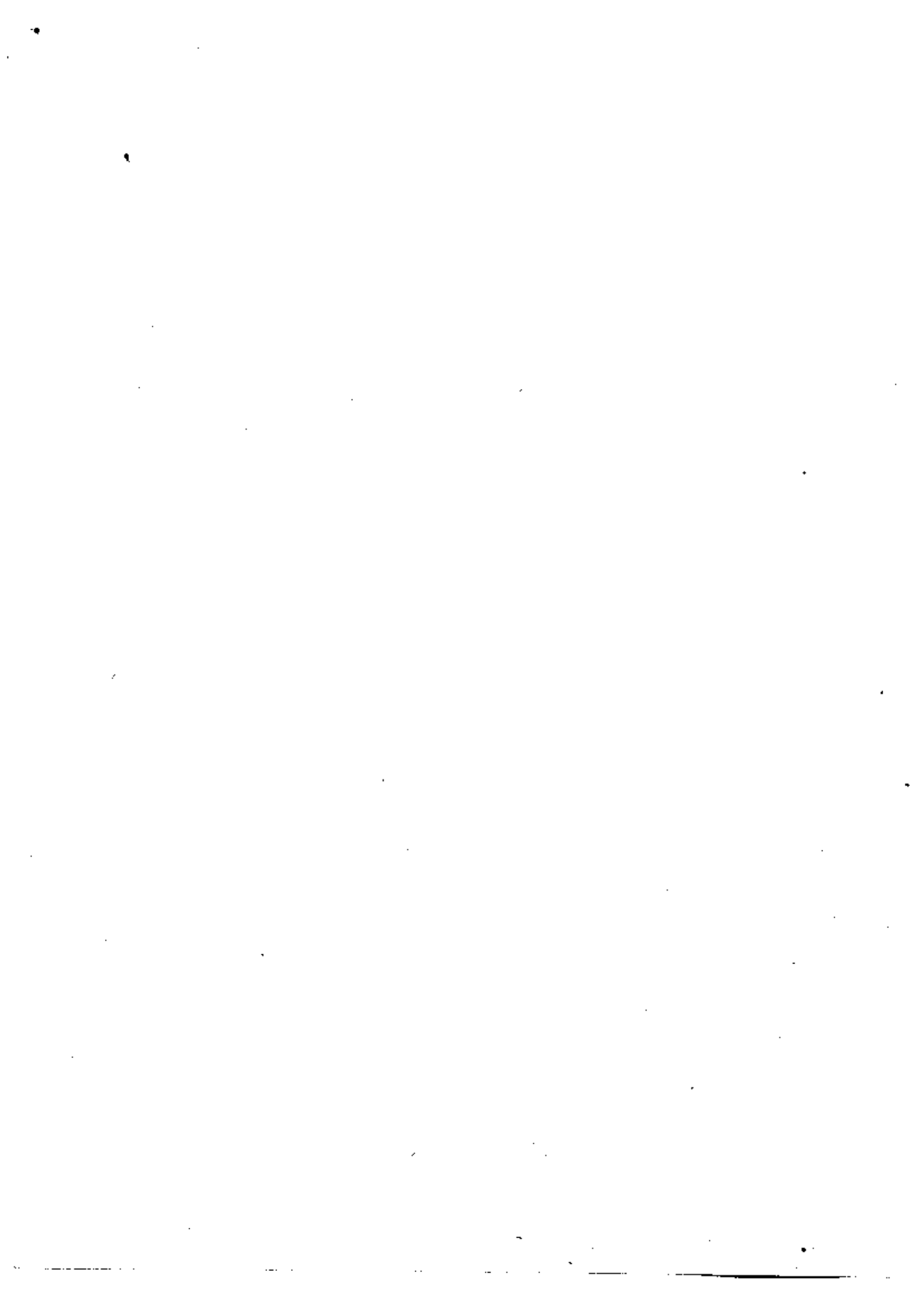

唐·新修本草菜部卷第十八

【菜 上】

【593】白瓜子，味甘，平、寒，无毒。主令人悦泽，好颜色，益气不饥。久服轻身耐^①老。主除烦^②满不乐，久服寒中。可作面脂，令悦泽^③。一名水芝^④，一名白瓜^⑤子。生嵩高平泽。冬瓜仁也，八月采之。

〔谨案〕《经》云：冬瓜仁也，八月采之。已下^⑥为冬瓜仁说。《尔雅》云：水芝瓜也^⑦，非谓冬瓜别名。据《经》及下条瓜蒂，并生嵩高平泽，此即一物，但以甘字似白字^⑧，后人误以为白也。若其不是甘瓜，何因^⑨一名白瓜？此即是甘瓜不惑^⑩。且朱书论甘^⑪瓜之效，墨书说冬瓜之功，功异条同，陶为深误矣^⑫。案《广雅》：冬瓜一名地芝，与甘瓜全别，墨书宜附冬瓜科下。瓜蒂与甘瓜共条。《别录》云：甘瓜子主腹内结聚，破溃脓血，最为肠胃脾内痛要药^⑬。本草以为冬瓜，但用蒂，不云子也。今肠痛汤中用之^⑭。俗人或用冬瓜子，非^⑮也。又案诸本草单^⑯云瓜子或云甘瓜子，今此本误作白字，当改从甘也。

①耐：《新修》原作“能”，据《证类》改。②烦：《新修》原脱，据《证类》补。③悦泽：《千金翼》作“面光泽”，《纲目》、《品汇》、《图考长编》作“面悦泽”，《证类》作“而悦泽”。④一名水芝：《本经续疏》、《草木典》注为《别录》文。“水”，《御览》作“土”。⑤瓜：《人卫政和》作“瓜”。⑥下：其后，《新修》原衍“此”字，据《证类》删。⑦《尔雅》云，水芝瓜也：《证类》无此文。⑧字：《新修》原脱，据《证类》补。⑨因：《新修》原作“目”，据《证类》改。⑩是甘瓜不惑：《证类》无“是”字。“不惑”，《新修》原作“或”，据《证类》

改。⑪朱书论甘：“朱”，《新修》原作“木”，据《证类》改。“甘”，《证类》作“白”。⑫矣：《证类》无此字。⑬最为肠胃脾内痈要药：《新修》原作“最为好腹肾脾内痈汤要乐”，据《证类》改。⑭今肠痈汤中用之：“今”字前，《新修》原衍“人”字，据《证类》删。“用之”，《新修》原作“之用”，据《证类》改。⑮非：《证类》无此字。⑯单：《证类》无此字。

【594】白冬瓜，味甘①，微寒。主除小腹水胀，利小便，止渴。

被霜后合取，置②经年，破取核，水洗，燥，乃搗取仁用之。
冬瓜性冷利，解毒，消渴，止烦闷，直捣、绞汁服之。

①味甘：《新修》原脱，据《证类》补。②置：《新修》原作“是”，据《证类》改。

【595】瓜蒂①，味苦，寒，有毒。主大水，身面四肢浮肿，下水，杀蛊毒，咳逆上气，食诸果不消②，病在胸腹中，皆吐下之。去鼻中息肉，疗③黄疸。其花，主心痛，咳逆④。生嵩高平泽，七月七日⑤采，阴干。

瓜蒂多用早青蒂，此云七月七日采，便是甜瓜蒂也。人亦有用⑥熟瓜蒂者，取吐乃无异，此止⑦论其蒂所主耳。今瓜例皆冷⑧利，早青者尤甚。熟瓜乃有数种，除瓢食不害人，若觉食⑨多，入水自溃便消⑩。永嘉有寒瓜甚大，今⑪每即取藏经年食之。亦有再熟瓜，又有越瓜，人以⑫作菹者，食之亦冷，并非药用耳。《博物志》云：水浸至项，食瓜无数。又云斑瓜花有毒，分采之，瓜皮杀蟣虫也⑬。

①蒂：《新修》原作“带”，据《千金翼》、《证类》改。②食诸果不消：《证类》、《纲目》、《本草经疏》、《本经疏证》、《孙本》作“及食诸果”。③疗：《新修》原脱，据《证类》补。④心痛咳逆：《新修》

原作“疗心”，据《证类》改。⑤七日：《证类》无此二字。⑥甜瓜蒂也，人亦有用；《新修》原脱，据《证类》补。⑦止：其后，《证类》有“于”字。⑧冷：《新修》原作“令”，据《证类》改。⑨食：《证类》无此字。⑩入水自溃便消：“入”、“消”，《证类》作“即入”、“即消”。⑪今每：《新修》原作“合母”，据《证类》改。⑫人以：“人”字前，《新修》原衍“甚”，据《证类》删。《证类》无“以”字。⑬《博物志》云……杀麻虫也；《证类》无此文。

【596】冬葵子，味甘，寒，无毒。主五脏六腑寒热，羸瘦，五癯①，利小便。疗妇人乳难内闭②。久服坚骨，长肌肉，轻身延年③。生少室山④。十二月采。

黄芩为之使。

①五癯：《千金翼》作“破五淋”。②疗妇人乳难内闭：《纲目》、《草木典》作“乳内闭肿痛”。《新修》原脱“疗”，据《证类》补。“内”，《新修》原作“由”，据《证类》改。③年：《黄本》、《回本》作“季”。

④山：《新修》原脱，据《证类》补。

【597】葵根，味甘，寒，无毒。主恶疮，疗淋，利小便，解蜀椒毒。叶，为百菜主，其①心伤人。

以秋种葵，覆养经冬，至春作子，谓之冬葵②，多入药用，至滑利，能下石淋③。春葵子亦滑利，不堪余药用。根，故是常葵尔。叶尤冷利，不可多④食。术家取此葵子，微炒令焯焯，散着湿地，遍踏之⑤。朝种葵暮生，远⑥不过宿。又云取羊角、马蹄烧作灰，散于湿地⑦，即生罗勒，俗呼为西王母菜，食之益人。生菜中，又有胡葵⑧、芸台、白苣、邪蒿，并不可多食⑨，大都服药通⑩忌生菜耳。佛家斋，忌食薰渠，不的知⑪是何菜？多言⑫今芸台，憎其臭故也⑬。

〔谨案〕罗勒，北⑭人谓之兰香，避⑮石勒讳故也。又薰渠者，婆罗门云阿⑯魏是，言此草苗根似白芷，取根汁曝之如胶，

或截根日干，并极臭^⑰。西国持咒人禁食之。常食中用之，云去臭气。戎人重此，犹俗中贵胡^⑱椒、巴人重负^⑲蓂等，非芸台也^⑳。

①叶……其心伤人：“叶”，《纲目》作“苗，甘寒滑无毒”。“其”，《新修》原脱，据《证类》补。②谓之冬葵：“之”，《新修》原脱，据《证类》补。“葵”字后，《图考长编》衍“子”字。③能下石淋：《纲目》作“下丹石毒”。“石”，《新修》原作“名”，据《证类》改。《证类》无“淋”字。④多：《新修》原脱，据《证类》补。⑤微炒令焮焮，散著湿地，遍踏之：“炒令”，《新修》原作“沙冷”，据《证类》改。“焮”、“湿”《博物志》卷四药术作“爆”、“熟”。“焮”，《证类》作“炆”。“踏”，《新修》原作“躅”，据《证类》改。⑥朝种葵暮生，远：《证类》、《纲目》无“葵”字。“远”，《纲目》作“还”。⑦地：其后，《证类》有“遍踏之”三字。⑧又有胡蓂：《新修》原作“人有胡蓂”，据《证类》改。⑨不可多食：《新修》原作“可食”，据《证类》改。⑩通：其前，《新修》原衍“自”，据《证类》删。⑪的知：《新修》原作“知的”，据《证类》改。⑫多言：《新修》原脱，据《证类》补。⑬又云取羊角……故也：《纲目》无此文。“故也”，《证类》作“矣”。⑭北：《新修》原作“此”，据《证类》改。⑮避：《新修》原作“为”，据《证类》改。⑯阿：《新修》原作“何”，据《证类》改。⑰臭：《新修》原作“忧”，据《证类》改。⑱胡：《新修》原脱，据《证类》补。⑲负：《新修》原作“贞”，据《证类》改。⑳谨案……台也：《纲目》改作“此即常食之葵也，有数种，皆不入药用”，并将其中主要文字移于卷三十四阿魏条下。

【598】苋实^①，味甘，寒、大寒，无毒。主青盲^②，白翳，明目，除邪^③，利大小便，去寒热。杀蛔虫。久服益气力，不饥轻身。一名马苋，一名莫实，细苋亦同。生淮阳川泽及田中，叶如蓝，十一月采。

李云^④即苋菜也。今马苋别一种，布地生，实至微细，俗呼为马齿苋，亦可食，小酸，恐非今苋实。其苋实当是白苋，

所以云细苧亦同，叶如蓝也。细苧即是糠苧，食之乃胜，而并冷利，被霜乃熟，故云十一月采。又有赤苧，茎纯紫，能⑤疗赤下，而不堪食。药方用苧实甚稀，断谷方中时用之。

〔谨案〕赤苧，一名藟。今苧实，亦名莫实，疑莫字误矣。赤苧，味辛，寒，无毒。主赤痢，又主射工、沙虱，此是赤叶苧也。马苧，亦名马齿草⑥，味辛，寒，无毒。主诸肿痿、疣目，捣搯之饮汁，主反胃，诸淋，金疮，血流，破血，症癖，小儿尤良。用汁洗紧唇，面疱、马汁射工毒，涂之差。

①《新修》目录中有“苧实”，但正文中脱漏本条全文。今据《证类》补之。②盲：《狩本》作“音”。《大全》、《玄大观》注“盲”为《别录》文。③邪：《千金方》作“邪气”。④云：其后，《图考长编》衍“苧实”二字。⑤能：其前，《图考长编》衍“亦”字。⑥草：《本草和名》作“苧”。

【599】苦菜，味苦，寒①，无毒。主五脏邪气，厌谷胃痹，肠澼，渴热中疾，恶疮。久服②安心益气，聪察，少卧，轻身耐③老，耐饥寒，高④气不老。一名茶草⑤，一名选，一名⑥游冬。生益州川谷，生⑦山陵道旁，凌冬不死。三月三日采，阴干。

疑此则⑧是今茗。茗一名茶，又令人不眠，亦凌冬不凋，而嫌其止⑨生益州。益州乃有苦菜，正是苦苧耳。上卷上品白英⑩下，已注之。《桐君药⑪录》云：苦菜叶三月生扶疏，六月华从叶出，茎直花黄，八月实黑；实落根⑫复生，冬不枯。今茗极似此，西⑬阳武昌及庐江晋熙茗⑭皆好，东人止⑮作青茗。茗皆有滓，饮之宜人。凡所饮物，有茗及木叶天门冬苗，并菝葜，皆益人，余物并冷利。又巴东间别有真茶，火焮⑯作卷结，为饮亦令人不眠，恐或是此。俗中多煮檀叶

及大皂李作茶饮^⑭，并冷。又南方有瓜芦木，亦似茗，至^⑮苦涩。取其叶作屑，煮饮汁，即通夜不眠^⑯。煮盐人唯资此饮尔，交广最所重，客来先设，乃加以香茗辈耳。〔谨案〕苦菜，《诗》云：谁谓荼苦；又云：萑荼如飴，皆苦菜异名也。陶谓之茗，茗乃木类，殊非菜流。茗，春采为苦楛。楛音迟^⑰遐反，非途音也。案《尔雅·释草》云：荼，苦菜。释木云：楛，苦楛。二物全^⑱别，不得为^⑲例。又《颜氏家训》案《易统通^⑳卦验玄图》曰：苦菜生于寒秋，经^㉑冬历春，得夏乃成。一名游冬。叶似苦苣而细，断之而有白汁，花黄似菊。此则与桐君略同，今所在有之也。苦苣乃龙葵^㉒耳，俗亦名苦菜^㉓，非茶也。

①寒：《千金方》作“大寒”。 ②服：《千金方》作“食”。 ③耐：《新修》原作“能”，据《证类》改。 ④高：《品汇》、《图考长编》作“豪”。 ⑤草：《千金翼》作“苦”。 ⑥一名：《万历政和》注为《本经》文。 ⑦生：《证类》无此字。 ⑧则：《证类》作“即”。 ⑨止：《新修》原作“心”，据《证类》改。 ⑩英：《新修》原作“莫”，据《证类》改。 ⑪药：《证类》无此字。 ⑫黑，实落根：“黑”，《新修》原作“墨”，据《证类》改。“根”，《新修》原作“桐”，据《证类》改。

⑬西：《图考长编》作“酉”。 ⑭及庐江晋熙茗：“及”、“熙”《图考长编》作“又”、“陵”。《证类》无“茗”字。 ⑮止：《证类》、《图考长编》作“正”。 ⑯火爆：《新修》原脱，据《证类》补。 ⑰饮：《新修》原脱，据《证类》补。 ⑱至：《证类》、《图考长编》无此字。 ⑲眠：《证类》、《图考长编》作“睡”。 ⑳迟：《新修》原作“途”，据《证类》改。 ㉑全：《新修》原作“今”，据《证类》改。 ㉒为：《图考长编》作“比”。 ㉓通：《新修》原脱，据《证类》补。 ㉔经：《图考长编》作“更”。 ㉕葵：《新修》原脱，据《证类》补。 ㉖菜：其后，《新修》原衍“与”字，据《证类》删。

【600】芥，味甘，温，无毒。主利肝气^①，和中。 其实，主明目，目痛。

荠类又多，此是人②可食者，生③叶作菹、羹亦④佳。《诗》云：谁谓荼苦，其甘如荠。又疑荼是菜类矣⑤。

- ①气：《纲目》无此字。 ②人：《证类》、《图考长编》作“今人”。
 ③生：《证类》、《图考长编》无此字。 ④亦：《证类》作“益”。
 ⑤又疑荼是菜类矣：《证类》、《图考长编》作“是也”二字。

【601】芫菁及芦菔，味苦①，温，无毒。主利五脏，轻身益气，可长食之②。 芫菁子，主明目。

芦菔是今温菘，其根可食，叶不中啖。芫菁根乃细于温菘，而叶似菘，好食。西川惟种此，而其子与温菘甚相似，小细耳。俗方无用，服食家亦炼饵之，而不云芦菔子，恐不用也。俗人蒸③其根及作菹，皆好，但小熏臭耳。又有赤根④，细而过辛，不宜服也。〔谨案〕芫菁，北⑤人又名蔓菁，根、叶及子，乃是菘类，与芦菔全别，至于⑥体用亦殊。今言芫菁子⑦似芦菔，或谓芦菔叶不堪食，兼言小熏体，是江表不产二物，斟酌注铭，理丧其真耳。其蔓菁子，疗黄疸，利小便。水煮三升⑧，取浓汁服，主疰瘕积聚；少饮汁，主霍乱，心腹胀；末服，主目暗。其芦菔别显后⑨条。

- ①苦：《新修》原脱，据《证类》补。 ②之：《新修》原脱，据《证类》补。 ③蒸：《新修》原作“并”，据《证类》改。 ④又有赤根：《新修》原脱，据《证类》补。 ⑤北：《新修》原作“此”，据《证类》改。 ⑥至于：《纲目》无此二字。《图考长编》无“于”字。 ⑦今言芫菁子：《纲目》作“陶言芫菁”。 ⑧三升：“三”，《图考长编》作“二”。“升”，《新修》原作“斗”，据《证类》改。 ⑨后：《新修》原脱，据《证类》补。

【602】莱菔根①，味辛、甘，温，无毒。主②散服及炮③煮服食，大下气，消谷，去痰癖④，肥健人。生捣汁服，主⑤

消渴，试大有验^⑥。

陶谓温菘是也。其嫩叶为生菜食之^⑦。大叶熟啖，消食和中。根效在芜菁之右。 新附

①根：《医心方》无此字。 ②主：《证类》、《图考长编》无此字。
③炮：《新修》原作“焙”，据《证类》改。 ④淡游：《证类》、《纲目》、《图考长编》作“痰癖”。 ⑤主：《纲目》作“止”。 ⑥验：《千金翼》作“效”。 ⑦食之：《新修》原作“又主”，据《证类》改。

【603】龙^①葵，味苦，寒，微甘，滑^②，无毒。食之解劳少睡，去虚热肿。 其子疗丁疮肿^③，所在有之。

即关^④河间谓之苦菜者，叶圆花白，子若牛李子，生青熟黑，但堪煮食，不任生啖。 新附

①龙葵：“龙”，《本草和名》作“竜”。《纲目》在龙葵条下引弘景曰：“益州有苦菜，乃是苦蕒”。案此文原系苦菜条注。 ②微甘滑：《新修》原脱，据《证类》补。 ③疮肿：《证类》、《纲目》、《图考长编》无“疮”字。“肿”，《新修》原脱，据《证类》补。 ④即关：“关”，《新修》原作“开”，据《证类》改。“即”字前，《纲目》有“苦蕒即龙葵也，俗亦名苦菜，非茶也，龙葵所在有之”。

【604】菘，味甘，温，无毒。主通利肠胃，除胸中烦，解酒渴。

菜中有菘，最为恒^①食，性和利^②人，无余逆忤，今^③人多食。如似小冷，而又^④耐霜雪。其子可作油，敷头长发；涂刀剑，令不锈。其^⑤有数种，犹是一类，正论^⑥其美与不美耳。服药有甘草而食菘，即^⑦令病不除。〔谨案〕菘菜不生北^⑧土，有人将^⑨子北种，初^⑩一年半为芜菁，二年菘种都绝；将芜菁子南种，亦二年都变 土地所宜，颇有此例^⑪。

其子亦随色变，但粗细无异尔。菘子黑^⑫，蔓菁子紫赤，大小相似。惟^⑬芦菘子黄赤色，大数倍，复不圆也。其菘有^⑭三种：有牛肚菘，叶最大厚^⑮，味甘；紫菘叶薄细，味少^⑯苦；白菘似^⑰蔓菁也。

①恒：《证类》、《图考长编》作“常”。②利：《新修》原脱，据《证类》补。③今：《新修》原作“令”，据《证类》改。④又：《新修》原作“交”，据《证类》改。⑤其：其后，《新修》原衍“乃”字，据《证类》删。⑥正论：“正”，《图考长编》作“止”。“论”字后，《新修》原衍“丁”字，据《证类》删。⑦即：《新修》原脱，据《证类》补。

⑧北：《新修》原作“此”，据《证类》改，下同。⑨将：《新修》原脱，据《证类》补。⑩初：《新修》原作“物”，据《证类》改。⑪颇有此例：《纲目》作“如此”。“颇”，《商务政和》作“头”。⑫黑：《新修》原作“墨”，据《证类》改。⑬惟：《证类》作“推”。⑭有：《新修》原作“一月”，据《证类》改。⑮厚：《新修》作“原”，据《证类》改。⑯少：《证类》作“小”。⑰似：其后，《新修》原衍“募”字，据《证类》删。

【605】芥，味辛，温，无毒。归鼻。主除肾^①邪气，利九窍，明耳目，安中，久服^②温中。

似菘而有毛，味辣，好作菹，亦生食。其子可藏冬瓜。又有莢，以作菹，甚辣快。〔谨案〕此芥有三种：叶大^③粗者，叶堪食，子入药用，熨恶注至良；叶小^④子细者，叶不堪食，其子但堪为齏耳；又有白芥子，粗大白色，如白粱米，甚辛美，从戎中来。《别录》云：子主射工^⑤及注气发无恒^⑥处，丸服之，或捣为末，醋和涂之，随手验也^⑦。

①主除肾：《图考长编》无“主”字。“肾”，字后，《纲目》、《图考长编》衍“经”字。②服：《证类》、《纲目》、《本草经疏》、《图考长编》作“食”。③大：其后，《图考长编》衍“子”字。④小：《新

修》原脱，据《证类》补。⑤别录云子主射工：“录”，《图考长编》作“说”。“工”，《新修》原脱，据《证类》补。“工”字后，《纲目》衍“毒”字。⑥恒：《证类》作“常”。⑦验也：《证类》、《图考长编》作“有验”。

【606】苜蓿，味苦，平①，无毒。主安中，利人，可久食。长安中乃有苜蓿园，北人甚重此，江南人不甚食之，以无气味故也。外国复别有苜蓿草，以疗目，非此类也。〔谨案〕苜蓿茎叶平，根寒②。主热病，烦满，目黄赤，小便黄，酒疸。捣取汁，服一升，令人③吐利，即愈。

①苦平：《新修》原脱，据《证类》补。②根寒：《和名类聚钞》引苏敬曰：“苜蓿茎叶根并寒者也”。《纲目》作“根寒无毒”。③服一升，令人：《新修》原脱“服”、“人”二字，据《证类》补。

【607】荏子，味辛，温，无毒。主咳逆，下气，温中，补①体。叶，主调中，去臭气。九月采，阴干。

荏状如苏，高大白色，不甚香。子共②研之，杂米作糜，甚肥美，下气，补血。东人呼为菹，以其似苏字，但除禾边故也③。榨其子作油④，日煎之，即今油帛及和漆⑤用者，服食断谷⑥亦用之，名为重油。〔谨案〕《别录》：荏⑦叶，人常生食，子故不及苏。言为重油入漆及油绢帛，此乃用大麻子油，非用此也。漆及油帛，江左所无，故陶为谬误也⑧。

①补：《新修》原脱，据《证类》增。②子共：《证类》作“其子”。③东人……禾边故也：《纲目》无此文。“禾”，《新修》原作“木”，据《证类》改。④榨其子作油：“榨”，《新修》原作“苦”，据《证类》改。⑤漆：其后，《证类》有“所”字，《图考长编》有“听”字。⑥服食断谷：《新修》原作“胜食新谷”，据《证类》改。⑦别录荏：

《新修》原作“在”，据《证类》改。⑧言为重油……故陶为谬误也，《证类》、《纲目》无此文。

【菜 中】

【608】蓼实，味辛，温，无毒。主明目①，温中，耐②风寒，下水气，面目浮肿，痈疡③。叶归④舌，除大小肠邪气，利中益志。马蓼，去肠中蛭虫⑤，轻身。生雷泽⑥川泽。

此类又⑦多，人所食有三种：一是紫蓼，相似而紫色；一是⑧香蓼，亦相似而香，并不甚辛，而好食；一是青⑨蓼，人家常有⑩，其叶有圆、有尖⑪，以圆者为胜，所用即是此。干之以酿酒，主疗⑫风冷，大良。马蓼生下湿地，茎斑，叶大有黑点⑬。亦有两三种，其最大者名茺古，即是荳草，已在上卷中品⑭。〔谨案〕《尔雅》云：荳，一名茺古，大者名⑮苳则，最大者，不名茺古，陶误呼之。又有水蓼，叶大⑯似马蓼，而味辛。主被蛇⑰伤，捣敷⑱之；绞汁服，止蛇毒入腹心闷者；又水煮渍脚捋之，消脚气肿⑲。生下湿地水旁。

①主明目：《玄大观》注为《别录》文。②温中耐：“中”字后，《千金方》衍“解肌”二字。“耐”，《医心方》作“能”。③面目浮肿痈疡：“面”字前，《万安方》衍“治”字。《纲目》无“目”字。“痈疡”，《千金方》作“却痈疽”。《玄大观》、《大全》注“浮肿痈疡”为《别录》文。④归：其后，《千金翼》衍“于”字。⑤去肠中蛭虫：“肠”，《新修》原作“腹”，据《证类》改。《玄大观》注为《别录》文。⑥泽：《新修》原脱，据《证类》补。⑦又：《图考长编》作“最”。⑧一是：《证类》无“一”字。《图考长编》无“是”字。⑨青：《新修》原作“月”，据《证类》改。⑩有：《纲目》、《图考长编》作“用”。⑪有圆有尖：《证类》作“有圆者，有尖者”。⑫疗：《证类》、《图考长编》无此字。⑬点：《新修》原脱，据《证类》补。⑭即是荳草，已在上卷中品：《纲目》作“即水荳也”。⑮名：《新修》原脱，据《证类》

补。⑯大：《新修》原作“太”，据《证类》改。⑰蛇：《新修》原作“地”，据《证类》改。下同。⑱敷：《新修》原作“薄”，据《证类》改。⑲消脚气肿：《纲目》作“又治脚气肿痛成疮”。

【609】葱实，味辛①，温，无毒。主疗②明目，补中③不足。

其茎葱白，平④，可作⑤汤，主伤寒，寒热，出汗⑥，中风，面目肿⑦，伤寒骨肉痛⑧，喉痹不通，安胎，归⑨目，除肝⑩邪气，安中，利五脏，益目精⑪，杀百药毒。葱根，主伤寒头痛⑫。葱汁，平，温⑬。主⑭溺血，解藜芦毒。

〔谨案〕葱有数种，山葱曰苍葱⑮，疗病似⑯胡葱，主诸恶毒，狐尿刺毒，山溪中沙虱，射工等毒。煮汁浸或捣敷⑰大效，亦兼小蒜、茱萸辈⑱，不独用也。其人间食葱，又有二种：有冻⑲葱，即经⑳冬不死，分茎栽蒔㉑而无子；又有汉葱，冬则㉒叶枯。食用入药，冻葱最善，气味亦佳也。

①辛：《万安方》作“辛平”。②疗：《证类》、《本草经疏》、《本经疏证》均无。③中：《纲目》作“中气”。④平：《本经疏证》注为《本经》文。⑤可作：《新修》原作“中作治”，据《证类》改。⑥出汗：“汗”，《新修》原作“汁”，据《证类》改。“出”字前，《千金方》、《纲目》、《本草经解》衍“能”字。⑦中风，面目肿：《千金方》作“治中风，面目浮肿”。⑧痛：《本经疏证》作“碎痛”。⑨归：《千金翼》作“归于”。⑩肝：《本经疏证》作“肝中”。⑪精：《证类》、《品汇》、《本草经疏》、《本经疏证》、《图考长编》作“睛”。⑫痛：《千金翼》作“疼”。⑬温：《新修》原脱，据《证类》补。⑭主：《图考长编》作“止”。⑮曰苍葱：《新修》原作“白茗”，据《证类》改。

⑯似：《证类》作“以”。⑰敷：其后，《新修》原衍“怙”，据《证类》删。⑱小蒜茱萸辈：《新修》原作“山蒜茱萸萍辈”，据《证类》改。

⑲冻：《新修》原作“陈”，据《证类》改。⑳即经：《证类》无“即”字。“经”，《本草和名》作“凌”。㉑栽蒔：《新修》原作“栽薄”，据《证类》改。㉒则：《新修》作“即”。

【610】薤，味辛、苦，温^①，无毒。主金创创败^②，轻身，不饥耐老，归骨^③。菜芝也^④。除寒热，去水气，温中，散结^⑤，利病人。诸疮，中风寒水肿以^⑥涂之。生鲁山平泽。

葱、薤异物，而今共条。《本经》即无韭，以其同类故也，今亦取为副^⑦品种数。方家多用葱白及叶中涕，名葱苒，无复用实者。葱亦有寒热，其^⑧白冷、青热，伤寒汤不得令有青也。能消桂为水，亦化五石，仙术^⑨所用。薤又温补，仙方及服食家^⑩皆须之，偏入诸膏用，并不可生啖，熏^⑪辛为忌耳。〔谨案〕薤乃是韭类，叶不似葱，今云同类，不识所以然。薤有赤、白二种：白者补而美；赤者主金创^⑫及风，苦而^⑬无味，今别显条于此。

①温：《大观》、《大全》作白字《本经》文。 ②创创败：《证类》、《纲目》作“疮疮败”。“创败”，《证类》、《品汇》、《本经疏证》、《图考长编》无“创”字。“败”字后，《千金方》衍“能生肌肉”四字。

③归骨：《证类》、《品汇》、《本经疏证》、《图考长编》作“归于骨”。

④菜芝也：《本经疏证》无此文。 ⑤结：《本经疏证》作“结气，作糞食”。 ⑥水肿以：“水”，《万历政和》、《成化政和》、《商务政和》作“冰”。“水”字后，《本经疏证》有“气”字。“以”，《本经疏证》作“捣”。 ⑦副：《图考长编》作“别”。 ⑧其：《证类》、《图考长编》无此字。 ⑨术：《证类》、《图考长编》作“方”。 ⑩家：《新修》原脱，据《证类》补。 ⑪并不可生啖熏：《证类》无“并”字。“啖”，《新修》原作“取”，据《证类》改。“熏”，《证类》、《图考长编》作“鞞”。 ⑫赤者主金创：“者主”，《新修》原作“主者”，据《证类》改。“创”，《证类》作“疮”。 ⑬而：《证类》无此字。

【611】韭，味辛、微^①酸，温，无毒。归^②心，安五脏，除胃中热，利病人，可久食。子，主梦泄精，溺白。根，主养发。

韭子入棘刺诸丸，主漏精；用根，入发膏③；用叶，人以煮鲫鱼鮓，断卒下痢，多验④。但此菜殊辛臭，虽煮食之，便出犹奇⑤熏灼，不如葱、薤熟则⑥无气，最是养性所忌也⑦。生姜是常食物，其已随干姜在中品，今依次入食，更别显之，而复有小异处，所以弥宜书。生姜，微温，辛，归五脏，去淡下气，止呕吐，除风邪寒热。久服少志、少智，伤心气，如此则不可多食长御，有病者是所宜也耳。今人啖诸辛辣物，惟此最恒，故《论语》云：“不撤姜食”，言可常啖，但勿过多耳。〔谨案〕姜，久服通神明，主风邪，去淡气，生者尤良。《经》云：久服通神明，即可常啖也。今云少智、少志，伤心气，不可多服者，误为此说，检无所据也⑧。

①微：《新修》原脱，据《证类》补。②归：《千金翼》作“归于”。“归”字前，《新修》原衍“师”字，据《证类》删。③用根入发膏：《纲目》作“根入生发膏用”。“入”字后，《证类》有“生”字。④人以煮鲫鱼鮓，断卒下利多验：《证类》无“人”字。“鮓”字后，《纲目》有“食”字。《纲目》无“多验”二字。⑤奇：《纲目》无此字。⑥则：《证类》作“即”。⑦养性所忌也：“性”，《纲目》作“生”。“忌”，《新修》原作“忘”，据《证类》改。⑧生姜是常食物……检无所据也：《证类》无此文。

【612】白藜苳，微温。主中蛊及疰①。

今人乃呼赤②者为藜苳，白者为覆菹，叶同一种耳。于人食之，赤者为胜。药用白者③。中蛊者④服其汁，并⑤卧其叶，即呼蛊主姓名。亦主诸溪毒、沙虱辈，多食损药势⑥，又不利脚。人家种白藜苳，亦云辟蛇。〔谨案〕根主诸恶疮，杀螫⑦蛊毒。根心主稻麦芒入目中不出者，以汁注目⑧中即出也。

①疰：其后，《纲目》有“捣汁服”。②赤：《新修》原作“甘”，据

《证类》改。③药用白者：《纲目》作“入药以白者为良”。④者：《新修》原脱，据《证类》补。⑤并：《新修》原作“可”，据《证类》改。⑥势：《新修》原作“热”，据《证类》改。⑦蟹：《证类》、《图考长编》无此字。⑧目：《新修》原脱，据《证类》补。

【613】蒸菜，味甘、苦，大寒。主时行壮①热，解风热毒②。

即今以杂③作酢蒸者。蒸，作甜音，亦④作黍。时行热病初得，便捣饮汁皆除差⑤。〔谨案〕此蒸菜⑥似升麻苗，南人蒸炮又作羹⑦食之，亦大香美也⑧。

①壮：《新修》原作“杜”，据《证类》改。②毒：其后，《纲目》有“捣汁饮之便瘥”。③杂：《证类》、《图考长编》无此字。④亦：《新修》原作“字之”，据《证类》改。⑤便捣饮汁皆除差：《大观》、《图考长编》作“便捣汁饮皆得除差”，《人卫政和》作“便捣汁皆饮得除差”，《纲目》作“捣汁饮之便瘥”。⑥菘菜：《证类》、《图考长编》无“菘”字。“菜”，《新修》原脱，据《证类》补。⑦又作羹：《证类》、《图考长编》无此文。⑧亦大香美也：《证类》无“亦”、“也”二字。

【614】苏，味辛，温。主下气，除寒中，其①子尤良。

叶下紫色而气甚香。其无紫色②不香似桂者，名③野苏，不任④用。子主下气，与橘皮相宜同疗也。

①其：《新修》原脱，据《证类》补，下同。②色：《新修》原脱，据《证类》补。③名：《证类》、《图考长编》作“多”。④任：《证类》、《纲目》、《图考长编》作“堪”。

【615】水苏，味辛，微①温，无毒。主下气，杀谷，除饮食②，辟口臭，去毒，辟恶气③。久服通神明，轻身耐④老。主吐⑤血、衄血、血崩。一名鸡苏，一名芳祖⑥，一名芥苴⑦，一名瓜苴⑧，一名道华⑨。生九真池泽，七月采。

方药不用，俗中莫识。昔^⑩九真辽远，亦无能识访之。〔谨案〕此苏，生下湿水侧，苗似旋覆^⑪，两叶相当，大香馥。青、济、开^⑫、河间人名为水苏，江左名为芥苧^⑬，吴会谓之鸡苏。主吐血、衄血、下气、消谷大效^⑭。而陶更于菜部出鸡苏，误矣。今以鸡苏为水苏^⑮之一名，复申吐血、衄血、血崩六字也^⑯。

①微：《新修》原脱，据《证类》补。②下气杀谷除饮食：《人卫政和》、《商务政和》注为《别录》文，《大观》、《纲目》、《森本》注为《本经》文，《图考长编》、《孙本》、《顾本》注“下气”为《本经》文。

③去毒辟恶气：“去”字后，《纲目》衍“邪”字。“气”，《孙本》无此字。④耐：《新修》原作“能”，据《证类》改。⑤吐：《新修》原脱，据《证类》补。⑥祖：《本草和名》作“菹”。⑦苴：《本草和名》作“菹”，《大全》、《图考长编》作“菹”。⑧瓜苴：《证类》作“芥苴”。⑨一名道华：《证类》、《纲目》、《图考长编》无此文。⑩俗中莫识，昔：《纲目》作“莫能识”。《证类》、《纲目》、《图考长编》无“昔”字。⑪生下湿水侧，苗似旋覆：“湿”，《纲目》作“泽”。“旋”，《新修》原脱，据《证类》补。⑫开：《证类》、《纲目》无此字。⑬苧：《新修》原作“鞞”，据《证类》改。⑭主吐血……大效：《纲目》无此文。⑮为水苏：《证类》无此三字。⑯复申吐血……六字也：《纲目》无此文。

【616】假苏^①，味辛，温，无毒。主寒热鼠痿，瘰疬生疮，结聚气破散之^②，下瘀血，除湿痹^③。一名鼠糞，一名姜芥。生汉中川泽。

方药亦不复用。〔谨案〕此药，即^④菜中荆芥是也，姜、荆声讹矣^⑤。先居草部中，今人食之，录在菜部也^⑥。

①假苏：《品汇》、《本草经解》作“荆芥”。②结聚气破散之：《证类》、《纲目》、《图考长编》作“破结聚气”。“聚”，《新修》原作

“旅”，据《证类》改。③除湿痹：《新修》原脱“除”字，据《证类》补。“痹”，《纲目》、《图考长编》作“疽”，《本草经解》作“疽”。

④即：《本草和名》作“是”。⑤姜荆声讹矣：“荆”，《纲目》作“芥”。“矣”，《证类》作“耳”。⑥今人食之，录在菜部也，《纲目》作“今录入菜部”。

【617】香薷，味辛，微温。主霍乱腹痛吐下，散水肿。

处处①有此，惟供②生食。十月中取，干之，霍乱煮饮，无不差。作煎，除水肿尤良之也③。

①处处：《证类》、《纲目》、《图考长编》作“家家”。②惟供：《纲目》、《图考长编》作“作菜”。③之也：《证类》无此二字。

【618】薄荷，味辛、苦，温，无毒。主贼风伤寒①发汗，恶气心②，腹胀满，霍乱，宿食不消，下气。煮汁服，亦堪生食③。人家种之，饮汁发汗④，大解劳乏⑤。

茎方，叶似荏而尖长，根经冬不死⑥，又有蔓生者⑦，功用相似。 新附

①伤寒：《新修》原脱，据《证类》补。②心：《新修》原脱，据《证类》补。③亦堪生食：《纲目》在“大解劳乏”之后。④汗：《新修》原作“汁”，据《证类》改。⑤劳乏：《玄大观》作“劳之”，《本草经疏》作“烦劳”。⑥茎方叶似荏而尖长，根经冬不死：《纲目》作“薄荷，人家种之，亦堪生食”。《证类》无“方”字。“尖”，《新修》原作“去”，据《证类》改。⑦又有蔓生者：《纲目》作“一种蔓生者”。

【619】秦获梨，味辛，温，无毒。主心腹冷胀，下气，消食①。人所啖②者，生下湿地，所在有之。 新附

①食：其后，《纲目》有“和酱醋食之”。②啖：《新修》原作“敢”，据《证类》改。

【菜 下】

【620】苦瓠，味苦，寒，有毒。主大水，面目四肢浮肿，下水，令人吐。生晋地川泽。

瓠与冬瓜，气类同辈，而有上下之殊，当是为其苦者耳。今瓠自忽①有苦者如胆，不可食，非别生一种也。又有瓠瓢②，亦是瓠类，小者名瓢，食之乃胜瓠。凡此等③，皆利水道，所以在夏月食之，大理自不及冬瓜矣④。〔谨案〕瓠与冬瓜、瓠瓢，全非类例⑤，今此论性，都是苦瓠瓢⑥耳。陶谓瓠中苦者，大误矣。瓠中苦者，不入药用。冬瓜自依前说，瓠瓢与瓠，又须辨⑦之。此三⑧物苗叶相似，而实形亦有异。瓠味皆甜⑨，时有苦者，而⑩似越瓜，长者尺余，头尾相似。其瓠瓢形状，大小⑪非一。瓠，夏中便熟，秋末并枯；瓠瓢夏末始实，秋中方熟，取其为器，经霜乃堪。瓠与甜⑫瓠瓢，体性相类，但⑬味甘冷，通利水道，止渴，消热⑭，无毒，多食⑮令人吐。苦瓠瓢为疗，一如经说；然瓠苦者不堪食⑯，无所主疗，不入方用⑰。而甜瓠瓢与瓠子，啖之俱胜冬瓜，陶言不及，乃⑱是未悉。此等元⑲种名别，非甘者变为而苦也。其苦瓠瓢，味⑲苦，冷，有毒。主水肿、石淋，吐呀⑳嗽，囊结，疰蛊，淡㉑饮。或服之过分，令人吐利不止者，宜以黍穰灰汁解之。又煮汁渍阴，疗小便不通也。

①忽：《新修》作“恕”，据《证类》改。 ②瓢：《新修》原脱，据《证类》补。 ③等：《新修》原作“木”，据《证类》改。 ④矣：《证类》、《图考长编》作“也”。 ⑤全非类例：《新修》原作“令非例类”，据《证类》改。 ⑥瓢：《新修》原作“数”，据《证类》改。 ⑦辨：《新修》原作“杂”，据《证类》改。 ⑧三：《新修》原作“二”，据《证类》改。

⑨甜：《图考长编》作“甘”。 ⑩而：《图考长编》作“面”。 ⑪大

小，《新修》原脱，据《证类》补。 ⑬甜：《新修》原脱，据《证类》补。

⑭但：《新修》原作“俱”，据《证类》改。 ⑮止渴消热：《新修》原作“心消浊热”，据《证类》改。 ⑯食：其后，《新修》原衍“不”字，据《证类》删。 ⑰食：《证类》、《图考长编》、《纲目》作“啖”。 ⑱不入方用：《新修》原作“不方入用”，据《证类》改。“方”，《纲目》作“药”。 ⑲乃：《新修》原脱，据《证类》补。 ⑳此等元：《新修》原作“示毛”，据《证类》改。 ㉑味：其后，《新修》原衍“瓢”字，据《证类》删。 ㉒呀：《新修》原作“呼”，据《证类》改。 ㉓淡：《证类》作“痰”。

【621】水蘄，味甘，平，无毒。主疗①女子赤沃，止②血，养精，保血脉，益气，令人肥健嗜食。一名水英。生南海池泽。

论蘄主疗，乃应③是上品，未解何意，乃在下④。其二月、三月作英时⑤，可作菹及熟啖食之⑥，亦利小便，消水肿⑦。又有渣蘄，可为生菜，此蘄亦可生啖⑧，俗中皆作芹字也。

〔谨案〕芹花，味苦。主脉溢⑨。出无用条⑩。

①疗：《证类》、《品汇》、《图考长编》无此字。 ②止：《新修》原作“心”，据《证类》改。 ③乃应：《证类》、《图考长编》作“合”。

④下：《图考长编》作“下品”。 ⑤作英时：《新修》原作“英时善”，据《证类》改。 ⑥之：《新修》原作“可”，据《证类》改。 ⑦亦利小便，消水肿：《证类》、《图考长编》无此文。《纲目》作“故名水英”。

⑧此蘄亦可生啖：《证类》、《图考长编》无“此蘄”二字。“啖”，《纲目》作“啖”。 ⑨主脉溢：《新修》原作“至胜溢”，据《证类》改。

⑩出无用条：《证类》无此文。

【622】马芹子，味甘、辛，温，无毒。主心腹胀满，下气①，消食。调②味用之，香似橘皮，而③无苦味。

生水泽旁，苗似鬼针、蒸菜等④，花青白色；子黄黑⑤色，似防风子⑥。 新附

①下气：《纲目》作“开胃下气”。②调：其后，《纲目》衍“食”字。

③而：《新修》原脱，据《证类》补。④等：其后，《纲目》衍“嫩时可食”。⑤黑：《新修》原脱，据《证类》补。⑥生水泽旁……似防风子：《新修》原作大字正文，据《证类》改成小字注文。

【623】莼，味甘，寒，无毒。主消渴，热痹①。

莼性②寒，又③云冷，补，下气，杂鲤鱼作羹④，亦逐水。而性滑，服食家不可多啖⑤也。〔谨案〕莼久食大宜人。合鲋鱼为羹⑥，食之，主胃气⑦弱不下食者，至效。又宜老人，此应在上品中⑧。三、四月至七、八月，通名丝莼，味甜，体软；霜降已后，至十⑨二月，名环⑩莼，味苦，体涩，取以为羹，犹胜杂菜⑪。

①痹：《新修》原脱，据《证类》补。②性：《新修》原作“有”，据《证类》改。③又：《新修》原作“夏皆”，据《证类》改。④羹：《新修》原作“美”，《纲目》作“羹食”，据《证类》改。下同。⑤啖：《纲目》作“用”。⑥羹：《新修》原作“清美”，据《证类》改。⑦之主胃气：《纲目》无“之”、“气”二字。⑧在上品中：“在”，《纲目》作“入”。“中”字后，《纲目》衍“故张翰临秋风思吴中之鲈莼羹也”。案此文原出于《晋书》，非《唐本》注。⑨十：《新修》原作“于”，据《证类》改。⑩环：《证类》作“瑰”。⑪三、四月……犹胜杂菜：《纲目》无此文。

【624】落葵，味酸，寒，无毒。主滑中散热。实，主悦泽人面。一名天葵，一名繁露。

又名承露，人家多种之。叶惟可饘①酢，性②冷滑，人食之，为狗所啮作疮者③，终身不差④。其子紫色，女人以渍粉敷面为假色，不⑤入药用也。

①饘：《新修》原作“𩚑”，据《证类》改。②性：《纲目》无此字。

③人食之，为狗所啖作疮者：《纲目》作“曾为狗啖者食之”。《新修》原脱“作”、“者”二字，据《证类》补。④差：《新修》原作“老”，据《证类》改。⑤不：《证类》、《图考长编》作“少”。

【625】繁萎①，味酸，平，无毒。主积年恶疮不愈。五月五日日中采，干，用之当燔②。

此菜人以作羹。五月五日采，曝干，烧作屑，疗杂恶③疮，有效。亦杂百草取④之，不必止此一种尔。〔谨案〕此草，即是鸡肠也，俱非正经所出。而二处说异，多生湿地坑渠之侧，一名百滋草⑤。流俗通谓鸡肠，雅士总名繁萎。《尔雅》物重名者⑥，并云⑦一物两名也。

①萎：《新修》原作“萎萎”，据《证类》改。②用之当燔：《证类》、《图考长编》无“当燔”二字，《纲目》脱“之当燔”三字。③恶：《证类》、《图考长编》无此字。④取：《新修》原作“乍”，据《证类》改。

⑤一名百滋草：《新修》原脱，据《本草和名》补。⑥者：《新修》原脱，据《证类》补。⑦云：《新修》原作“之”，据《证类》改。

【626】藪，味辛，微温。主蠹螬溺疮，多食令人气喘。

俗传言食藪不利人脚，恐由闭气故也。今①小儿食之，便觉脚痛。〔谨案〕此物，叶似荞麦②，肥地亦能蔓生③，茎紫赤色，多生湿地、山谷阴处。山南江左人，好生食之④，关中谓之菹菜也。

①今：《图考长编》作“令”。②麦：其后，《新修》原衍“茎目从”三字，据《证类》删。③肥地亦能蔓生：《纲目》作“而肥”。④之：《新修》原脱，据《证类》补。

【627】葫，味辛，温，有毒。主散痈肿、匿疮，除风①邪，杀毒气。独子者，亦佳。归五脏。久服伤人，损目明。五

月五日采之②。

今人谓葫为大蒜，谓蒜为小蒜，以其气类相似也。性最熏③臭，不可食。俗人作齏以啖脍④肉，损性伐命，莫此之甚。此物唯生食⑤，不中煮，用⑥以合青鱼鮓食，令人发黄耳。取⑦其条上子，初种之，成独子葫；明年则复其本也⑧。

〔谨案〕此物煮为羹臠，极俊美⑨，熏气亦微。下气，消谷，除风，破冷⑩，足为饌中之俊。而注云⑪不中煮，自⑫当是未经试尔。

①风：《新修》原脱，据《证类》补。 ②之：《证类》、《图考长编》无此字。 ③熏：《新修》原作“董”，据《证类》改。 ④啖脍：《新修》原作“敢脍”，据《证类》改。 ⑤食：《新修》原脱，据《证类》补。

⑥用：《证类》、《图考长编》无此字。 ⑦取：《新修》原脱，据《证类》补。 ⑧其本也：《新修》原脱“其”、“也”二字，据《证类》补。

⑨为羹臠极俊美：《新修》原脱，据《证类》补。 ⑩除风破冷：《纲目》作“化肉”。 ⑪云：《新修》原作“之”，据《证类》改。 ⑫自：《新修》原作“用”，据《证类》改。

【628】蒜，味辛，温，无毒①，归脾肾。主霍乱，腹②中不安，消谷，理胃，温中，除邪痹毒气。五月五日采。

小蒜生叶时，可煮和食。至五月叶枯，取根③名菴子，正尔啖之④，亦甚熏臭。味辛，性热⑤，主⑥中冷，霍乱，煮饮之。亦主溪毒。食之损人，不可长用之⑦。〔谨案〕此蒜与胡葱相得，主恶葢毒、山⑧溪中沙虱水毒大效。山人、俚、獠时⑨用之。

①无毒：《证类》、《纲目》、《图考长编》作“有小毒”。 ②腹：《万历政和》作“温”。 ③根：《新修》原脱，据《证类》补。 ④啖之：《新修》原作“敢人”，据《证类》改。 ⑤味辛性热：《新修》原作“惟辛热”，据《证类》改。 ⑥主：《新修》原脱，据《证类》补。 ⑦用之：

《证类》作“服”，《纲目》、《图考长编》作“食”。⑧山：《新修》原脱，据《证类》补。⑨时：《新修》原作“梓”，据《证类》改。

【629】薑汁，味甘，寒，无毒。主马毒疮①，捣汁洗之，并服之。薑，菜也，出《小品》方。《万毕方》云②：除③蛇蝎毒及痈肿。

此菜野生，非人所种。俗谓之薑葵④，叶似蕺，花紫色者。

新附

①马毒疮：《纲目》在“捣汁洗之”之后。②出小品方，万毕方云：《纲目》无此文。③除：《纲目》作“涂”。④葵：《证类》作“菜”。

【630】芸台，味辛，温，无毒。主风游丹肿，乳痈。

《别录》曰①：春食之，能发膝痼疾。此人间所啖②菜也。

新附

①曰：《证类》作“云”。②啖：《新修》原作“敢”，据《证类》改。



唐·新修本草米部卷第十九

【米 上】

【631】胡麻，味甘，平，无毒。主伤中，虚羸，补五内^①，益气力，长肌肉，填髓脑。坚筋骨，疗金创，止痛^②，及伤寒温症，大吐后虚热羸困。久服轻身不老，明耳目，耐饥渴^③，延年。以作油，微寒，利大肠、胞衣不落；生者摩疮肿，生秃发。一名巨胜^④，一名狗虱，一名方茎，一名鸿藏。叶名青囊。生上党川泽。

八谷之中，惟此为良。淳^⑤黑者名巨胜。巨者，大也，是为大胜^⑥。本生^⑦大宛，故名胡麻^⑧。又茎方名巨胜，茎圆名胡麻^⑨。服食家当九蒸、九曝、熬、捣，饵之断谷、长生、充肌。虽易得^⑩，俗中学者犹不能恒^⑪服，而况余药耶！蒸不熟，令人发落，其性与茯苓相宜。俗方用之甚少，惟^⑫时以合汤丸耳。麻油生榨者如此，若蒸炒正^⑬可供作食及燃^⑭耳，不入药用也^⑮。〔谨案〕此麻以角作八棱者为巨胜，四棱者名胡麻。都以乌者良，白者劣尔。生嚼涂小儿头疮及浸淫恶疮，大效。

①内：《御览》作“藏”。 ②疗金创止痛：《新修》原脱“疗”，据《证类》补。“创”，《证类》、《纲目》作“疮”。“止”，《新修》原作“心”，据《证类》改。 ③渴：《新修》原脱，据《证类》补。 ④一名巨胜：《新修》原在“一名鸿藏”之后，据《证类》改。 ⑤淳：《纲目》作“纯”。 ⑥是为大胜：《纲目》无此文。 ⑦生：《本草和名》作“出”。 ⑧麻：《新修》原作“摩”，据《证类》改。 ⑨茎圆名胡麻：《纲目》作“圆者为胡麻”。 ⑩充饥虽易得：“充饥”，《新修》原脱，据《证类》补。“虽”，《新修》原作“甘瓜”，据《证类》改。 ⑪恒：

《证类》作“常”。其后，《新修》原缺“服”字，据《证类》补。②惟：《证类》无此字。③正：《纲目》作“止”。④燃：《纲目》作“燃灯”。⑤麻油生榨者……不入药用也：《证类》移作“胡麻油”注。

【632】青藜，味甘，寒①，无毒。主五脏邪气，风寒湿痹，益气，补脑髓②，坚筋骨③。久服耳目聪明，不饥④，不老，增寿。巨⑤胜苗也。生中原川谷。

胡麻叶。甚肥滑，亦可以沐头，但不知云何服之。仙方并无用此法，正当阴干，捣为丸散耳。既服其实，故不复假苗。五符巨胜丸方亦云：叶名青藜。本生大宛，度来千年耳。

〔谨案〕青藜，《本经》在草部⑥上品中，既堪啖，今从胡⑦麻条下。

①寒：《本经续疏》作“苦”。②髓：《品汇》作“体”。③坚筋骨：《新修》原脱“筋”，据《证类》补。④不饥：《谷类钞》无此文。⑤巨：《新修》原作“巨”，据《证类》改，下同。⑥部：《新修》原脱，据《证类》补。⑦胡：《新修》原作“细”，据《证类》改。

【633】麻蕒，味辛，平①，有毒。主五劳②七伤，利五脏，下血寒气③。破积，止④痹，散⑤脓。多食令人⑥见鬼狂走。久服通神明，轻身③。一名麻勃，此麻花上勃勃者。七月七日采，良。麻子，味甘，平⑦，无毒。主补中益气，肥健不老⑧。疗中风汗出⑨，逐⑩水，利小便，破积血，复血脉，乳妇产后余疾，长发，可为沐药。久服神仙⑪。九月采。入土中者贼人⑫。生太山川谷。

畏牡蛎、白薇，恶茯苓。麻蕒即牡麻，牡麻则无实，今人作布及履用之。麻勃，方药亦少用，术家合人参服之⑬，令逆知未来事⑭。其子中仁，合丸药并酿酒，大善，而是滑利

性^⑮。麻根汁及煮饮^⑯之，亦主瘀血、石淋。〔谨案〕蕒，即麻实，非花也。《尔雅》云：蕒，枲^⑰实。《礼》云：苴，麻之有蕒者。注云：有子之麻为苴。皆谓子耳。陶以一名麻勃，谓勃勃然如花者，即以为花，重出子条，误矣。既以麻蕒为米之上品，今用花为之，花岂堪食乎？根主产难胞^⑱衣不出，破血壅胀，带下，崩中不止者，以水煮服之，效。沤麻汁，主消渴。捣叶水绞取汁，服五合^⑲，主蝮虫。捣敷^⑳蝎毒，效。

- ①辛平：《御览》作“平辛”。 ②五劳：《新修》原脱，据《证类》补。
- ③“利五脏下血寒气”、“久服通神明轻身”：《纲目》注为《别录》文。《御览》无“寒”字，且“轻身”在“久服”之后。 ④止：《新修》原作“心”，据《证类》改。 ⑤散：其前，《新修》原衍“除”字，据《证类》删。 ⑥多食令人：“食”，《纲目》作“服”。“令”，《大全》、《图考长编》无。《证类》无“人”字。 ⑦味甘平：《御览》无此三字。
- ⑧肥健不老：“肥”字前，《本经疏证》、《图考长编》、《顾本》、《谷类钞》衍“久服”二字，《御览》有“令人”二字。“老”字后，《图考长编》有“神仙”二字。 ⑨疗中风汗出：《新修》原脱“疗”字，据《证类》补。“疗”，《图考长编》作“主”。“汗”，《新修》原作“汁”，据《证类》改。 ⑩逐：《新修》原作“遂”，据《证类》改。 ⑪久服神仙：“服”字后，《证类》有“肥健不老”四字。《图考长编》无此四字。
- ⑫入土中者贼人：《证类》、《图考长编》作“入土者损人”。“土”，《新修》原作“出”，据《证类》改。 ⑬合人参服之：“合”，《新修》原作“今”，据《证类》、《武本新修》改。《证类》、《图考长编》无“之”字。 ⑭来事：《新修》原作“然”，据《证类》改。 ⑮而是滑利性：《证类》、《图考长编》作“然而其性滑利”。 ⑯饮：《图考长编》作“服”。 ⑰《尔雅》云蕒枲：“雅”、“枲”《新修》原作“邪”、“叶”，据《证类》改。 ⑱胞：《证类》、《图考长编》无此字。 ⑲合：《新修》原作“令”，据《证类》改。 ⑳敷：《新修》原作“薄”，据《证类》改。

【634】饴糖，味甘，微温。主补虚乏，止渴，去血。

方家用饴糖，乃云胶饴①，皆是湿糖②如厚蜜者，建中汤多用之。其凝强及牵白者③，不入药④。又胡麻亦可作糖弥甘补⑤。今酒用曲⑥，糖用蘖，犹同是米、麦，而为中、上之异⑦。糖当以和润为优，酒以熏乱为劣。

①饴：《本草和名》作“粘”。②湿糖：“湿”，《图考长编》作“沙”。“糖”，《本草和名》作“粘”。③其凝强及牵白者：“强”，《证类》、《纲目》、《图考长编》作“结”。“者”字后，《纲目》衍“饴糖”二字。④药：其后，《纲目》衍“用”字。⑤又胡麻亦可作糖弥甘补：《证类》、《图考长编》无此文。⑥今酒用曲：“今”，《新修》原作“令”，据《证类》改。《证类》无“用”字。⑦犹同是米麦，而为中上之异：《纲目》作“糖与酒皆用米麦，而糖居上品，酒居中品”。

【米 中】

【635】大豆①黄卷，味甘，平，无毒。主②湿痹，筋挛，膝痛。五脏③胃气结积，益气，止④毒，去黑黧，润泽⑤皮毛。生大豆，味甘，平⑥。涂痈肿⑦，煮饮汁⑧，杀鬼毒，止痛。逐水胀，除胃中热痹，伤中，淋露，下瘀血，散五脏结积、内寒，杀乌头毒。久服令人身重。熬屑⑨，味甘。主胃中热，去肿，除痹，消谷，止腹胀⑩。生⑪太山平泽，九月采。

恶五参、龙胆，得前胡、乌喙、杏仁、牡蛎良。

①豆：《医心方》作“豆及”。②主：《千金方》作“主久风”。③藏：其后，《纲目》、《本经疏证》衍“不足”二字。④止：《新修》原作“心”，据《证类》改，下同。⑤泽：《纲目》作“肌肤”。⑥味甘平：《图考长编》注为《本经》文。⑦肿：《万安方》作“疽”。⑧煮饮汁：

《证类》、《品汇》、《本草经疏》、《孙本》作“煮汁饮”。⑨熬屑：《证类》、《本草经疏》、《图考长编》作“炒为屑”。⑩止腹胀：《新修》原作“心胀”，据《证类》改。⑪生：《新修》原作“主”，据《证类》改。

【636】赤小豆，味甘、酸，平、温，无毒①。主下水②，排痈肿脓血③。寒热，热中，消渴，止泄④，利小便，吐逆⑤，卒澀，下胀满⑥。

大⑦、小豆共条，犹如葱、薤义也。以大豆为藁，芽生⑧便干之，名为黄卷，用之亦熬⑨，服食家⑩所须。煮大豆，主温毒、水肿殊效。复有白大豆，不入药。小豆性逐津液，久食⑪令人枯燥矣。〔谨案〕《别录》云：叶名藁，止⑫小便数，去烦热。

①味甘酸平无毒：《新修》原在“脓血”之后，据《证类》改。②水：《千金方》、《纲目》、《本经疏证》作“水肿”。③排痈肿脓血：《千金方》无“痈肿”二字。《御览》无“脓”字。④止泄：“止”，《新修》原作“心”，据《证类》改。“泄”字后，《本经疏证》衍“痢”字。⑤逆：《新修》原脱，据《证类》补。⑥下胀满：《本经疏证》、《图考长编》作“上腹胀满”。⑦大：《图考长编》作“赤”。⑧生：其后，《纲目》有“五寸长”三字。⑨亦熬：“亦”，《图考长编》作“以”。“亦熬”，《纲目》作“熬过”。⑩家：《证类》、《图考长编》无此字。⑪食：《证类》、《图考长编》作“服”。⑫止：《新修》原作“主心”，据《证类》改。

【637】豉，味苦，寒，无毒。主伤寒头痛寒热，瘴气恶毒①，烦躁满闷，虚劳喘吸，两脚疼冷。又杀六畜胎子诸毒。

豉，食中之常用。春夏天气不和，蒸炒以酒渍服之，至佳。暑热烦闷，冷水渍饮二三升②。依康伯法，先以醋③酒洩蒸曝燥，以④麻油和，又蒸曝之⑤，凡三过，乃末椒、干姜屑

合和，以进食⑥，胜今作⑦油豉也。患脚人恒将其酒浸以滓敷脚⑧，皆差。好者出襄阳、钱塘，香美而浓，取中心弥善也⑨。

①瘴气恶毒：“瘴”，《新修》原作“蕞”，《本经疏证》作“瘴”，据《证类》改。《新修》原脱“恶”字，据《证类》补。②暑热烦闷，冷水渍饮二三升：《证类》、《图考长编》无此文。③醋：《新修》原作“酢”，据《证类》改。④以：《新修》原脱，据《证类》补。⑤又蒸曝之：“又”，《纲目》作“再”。《新修》原脱“之”字，据《证类》补。⑥乃末椒干姜屑合和以进食：《纲目》作“末椒姜治和进食”。⑦胜今作：《纲目》作“大胜今时”。⑧恒将其酒浸以滓敷脚：“恒”，《证类》、《图考长编》作“常”。“浸”，《新修》原脱，据《证类》补。“敷”，《新修》原作“薄”，据《证类》改。⑨心弥善也：其后，《证类》有“者”字。《证类》无“也”字。

【638】大麦，味咸，温①、微寒，无毒。主消渴，除热，益气调中。又云：令人多热，为五谷长②。

食③蜜为之使。即今稞④麦，一名犂麦，似稭麦，惟皮薄耳⑤。〔谨案〕大麦出关⑥中，即青科麦⑦是。形似小麦而大。皮厚，故谓大麦，殊不似稭麦也。大麦面，平胃，止⑧渴，消食，疗胀。

①温：《本经疏证》无此字。②又云，令人多热，为五谷长：《本经疏证》无此文。《和名类聚钞》引陶隐居曰：“麦为五谷之长，有芒，秋种夏熟”。

③食：《证类》、《本草经疏》无此字。④即今稞：《证类》无“即”字。“稞”，《证类》、《图考长编》作“稞”。⑤惟皮薄耳：《新修》原作“唯无皮耳”，据《证类》改。⑥关：《新修》原作“开”，据《证类》改。⑦即青科麦：《和名类聚钞》引苏敬曰：“大麦，一名青科麦”。“科”，《证类》、《图考长编》作“稞”。⑧止：《新修》、《武本新修》作“心”，据《证类》改。

【639】秬麦，味甘，微寒，无毒。主轻身，除热。久服令人多力健行^①；以作麩，温^②，消食和中^③。

此是今马所食者，性乃言^④热，而云微寒，恐是作屑与合谷^⑤异也。服食家，并食大、秬二麦，令人轻身^⑥、健。〔谨案〕秬麦性寒，陶云性热，非也；复云：作屑与合谷异。此皆江东少有，故斟酌言之耳^⑦。

①久服令人多力健行：《新修》原脱，据《证类》补。②温：《纲目》、《本经疏证》作“温中”。③和中：《纲目》无此二字。④言：《证类》、《纲目》、《图考长编》无此字。⑤谷：《证类》作“壳”，下同。⑥身：《证类》、《图考长编》无此字。⑦耳：《证类》、《图考长编》无此字。

【640】小麦，味甘，微寒，无毒。主除热^①，止燥渴，咽干^②，利小便，养肝气，止^③漏血、唾血^④。以作曲，温，消谷，止痢；以作面，温，不能消热止^⑤烦。

小麦合汤皆完用之，热家疗也。作面则温，明秬麦亦当如此。今服食家啖面，不及大、秬麦，犹胜于米耳。〔谨案〕小麦汤用，不许皮坼，云坼则温，明面不能消热止烦也。小麦曲止^⑥痢，平胃，主小儿痢，消食痔。又有女曲、黄蒸。女曲^⑦，完小麦为之，一名麩^⑧子；黄蒸，磨小麦为之，一名黄衣。并消食，止^⑨泄痢，下胎，破冷血也。

①热：《本经疏证》作“客热”。②止燥渴咽干：“止”，《新修》原作“心”，据《证类》改。《新修》原脱“咽干”二字，据《证类》补。③止：《新修》原作“心”，据《证类》改。下同。④血：其后，《纲目》有“令女人易孕”。⑤不能消热止：《新修》原脱“不能”二字，据《证类》补。“止”，《新修》原作“心”，据《证类》改，下同。⑥曲止：《新修》原作“面心”，据《证类》改。⑦女曲：《新修》原作“女面”，

据《证类》改。⑧麴：《新修》原作“面”，据《本草和名》、《证类》改。⑨止：《新修》原作“心”，据《证类》改。

【641】青粱米，味甘，微寒，无毒。主胃痹，热中，消①渴，止泄痢②，利小便，益气，补中，轻身，长年③。

凡云粱米，皆是粟类，惟其牙头色异为分别尔。青粱出此④，今江东少有。《汜胜之书》云：粱是秣粟，今俗用则不尔也。

〔谨案〕青粱壳⑤穗有毛，粒青，米亦微青，而细于黄、白粱也。谷⑥粒似青稞而少粗⑦。夏月食之，极为清凉⑧，但以味短色恶，不如黄、白粱，故人少种之。此谷早熟⑨而收少也，作⑩饧，清白胜余米。

①消：《新修》原脱，据《证类》补。②止泄痢：《新修》原作“利心泄”，据《证类》改。③年：其后，《纲目》衍“煮粥食之”。④此：《图考长编》作“北”。⑤壳：《新修》原作“谷”，据《证类》改。⑥谷：《图考长编》作“壳”。⑦粗：《新修》原作“鹿”，据《证类》改。⑧清凉：《新修》原作“凉清”，据《证类》改。⑨熟：《新修》原作“就”，据《证类》改。⑩作：其前，《图考长编》衍“堪”字。

【642】黄粱米，味甘，平，无毒。主益气，和中，止①泄。

黄粱亦②出青、冀州，此间不见有③耳。〔谨案〕黄粱，出蜀、汉、商、浙④间亦种之。穗大毛长，谷米俱粗于白粱⑤，而收子少，不耐水旱。食之香美，逾于诸粱，人号为竹根黄。而陶注白粱云：襄阳竹根者是。此乃黄粱，非白粱也。

①止：《新修》原作“心”，据《证类》改。②亦：《证类》无此字。③有：《新修》原脱，据《证类》补。④浙：《图考长编》作“渐”。⑤粗于白粱：“粗”，《新修》原作“鹿”，据《证类》改。《新修》原脱“粱”字，据《证类》补。

【643】白粱米，味甘，微寒，无毒。主除热，益气。

今处处有，襄阳竹根者最佳。所以夏月作粟飧①，亦以除热也②。〔谨案〕白粱穗大，多毛且长。诸粱都相似，而白粱谷粗扁③长，不似粟圆也。米亦白且④大，食之香美，为⑤黄粱之亚矣⑥。陶云竹根，竹根乃黄粱，非白粱也。然粱虽粟类，细论则别，谓作粟飧，殊乖的称也。

①飧：《图考长编》作“滄”，下同。②也：《证类》无此字。③谷粗扁：“谷”，《图考长编》作“壳”。“粗扁”，《新修》原作“鹿遍”，据《证类》改。④且：《证类》、《图考长编》作“而”。⑤为：《新修》原脱，据《证类》补。⑥“亚矣”：《新修》原作“恶美”，据《证类》改。

【644】粟米，味咸，微寒，无毒。主养肾①气，去胃痹②，中热，益气。陈者，味苦③，主胃热，消渴，利小便。

江东所种及西间皆是④，其粒⑤细于粱米，熟舂令白，亦以当白粱，呼为白粱粟。陈者谓经三、五年者，或呼为粳米⑥，以作粉，尤解烦闷，服食家亦将⑦食之。〔谨案〕粟有⑧多种，而并细于诸粱，北土恒食⑨，与粱有别。陶云：当白粱，又云或呼为粳，粳则是稷，稷乃稷之异名也。其米泔汁，主霍乱，卒⑩热，心烦渴，饮数升立差。臭泔，止消渴优良。米麦粳⑪，味甘、苦，寒，无毒。主寒中，除热渴，解烦，消石气。蒸米麦熬⑫磨作之，一名糗也。

①肾：《新修》原作“贤”，据《证类》改。②胃痹：《证类》、《品汇》、《图考长编》、《孙本》作“胃脾”，《纲目》作“脾胃”。③味苦：《纲目》作“苦寒”。④江东所种及西间皆是：《纲目》作“江南西间所种皆是”。⑤粒：《纲目》作“粟”。⑥米：其后，《新修》原衍“粳音蒸”，据《证类》删。⑦将：《纲目》作“当”。⑧有：《证类》、《纲目》、《图考长编》作“类”。⑨北土恒食：“北”，《新修》原作“比”，据《证类》改。“恒”，《证类》、《纲目》、《图考

长编》作“常”。⑩卒：《新修》原作“夹”，据《证类》改。⑪秒：《证类》、《图考长编》作“麩”。⑫熬：《新修》原作“热”，据《证类》改。

【645】丹黍米，味苦，微温，无毒。主咳逆，霍乱，止泄①，除热，止②烦渴。

此则即赤黍也③，亦出北④间，江东时有种，而非土所宜，多入神药用⑤。又黑黍名秬⑥，供酿酒祭祀用之。

①止泄：《纲目》作“止泄痢”。“止”，《新修》原作“心”，据《证类》改。②止：《新修》原作“心”，据《证类》改。③此则即赤黍也：《证类》、《图考长编》无“则”字。“黍”，《证类》、《图考长编》作“黍米”。④北：《新修》原作“此”，据《证类》改。⑤用：《图考长编》作“方”。⑥秬：《新修》原作“稻”，据《证类》改。

【646】藁①米，味苦②，无毒。主寒中，下气，除热。

此是以米为藁尔，非别米名也。末其米脂和敷面，亦使皮肤悦泽，为热不及麦藁也。〔谨案〕藁者，生不以理之名也，皆当以可生之物为③之。陶称以米为藁，其米岂更能生乎？止当取藁中之米耳。案《食经》称用稻藁，稻即矿谷之④名，明非米作也⑤。

①藁：《新修》原作“藁”，据《证类》改，下同。②苦：《本经续疏》作“甘苦”。③为：《纲目》作“生”。④之：《新修》原脱，据《证类》补。其后，《纲目》有“总”字。⑤明非米作也：《纲目》无此文。

【647】秠米，味甘，微寒。止①寒热，利大肠，疗②漆疮。

此③人以作酒及煮糖者，肥软而④易消；方药不正用，惟嚼以涂漆疮⑤，及酿诸药醪。〔谨案〕此米，功能⑥是稻秠也。今大都⑦呼粟糯为秠稻，秠为糯矣。北土亦多，以粟⑧秠酿

酒，而汁少于黍米。粟秫应有别功，但本草不载。凡黍稷、粟秫、秬糯^⑨，此三谷之粇秫也^⑩。

①止：《纲目》无此字。②疗：《本经续疏》作“疮”。③此：《图考长编》作“北”。④而：《证类》无此字。⑤疮：《证类》脱此字。

⑥能：《图考长编》作“用”。⑦郡：《万花谷》引《唐本注》作“郡”。

⑧粟：《新修》原作“栗”，据《证类》改。⑨秬糯：《图考长编》作“秬稻”。“糯”，《新修》原脱，据《证类》补。⑩此三谷之粇秫也：“此”字后，《新修》原衍“糯”，据《证类》删。“粇”，《新修》原作“秬”，据《证类》改。“秫”，《图考长编》作“糯”。

【648】陈廩米，味咸、酸，温^①，无毒。主下气，除烦渴^②，调胃，止^③泄。

此今久入仓陈赤者^④，汤中多用之^⑤。人以作酢酒^⑥，胜于新粳米。

①温：《新修》原脱，据《证类》补。②渴：《新修》原脱，据《证类》补。③止：《新修》原作“上”，据《证类》改。④此今久入仓陈赤者：《纲目》作“陈廩米即粳米久入仓陈赤者，以廩军人，故曰廩尔”。⑤汤中多用之：“汤”，《纲目》作“方”。⑥酢酒：《证类》作“醋”。

【649】酒，味苦、甘、辛^①，大热，有毒。主行药势，杀百邪恶毒气^②。

大寒凝海，惟酒不冰^③，明其热性^④，独冠群物。药家多须，以行其势^⑤。人饮之，使体弊神昏，是其有毒故也。昔三人晨行触雾^⑥，一人健，一人病，一人死。健者饮酒，病者食粥，死者空腹。此酒势辟恶，胜于食^⑦。〔谨案〕酒，有葡萄、秫、黍、秬、粟、曲、蜜等，作酒醴^⑧以曲为。而葡萄、蜜等，独不用曲^⑨。饮葡萄酒，能消痰^⑩破癖。诸酒醇醪不同，惟米酒入药用。

①甘辛：《新修》原脱，据《证类》补。②杀百邪恶毒气：《新修》原脱“百”、“毒”二字，据《证类》补。③冰：《新修》原作“水”，据《证类》改。④热性：《证类》、《纲目》、《图考长编》作“性热”。⑤势：《新修》原作“热”，据《证类》改。⑥昔三人晨行触雾：《纲目》作“《博物志》云：王肃、张衡、马均三人冒雾晨行”。⑦食：《证类》作“作食”，《纲目》、《图考长编》作“他食”。⑧醴：《新修》原作“体”，据《证类》改。⑨曲：指640条中的“小麦曲”。⑩能消痰：《新修》原脱“能”字，据《证类》补。“痰”，《新修》原作“淡”，据《证类》改。

【米 下】

【650】腐婢，味辛，平，无毒。主痰①疰寒热，邪气，泄痢，阴不起。止消渴②，病酒头痛。生汉中，即③小豆华也。七月采，阴干④。

花用异实，故其类不得⑤同品，方家都不用之，今自可依其所主以为疗也。但未解何故有腐婢之名？《本经》不云是小豆花，后医显之耳。未知审是否⑥？今海边有小树，状似⑦梔子，茎条⑧多曲，气作⑨腐臭，土人呼为腐婢，用疗疰有效，亦酒渍皮疗心腹痛⑩。恐此多⑪当是真。若尔，此条应在木部⑫下品卷中也。〔谨案〕腐婢，山南相承，以为葛花。《本经》云小豆花，陶复称海边小树，未知孰是？然葛花消酒，大胜豆花，葛根亦能消酒，小豆全无此效。校量葛、豆二花，葛为真也⑬。

①痰：《纲目》作“痰”。②止消渴：《纲目》注为《本经》文。③即：《新修》原脱，据《证类》补。④阴干：《纲目》作“之，阴干四十日”。⑤花用异实，故其类不得同品：《纲目》作“花与实异用，故不同品”。《新修》原脱“类”字，据《证类》补。⑥否：《新修》原作“不”，据《证类》改。⑦似：《纲目》作“如”。⑧条：《纲目》作“叶”。

⑨作：《纲目》作“似”。⑩痛：《证类》、《图考长编》无此字。《纲目》作“疾”。⑪多：《证类》、《图考长编》无此字。⑫此条应在木部：“此”，《新修》原作“无此无”，据《证类》改。《新修》原脱“木部”二字，据《证类》补。⑬也：《新修》原作“矣也之”，据《证类》改。

【651】扁豆，味甘，微温。主和①中，下气。叶②主霍乱吐下不止。

人家种之于篱垣，其荚蒸食甚美，无正用③其豆者。叶乃单行用之。患寒热病者，不可食之。〔谨案〕此北人名鹄豆，以其黑而间白④故也。

①和：《玄大观》脱此字。②叶：《图经衍义》作“豆叶”。③用：其后，《证类》、《图考长编》衍“取”字。④间白：《证类》、《图考长编》作“白间”。

【652】黍米①，味甘，温，无毒。主益气，补中，多热，令人烦②。

荆、郢州及江北皆种此。其苗如芦而异于粟，粒亦大。粟而多是秣，今人又呼秣粟为黍，非也。北人作黍饭，方药酿黍米酒，则皆用秣黍也。又有稷米与黍米③相似，而粒殊大，食之④不宜人，乃④言发宿病。〔谨案〕黍有数种，已备⑤注前条，今此通论黄⑥黑黍米耳，亦全⑦不似芦，虽似粟而非粟也。稷即稷也，具⑧释后条。

①本条《孙本》注为《本草经》文。②多热令人烦：《纲目》、《图考长编》作“多食令人烦热”。③米：《新修》原脱，据《证类》补。④“之”，“乃”：《证类》、《图考长编》脱此二字。⑤备：《新修》原作“略”，据《证类》改。⑥黄：《证类》、《图考长编》作“丹”。⑦全：《证类》、《图考长编》无此字。⑧具：《新修》原作“其”，据

《证类》改。

【653】粳米，味甘、苦，平^①，无毒。主益气，止烦^②，止泄。

此即今常所食^③米，但有白、赤、小、大^④异族四、五种，犹同一类也。前陈廩米，亦是此种，以廩军人，故曰廩耳^⑤。

〔谨案〕传称食廩为禄。廩，仓也。前陈仓米曰廩，字误作廩，即谓^⑥廩军米也。若廩^⑦军新米者，亦为陈乎？

①甘苦平：《新修》原脱“甘”字，据《证类》补。《图经衍义》无“平”字。②止烦：“止”，《新修》原作“心”，据《证类》改，下同。“烦”字后，《纲目》衍“止渴”二字。③今常所食：《纲目》作“人常食之”。“今”，《证类》、《图考长编》作“人”。④大：《新修》原脱，据《证类》补。⑤前陈廩米……故曰廩耳：《纲目》作“可作廩米”。⑥谓：《证类》无此字。⑦本条陶注及谨案中的“廩”字，均从《新修》。今“廩”、“廩”均统一作“廩”。

【654】稻米，味苦。主^①温中，令人多热，大便坚。

道家方药有俱用稻米、粳米，此则是两物矣^②。云稻米糠^③白如霜。今^④江东无此，皆通呼粳米^⑤为稻耳。不知其色类，复云何也！〔谨案〕稻者，秔谷通名。《尔雅》云：秔，稻也，秔者不粳^⑥之称，一曰粳。汜^⑦胜之云：秔稻、秣稻，三月种秔稻^⑧，四月种秣稻，即并稻^⑨也。今陶别为二事，深不可解也^⑩。

①主：《纲目》作“作饭”。②矣：《新修》原脱，据《证类》补。③糠：《证类》、《图考长编》无此字。④今：《证类》、《图考长编》作“又”。⑤米：《证类》、《图考长编》无此字。⑥粳：《证类》、《图考长编》作“糯”，《纲目》作“粘”。⑦汜：《万花谷》引《唐本注》作“纪”。⑧稻：《新修》原脱，据《证类》补。⑨稻：《万花谷》引

《唐本注》作“称”。⑩别为二事深不可解也：“别”，《纲目》作“谓”。《证类》无“别”字，《纲目》无“事”字。“深”，《纲目》作“盖”。

【655】稷米，味甘，无毒。主益气，补不足。

稷米亦不识，书多云黍稷，稷恐与黍①相似。又有稌②，亦不知是何米。《诗》云：黍、稷、稻、粱、禾、麻、菽、麦，此，即八谷也，俗人莫能证辨，如此谷稼尚弗能明，而况芝英③乎？案汜胜之《种植书》有黍，即如前说。无稷有稻，犹是梗米④，粱是秫⑤，禾即是粟。董仲舒云：禾是粟苗名耳⑥，麻是胡麻，臬是大麻，菽⑦是大豆。大豆有两种，小豆一名苓⑧，有三四种。麦有大、小种，种即宿麦，亦谓种麦。如此，诸谷之限也。菰米一名彫胡，可作饼。又汉中有一种名臬粱，粒如粟而皮黑，亦可食；酿为酒，甚消玉⑨。又有乌禾，生野中如稗⑩，荒年代粮而杀虫，煮以沃地，蝼蚓皆死。稗亦可食。凡此之类，复有数种耳。〔谨案〕《吕氏春秋》云：饭之美者，有阳山之稌。高诱曰：关西谓之糜⑪，冀州谓之鬻⑫，《广雅》云：鬻，稌也。《礼记》云⑬：祭宗庙，稷曰明粢。《穆天子传》云：赤乌之人。献稌麦⑭百载。《说文》云：稷，五⑮谷长，田正也，自商已⑯来，周弃主之。此官名，非谷号也。又案先儒以为粟类，或言粟之上者。《尔雅》云：粢，稷也。《传》云：粢盛，解云黍稷为粢。汜胜之《种植书》又不言稷。陶云八谷者，黍、稷、稻、粱、禾、麻、菽、麦，俗人尚不能辨⑰，况芝英乎？既⑱有稷禾，明非粟也。本草有稷，不载稌，稷即稌也。今楚人谓之稷，关中谓之糜，呼其米为黄米，与黍为秫秫，故其苗与黍⑲同类。陶又⑳引《诗》云：稷，恐与黍相似斯并得之矣。儒家但说其义，不知其实㉑。寻郑玄㉒注《礼》：王瓜云是菘萁，谓楂为梨之不藏者㉓。周官疡人主祝药，云祝当为注，义如附着，此尺有所短耳㉔。

①稷，稷恐与黍：《证类》、《纲目》、《图考长编》作“与稷”。②稭：《图考长编》作“稭”。③英：《新修》原作“莫”，据《证类》改。案日本传抄的古本草，“莫”多作“英”。④米：《证类》、《图考长编》作“谷”。⑤秭：其后，《新修》原衍“禾”字，据《证类》删。⑥名耳：《证类》无此二字。⑦菽：《新修》原作“升”，据《证类》改。⑧苓：《证类》、《图考长编》作“答”。⑨甚消玉：《图考长编》作“甚清美”。⑩又有乌禾，生野中如稗：“又”，《新修》原作“人”，据《证类》改。“稗”，《新修》原脱，据《证类》补。⑪糜：《新修》原作“糜”，据《本草和名》改。⑫鬻：《新修》原作“鬻”，据《证类》改。⑬云：《新修》原脱，据《证类》补。⑭麦：《证类》、《图考长编》无此字。⑮五：《新修》原作“玉”，据《证类》改。⑯已：《图考长编》作“以”。⑰辨：《新修》原作“弁”，据《证类》改。⑱既：《证类》作“即”。⑲黍：其后，《新修》原衍“黍”字，据《证类》删。⑳又：《证类》、《图考长编》无此字。㉑不知其实：《证类》、《图考长编》作“而不知其实也”。㉒玄：《图考长编》无此字。㉓谓楂为梨之不藏者：“楂”，《证类》作“祖”。“藏”，《新修》原作“减”，据《证类》改。㉔尺有所短耳：《新修》原作“人尺有所短耳之官也矣哉”，据《证类》改。

【656】醋①，味酸②，温，无毒。主消痈肿，散水气，杀邪毒。

醋酒为用，无所不入，逾久③逾良，亦谓之醞。以有苦味，俗呼④苦酒。丹家又加余物，谓为华池左味，但不可多食之，损人肌藏耳⑤。〔谨案〕醋有数种，此言⑥米醋。若⑦蜜醋、麦醋、曲醋⑧、桃醋、葡萄、大枣、蓂蕒等诸杂果醋，及糠糟等醋⑨会意者，亦极酸烈，止⑩可啖之，不可入药用⑪也。

①醋：《新修》原作“醋酒”，据《证类》改。②酸：其后，《纲目》有“苦”字。③逾久：《新修》原脱，据《证类》补。④呼：其后，《证类》、《图考长编》有“为”字。⑤耳：《证类》无此字。⑥此言：

《纲目》作“有”。⑦若：《图考长编》作“苦”，《纲目》无此字。
 ⑧醋：其后，《纲目》衍“糠醋糟醋饧醋”六字。⑨及糠糟等醋：《纲目》无此文。⑩止：《新修》原作“心”，据《证类》改。其前，《纲目》有“惟米醋二、三年者入药，余”。⑪用：《证类》无此字。

【657】酱，味咸、酸，冷利。主除热，止①烦满，杀百药热汤②及火毒。

酱多以豆作，纯麦者少。今此当是豆者，亦以久久者弥好。又有肉酱、鱼酱，皆呼为醢，不入药用也。〔谨案〕又有榆人酱，亦辛美，利大小便。芫荽酱大美，杀三虫；虽③有少臭气，亦④辛好。

①止：《新修》原作“心”，据《证类》改。②百药热汤：《新修》原脱“百、热汤”三字，据《证类》补。③虽：《新修》原脱，据《证类》补。④亦：《新修》原脱，据《证类》补。

【658】食①盐，味咸，温，无毒。主杀鬼蛊，邪注，毒气，下部匡疮，伤寒寒②热，吐胸中痰癖，止心腹卒痛，坚肌骨。多食伤肺，喜咳③。

五味之中④，惟此不可缺。今有东海、北海供京都及西川南江用。中原有河东盐池⑤，梁、益有⑥盐井，交、广有南海盐⑦，西羌⑧有山盐，胡中有树盐，而色类各⑨不同，以河东最为胜⑩。此间⑪东海盐、官盐白，草粒细。北海盐黄，草粒大⑫。以作鱼鲙及咸菹，乃言北海⑬胜。而藏茧必用盐官者，蜀中盐小淡，广州盐咸苦。不知其为疗体复有优劣否⑭？西方、北方人，食不耐咸，而多寿少病，好颜色⑮。东方、南方人，食绝欲咸，少寿多病，便是损人，则伤肺之效矣。然以浸鱼肉，则能经久不败；以沾布帛，则易致朽烂。所施处各有所宜也⑯。

①食：《新修》原脱，据《证类》补。②寒寒：《新修》原脱一“寒”字，据《证类》补。③多食伤肺喜咳：《纲目》移置大盐条“气味”之下。

④中：《新修》原脱，据《证类》补。⑤今有东海北海供京都及西川南江用，中原有河东盐池：《证类》作“有东海北海盐及河东盐池”。⑥有：《证类》、《纲目》脱此字，下同。⑦盐：《新修》原脱，据《证类》补。

⑧羌：《新修》原作“羌”，据《证类》改。⑨各：《证类》、《纲目》无此字。⑩以河东最为胜：“以”，《新修》原脱，据《证类》补。“最”，《证类》、《纲目》作“者”。⑪此间：《证类》无此二字。⑫大：《证类》、《纲目》作“粗”。⑬海：《证类》、《纲目》无此字。⑭否：《新修》原作“不”，据《证类》改。⑮好颜色：《新修》原脱，据《证类》补。⑯所施处各有所宜也：《纲目》无“处”字。“宜”字后，《新修》原衍“可”字，据《证类》删。

唐·新修本草有名无用卷第二十

【659】青玉，味甘，平，无毒。主妇人无子，轻身不老，长年。一名谷玉①。生蓝田。

张华云：合玉浆用谷玉，正缥白色，不夹石，大者②如升，小者如鸡子，取③穴中者，非今作器物玉④也。出襄乡⑤县旧穴中。黄初中，诏征南将军夏侯尚⑥求之。

①谷玉：《新修》原作“壳山”。据《证类》改。②大者：《证类》、《纲目》作“者大”。③取：《纲目》作“取于”。④玉：《新修》原作“王”，据《证类》改。⑤出襄乡：“襄”，《纲目》作“裴”。“乡”，《新修》原作“死”，据《证类》改。⑥尚：《纲目》作“上”。

【660】白玉髓，味甘，平，无毒。主妇人无子，不老延季①。生蓝田玉石之间②。

①季：《证类》作“年”。②间：《新修》原作“门”，据《证类》改。

【661】玉英，味甘。主风瘙皮肤痒①。一名石镜，明白可作镜②。生山窍③，十二月采。

①主风瘙皮肤痒：“瘙”，《新修》原作“格”，据《证类》改。“皮”，《千金翼》作“疗皮”。②石镜明白可作镜：《新修》原脱“石”、“作”二字，据《证类》补。③窍：《纲目》、《食货典》作“窍中”。

【662】璧玉①，味甘，无毒。主明目、益气，使人多精生子②。

①璧玉：《纲目》附录在青玉条后。②子：《食货典》作“下”。

【663】合玉石①，味甘，无毒。主益气，消②渴，轻身，辟谷。生常山中丘，如麋肪③。

①合玉石：《纲目》附录在青玉条后。②消：《证类》作“疗消”。③肪：《纲目》作“肋”。

【664】紫石华，味甘，平①，无毒。主渴，去小肠热。一名茈石华②。生中牛③山阴，采无时。

①平：《新修》原脱，据《证类》补。②茈石华：“茈”，《纲目》作“萑”。“华”，《万历政和》作“叶”。③牛：《纲目》作“牟”。

【665】白石华，味辛，无毒。主瘰①，消渴，膀胱热。生液北乡北②邑山，采无时。

①主瘰：“主”，《新修》原作“王”，据《证类》改。“瘰”，《纲目》作“脾”。②北乡北：《新修》原作“此乡此”，据《千金翼》、《证类》改。

【666】黑石华，味甘，无毒。主阴萎，消渴，去热，疗月水不利①。生弗其劳山阴石间，采无时。

①疗月水不利 《新修》原脱“疗”、“不”二字，据《证类》补。

【667】黄石华，味甘，无毒。主①阴萎，消渴②，膈中热，去百毒。生液北③山，黄色，采无时。

①主：《新修》原作“二”，据《证类》改。②渴：《千金翼》作“胸”。

③生液北：《新修》原作“王液此”，据《千金翼》、《证类》改。

【668】厉石华①，味甘，无毒。主益气，养神，止渴，除

热②，强阴。生江南，如石华，采无时。

①厉石华：《纲目》无此条。 ②除热：《新修》原作“阴热”，据《证类》改。

【669】石肺，味辛，无毒。主疔咳寒，久痿，益气，明目。生①水中，状如肺，黑泽有赤文，出水即干。

今浮石亦疗咳②，似肺而不黑泽，恐非是也③。

①生：《新修》原作“主”，据《千金翼》、《证类》改。 ②今浮石亦疗咳：《千金翼》作“陶隐居云：今浮石亦疗效”。 ③恐非是也：《纲目》作“非此也”。

【670】石肝，味酸，无毒。主身痒，令人色美。生常山，色如肝。

【671】石脾，味甘，无毒。主胃寒热，益气，痒癢①。令人有子。一名胃石②，一名膏石③，一名消石。生隐番山谷石间，黑如大豆，有赤文，色微黄，而轻薄如棋子，采无时。

①痒癢：《证类》、《纲目》无此文。 ②石：《御览》作“口”。 ③膏石：《本草和名》作“高石”，《御览》作“肾石”。

【672】石肾，味咸①，无毒②。主泄痢。色如白珠③。

①味咸：《纲目》作“味酸”。 ②无毒：《纲目》脱此二字。 ③色如白珠：《纲目》作“色白如珠”。

【673】封石，味甘，无毒。主消渴，热中，女子疽蚀。生常山及少室，采无时。

【674】陵石，味甘，无毒。主益气，耐寒，轻身，长年。生华山，其形薄泽。

【675】碧石青，味甘，无毒。主明目，益精，去白皮疾，延季①。

①去白皮疾，延季：《证类》、《纲目》作“去白癬延年”。

【676】遂①石，味甘，无毒。主消渴，伤中，益气。生太山阴，采无时。

①遂：《千金翼》作“逐”。

【677】白肌石，味辛，无毒。主强筋骨，止消渴①，不饥，阴热不足。一名肌石，一名洞石。生广焦国②卷山，青色润泽③。

①止消渴：《纲目》作“止渴”。《新修》原脱“渴”字，据《证类》补。

②焦国：《纲目》脱此二字。③青色润泽：《证类》、《纲目》作“青石间”。

【678】龙石膏①，无毒。主消渴，益寿。生杜陵，如铁脂，中黄。

①龙石膏：《纲目》附在“石膏”条下。

【679】五羽①石，主轻身，延季②。一名金黄。生海水中蓬葭山上仓③中，黄如金。

①羽：《本草和名》作“州”。②延季：《证类》作“长年”。③上仓：

《纲目》无此文。“仓”，《品汇》作“谷”。

【680】石流青，味酸，无毒。主疗泄，益肝气，明目，轻身长年。生武都山石^①间，青白色。

①石：《新修》原作“名”，据《证类》改。

【681】石流赤，味苦，无毒。主妇人带下，止血，轻身长年。理如石膏^①，生^②山石间。

芝品中有石流丹，又有石中黄子。

①理如石膏，《纲目》作“埋如石者”。②生：《万历政和》作“主”。

【682】石膏，味甘，无毒。主咳逆气。生石间，色赤如铁脂，四月采。

【683】紫加^①石，味酸。主痹血气。一名赤英，一名石血。赤无理^②。生邯郸山^③，如爵苳。二月采。

三十六水方呼为紫贺石。

①加：《商务政和》、《纲目》作“佳”。②赤无理：《成化政和》、《商务政和》、《大全》作“赤无毒”，《纲目》作“无毒”。③山：《纲目》作“石”。

【684】终石，味辛，无毒。主阴痿痹，小便难，益精气。生陵阴，采无时。

以上玉石类二十六种

【685】玉伯^①，味酸，温，无毒。主轻身，益气，止渴。一名玉遂。生石上，如松，高五、六寸，紫华用^②茎叶。

①玉伯：《纲目》作“玉柏”。 ②用：《新修》原作“田”，据《证类》改。

【686】文石，味甘。主寒热，心烦。一名黍石。生东郡山泽中水下。五色，有汁润泽。

【687】曼诸石，味甘。主益五脏气，轻身长年。一名阴精。六月、七月出①石上，青黄色，夜有光。

①出：《千金翼》无此字。

【688】山慈石，味苦，平，有毒①。主女子带下。一名爱茈。生山之阳。正月生叶如藜芦，茎有衣。

①有毒：《证类》、《纲目》作“无毒”。

【689】石濡①，主明目，益精气，令人不饥渴，轻身长年。一名石芥。

①石濡：《纲目》并在石蕊条中。

【690】石芸，味甘，无毒。主目痛，淋露，寒热，溢血。一名蚤①烈，一名颐喙②。三月、五月采茎叶③，阴干。

①蚤：《证类》、《纲目》作“螿”。 ②颐喙：《证类》、《纲目》作“颐啄”。 ③三月、五月采茎叶：“三”，《千金翼》作“二”。“叶”，《新修》原脱，据《证类》补。

【691】石剧，味甘，无毒。主渴消中①。

①主渴消中：《新修》原脱“消”字，据《证类》补。《纲目》作“止消”。

渴”，《草木典》作“止消渴中”。

【692】路石，味甘、酸，无毒。主心腹，止汗，生肌^①，酒痂^②，益气，耐寒，实骨髓。一名陵石。生草石上，天雨独干，日出独濡。花黄，茎赤黑。三岁一实，实^③赤如麻子。五月、十月采茎叶，阴干。

①肌：《新修》原作“肤”，据《证类》改。②酒痂：《纲目》作“润痂”。③实：《证类》无此字。

【693】旷石，味甘，平^①，无毒。主益气养神，除热，止渴。生江南，如石草。

①平：《新修》原脱，据《证类》补。

【694】败石，味苦，无毒。主渴、痹。

【695】越砥^①，味甘，无毒。主目盲，止痛阴^②，除热瘥^③。

疑此^④今细砺石，出临平者。

①砥：《新修》原作“碓”，据《证类》改。《千金翼》作“砥石”。

②阴：《证类》、《纲目》无此字。③目盲、止痛阴，除热瘥：《纲目》注为《本经》文。“瘥”，《证类》、《纲目》作“瘙”。④疑此：《证类》脱此二字。

【696】金茎，味苦，平，无毒。主^①金创、内漏。一名叶金草。生泽中高处。

①主：《新修》原脱，据《证类》补。

【697】夏台^①，味甘。主百疾，济绝气。

此药乃尔神奇，而不复识用，可恨。

①夏台，《纲目》附在艾条之后。

【698】柴紫①，味苦。主少②腹痛，利小肠③，破积聚，长肌肉。久服轻身长年。生宛胸，二月、七月采。

①柴紫：《纲目》作“柴紫”。案《广韵》谓“柴”系“漆”的异体字。

②少：《证类》、《纲目》作“小”。③肠：《证类》、《纲目》作“腹”。

【699】鬼目，味酸，平，无毒。主明目。一名来甘。实赤如五味，十月采。

俗人今呼白草子亦为鬼目，此乃相似。

【700】鬼盖，味甘，平，无毒。主小儿寒热病。一名地盖。生垣墟下，聚生赤①，旦生暮死。

一名朝生，疑是今鬼伞。

①生垣墟下聚生赤：《证类》作“生垣墟下丛生赤”，《纲目》作“丛生垣墟下赤色”。

【701】马颠，味甘，有毒。疗浮肿，不可多食。

【702】马唐，味甘，寒。主调中，明耳目。一名羊麻，一名羊粟。生下湿①地，茎有节，节生根②。五月采。

①湿：《新修》原脱，据《证类》补。②茎有节，节生根：《纲目》作“茎有节生根”。

【703】马逢，味辛，无毒。主癣虫。

【704】牛舌实，味咸，温，无毒。主轻身益气。一名象尸①。生水中泽旁，大叶长尺②。五月采。

①豕尸：《千金翼》作“豕尸”，《纲目》作“豕首”。②大叶长尺：《证类》作“实大，叶长尺”。

【705】羊乳，味甘，温，无毒。主头眩痛，益①气，长肌肉。一名地黄。三月采，立夏后母死。

①益：《新修》原脱，据《证类》补。

【706】羊实，味苦，寒。主头秃，恶疮，疥瘙，痂癣。生蜀郡。

【707】犀洛，味甘，无毒。主癰①。一名星洛，一名泥洛。

①主癰：《纲目》作“主癰疾”。

【708】鹿良，味咸，臭。主小儿惊痫，贲豚，癩疾，大人疼。五月采。

【709】菟枣，味酸，无毒。主轻身益气。生丹阳陵地，高尺许，实如枣。

【710】雀梅，味酸，寒，有毒。主蚀恶疮。一名干雀。生海水石①谷间。叶如李，实如麦李②。

①石：《新修》原脱，据《证类》补。②叶如李，实如麦李：《证类》作为小字注文。《纲目》作“弘景曰：叶与实俱如麦李”。

【711】雀翘，味咸。主益气，明目。一名去母，一名更生。生蓝中，叶细黄，茎亦有刺。四月实，实兑①黄中黑。五月采，阴干。

①四月实，实兑：《证类》作“四月实兑”，《纲目》作“四月实兑”。

【712】鸡涅①，味甘，平，无毒。主明目，目中寒风②，诸不足，水肿③，邪气，补中，止泄痢，女子白沃。一名阴洛。生鸡山，采无时。

①涅：《新修》原作“沮”，据《证类》改。②主明目，目中寒风：《纲目》作“主明目，中寒风”。③肿：《新修》原作“腹”，据《证类》改。

【713】相乌①，味苦。主阴萎。一名乌葵。如兰香，赤茎。生山阳，五月十五日采，阴干。

①乌：《本草和名》作“马”，《纲目》作“鸟”。

【714】鼠耳，味酸，无毒。主痹寒，寒①热，止咳。一名无心。生田中下地，厚华②、肥茎。

①寒：《新修》原脱，据《证类》补。②华：《证类》、《纲目》作“叶”。

【715】蛇舌①，味酸，平，无毒。主除留血，惊气，蛇痫。生大水之阳。四月采华，八月采根。

①蛇舌：《纲目》无此条。

【716】龙常草，味咸，温，无毒。主轻身，益阴气，疗痹寒湿。生河水旁，如龙苔，冬、夏生。

【717】离楼草，味咸，平，无毒。主益气力，多子，轻身长年。生①常山，七月、八月采实。

①生：《新修》原脱，据《证类》补。

【718】神护草，可使独守，叱咄人，寇盗不敢入门。生常山北共①，八月采。

此亦奇草，计彼人犹应识用之。

①共：《证类》、《纲目》无此字。

【719】黄护草，无毒。主痹，益气，令人嗜食。生陇西。

【720】吴唐草，味甘，平，无毒。主轻身，益气，长年。生故稻田中，夜日①有光，草中有膏。

①夜日：《证类》作“日夜”。

【721】天雄草，味甘，温，无毒。主益气，阴痿。生山泽中，状如兰，实如大豆，赤色。

【722】雀医草，味苦，无毒。主轻身，益气，洗浴①烂疮，疗风水。一名白气。春生，秋花白，冬实黑。

①浴：《纲目》脱此字。

【723】木甘草，主疗痈肿盛热，煮洗之。生木间，三月生，大叶如蛇床①，四四相值，折②枝种之便③生。五月华白，实核赤。三月三日采。

①床：《证类》、《纲目》作“状”。 ②折：《新修》原作“析”，据《证类》改。 ③便：《新修》原脱，据《证类》补。

【724】益决草，味辛，温，无毒。主咳逆、肺伤①。生山

阴，根如细辛。

①主咳逆、肺伤：《纲目》脱“逆”字。“伤”，《新修》原作“肠”，据《证类》改。

【725】九熟草，味甘，温，无毒。主出汗，止泄，疗闷。一名乌①粟，一名雀粟。生人家庭中，叶如枣。一岁九熟，七月七日②采。

今不见有此之。

①乌：《纲目》作“鸟”。②七日：《证类》、《纲目》无此二字。

【726】兑草，味酸，平，无毒。主轻身，益气，长年。生①蔓草木上，叶黄有毛，冬生②。

①生：《新修》原脱，据《证类》补。②冬生：《纲目》在“蔓草木上”之前。

【727】酸草，主轻身，长①年。生名山醴泉上阴居②。茎有五叶青泽，根赤黄。可以消玉。一名醜草。

李云③是今酸箕，布④地生者，而今⑤处处有，恐非也。

①长：《证类》、《纲目》、作“延”。②生名山醴泉上阴居：“生”，《新修》原脱，据《证类》补。“居”，《纲目》作“厓”。③李云：《纲目》作“李当之云”。“云”，《新修》原作“乃乃”，据《证类》改。④布：《新修》原作“而”，据《证类》改。⑤而今：《纲目》无此二字。“今”，《新修》原作“合”，据《证类》改。

【728】异草，味甘，无毒。主痿痹寒热，去黑子。生篱木上，叶如葵，茎旁①有角，汁白。

①旁：《新修》原作“温”，据《证类》改。

【729】痈①草，叶主痈肿。一名鼠肝。叶滑，青白②。

①痈：《证类》、《纲目》作“灌”。②青白：《纲目》作“清白”。

【730】菹草，味辛，无毒。主伤金创①。

①创：《纲目》作“疮，菹音起”。

【731】萃草，味甘，无毒。主盛伤痹肿。生山泽，如蒲黄，叶如芥。

【732】勒草，味甘，无毒。主瘀血，止精溢盛气。一名黑草。生山谷，如栝楼。

疑此犹是薰草，两①字皆相似，一误耳，而栝楼为殊也。

①两：《新修》原作“西”，据《证类》改。

【733】英草华，味辛，平①，无毒。主痹气，强阴，疗面②劳疽，解烦，坚筋骨，疗风头。可作沐药。生蔓木上。一名鹿英。九月采，阴干③。

①平：《新修》原脱，据《证类》补。②面：《纲目》作“女”。③阴干：《新修》原脱“阴”字，据《证类》补。

【734】吴葵华，味咸，无毒。主理心①气不足。

①心：《人卫政和》、《千金翼》作“心心”，《大观》、《商务政和》、《品汇》、《新修》皆只一“心”字。

【735】封华①，味甘，有毒。主疥②疮，养肌，去恶肉。夏

至采③。

①封华：本条《新修》原接抄于吴萸华条。今别列一条。②疥：《新修》原作“粉”，据《证类》改。③夏至采：《证类》、《纲目》作“夏至日采”。

【736】北苻华①，味苦，无毒。主气脉溢。一名芹华。

①本条《新修》、《证类》原脱，据《千金翼》补。

【737】隗华，味甘，无毒。主上气，解烦，坚筋骨。

【738】柝华，味苦。主除①水气，去赤虫，令人好色。不可久服。春生仍采。

①除：《证类》脱此字。

【739】节华，味苦，无毒。主伤中，痿痹，溢肿。皮，主脾中客热①气。一名山节，一名达节，一名通柴。十月采，曝干。

①热：《新修》原脱，据《证类》补。

【740】徐李，主益气，轻身，长季①。生太山阴。如李小形，实青色，无核，熟采食之。

①季：《证类》作“年”。

【741】新雉木，味苦，香，温，无毒。主风头①眩痛，可作沐药。七月采阴干，实如桃。

①头：《证类》、《纲目》无此字。

【742】合新木，味辛，平，无毒。解心烦，止疮痛^①。生辽东。

①解心烦，止疮痛：《新修》原作“解烦心上疗痛”，据《证类》改。

【743】俳蒲木，味甘，平，无毒。主少气，止烦。生山陵^①。叶如棕，实赤，三核^②。

①生山陵：《证类》、《纲目》作“生陵谷”。 ②三核：《纲目》作“三棱”。

【744】遂阳木，味甘，无毒。主益气。生山中^①。如白杨叶三月实，十月熟赤，可食。

①中：《新修》原脱，据《证类》补。

【745】学木核，味甘，寒，无毒。主胁下留饮，胃气不平，除热。如蕤核，五月采，阴干。

【746】木核，疗肠^①澼。花，疗不足。子，疗伤中^②。根，疗心腹逆气，止渴。十月采。

①肠：《新修》原作“腹”，据《证类》改。 ②中：《新修》原脱，据《证类》补。

【747】枸核，味苦，疗水身面痈肿。五月采。

【748】荻^①皮，味苦，止消渴，去^②白虫，益气。生江南。如松叶，有别刺，实赤黄。十月采。

①荻：《新修》原作“萩”，据《证类》改。 ②去：《纲目》脱此字。

【749】桑茎实，味酸，温，无毒。主字乳余疾^①，轻身，益气。一名草王。叶似^②荏，方茎大叶。生园中，十月采。

①字乳余疾：《纲目》作“乳孕余病”。②似：《证类》、《纲目》作“如”。

【750】满^①阴实，味酸，平，无毒。主益气，除热，止渴^②，利小便，轻身^③，长年。生深山谷及园中。茎如芥，叶小，实如樱^④桃，七月成。

①满：《千金翼》、《御览》卷九九三引《吴氏本草》作“蒲”。②渴：《新修》原作“汤”，据《证类》改。③轻身：《纲目》无此二字。④樱：《新修》原脱，据《证类》补。

【751】可聚实，味甘，温，无毒。主轻身益气，明目。一名长寿。生山野道中。穗如麦，叶如艾，五月采。

【752】让实，味酸。主喉痹，止泄痢。十月采，阴干。

【753】蕙实，味辛。主明目，补中。根茎中涕^①，疗伤寒寒热，出汗，中风，面肿，消渴，热中，逐水^②。生鲁山平泽。

①涕：《新修》原作“汤”，据《证类》改。②逐水：《新修》原作“遂”，据《证类》改。

【754】青雌，味苦。主恶疮，秃败疮，火气，杀三虫。一名盪损，一名血推^①。生方山山谷。

①一名盪损，一名血推，“盪”、“血”，《证类》、《纲目》作“虫”、“孟”。

【755】白背，味苦，平，无毒。主寒热，洗浴疥，恶疮①。生山陵。根似紫葳，叶如燕虑②。采无时。

①洗浴疥恶疮：《纲目》作“洗恶疮疥”。②虑：《证类》、《纲目》作“卢”。

【756】白女肠，味辛，温，无毒。主泄痢肠澼，疗心痛，破疝瘕①。生深山谷中②，叶如兰，实赤。赤女肠亦③同。

①瘕：《新修》原作“瘦”，据《证类》改。②中：《纲目》无此字。

③亦：《纲目》脱此字。

【757】白扇根，味苦，寒，无毒。主疟，皮肤寒热，出汗，令①人变。

①令：《新修》原作“合”，据《证类》改。

【758】白给，味辛，平，无毒。主伏虫、白癣、肿痛。生山谷，如藜芦①，根白相②连，九月采。

①如藜芦：《纲目》作“叶如藜芦”。②相：《新修》原脱，据《证类》补。

【759】白并，味苦，无毒。主肺咳上气，行五脏，令百病不起。一名玉箫①，一名箭捍②。叶如小竹，根黄白皮③。生山陵。三④、四月采根，曝干。

①一名玉箫：《纲目》作“一名玉富”。“玉”，《新修》原作“王”，据《证类》改。②捍：《纲目》作“杆”。③白皮：《证类》、《纲

目》作“皮白”。④三：《证类》、《纲目》作“三月”。

【760】白辛，味辛，有毒。主寒热。一名脱尾，一名羊草。生楚山。三月采根，根①白而香。

①根：《纲目》脱此字。

【761】白昌①，味甘，无毒。主食诸虫。一名水昌②，一名水宿，一名茎蒲。十月采。

①《纲目》在白昌条中引弘景注“兰菽，主风湿咳逆，去虫，断蚤虱”。案此文乃菖蒲条，非白昌条。②水昌：《纲目》作“水昌蒲”。

【762】赤举，味甘，无毒。主腹痛。一名羊飴，一名陵渴。生山阴。二月华兑①蔓草上，五月实黑，中有核。三月三日采叶，阴干。

①兑：《纲目》作“锐”。

【763】赤涅，味甘，无毒。主疰，崩中，止血，益气。生蜀郡山石阴地湿处，采无时。

【764】黄秫，味苦，无毒。主止心烦、汗出。生如桐，根黄①。

①主止心烦、汗出。生如桐，根黄：《证类》、《纲目》作“主心烦，止汗出，生如桐根”。

【765】徐黄，味辛，平，无毒。主心腹积瘦。茎，主恶疮。生泽中，大茎细叶，香如蒿①本。

①蒿：《证类》、《纲目》作“藁”。

【766】黄白支，生山陵。三①、四月采根，曝干。

①三：《证类》、《纲目》作“三月”。

【767】紫蓝，味咸，平①，无毒。主食肉得毒，能消除之。

①平：《证类》、《纲目》无此字。

【768】紫给，味咸。主毒风头泄注。一名野葵。生高陵下地。三月三日采根，根如乌头。

【769】天蓼，味辛，有毒。疗恶疮，去痹气。一名石龙。生水中。

【770】地肤①，味苦，平，无毒。主心气，女子阴疝，血结。一名承夜，一名夜光。三月采。

①《纲目》对本条中“地肤、承夜、夜光”药名出典，皆注为《吴普》文。案此文应注为《别录》文。

【771】地芩，味苦，无毒。主小儿痢，除邪，养胎，风痹，洗浴①寒热，目中青翳，女子带下。生腐木积草处，如朝生，天雨生盖②，黄白色。四月采。

①洗浴：《证类》、《纲目》作“洗洗”。②如朝生，天雨生盖：《纲目》作“大雨生盖，如朝生”。

【772】地筋，味甘，平，无毒。主益气，止渴，除热在腹脐，利筋。一名营根，一名土筋。生泽中①，根有毛。三月生，四月实白，三月三日采根。

疑此犹②是白茅而小异。

①生泽中：《纲目》作“生汉中”。 ②犹：《纲目》作“即”。

【773】地耳，味甘①，无毒。主明目，益气，令人有子。生丘陵，如碧石青。

①味甘：《纲目》作“味甘寒”。

【774】土齿，味甘，平，无毒。主轻身，益气，长年。生山陵地中，状如马牙。

【775】燕齿，主小儿痢，寒热。五月五日采。

【776】酸恶，主恶疮，去白虫。生水旁，状如泽泻。

【777】酸赭，味酸，主内漏，止血，不足。生昌阳山，采无时。

【778】巴棘，味苦，有毒。主恶疥疮，出虫。一名女木。生高地，叶白有刺，根连数十枚。

【779】巴朱，味甘，无毒。主寒，止①血带下。生雒阳。

①止：《新修》原作“上”，据《证类》改。

【780】蜀格，味苦，平，无毒。主寒热，痿痹，女子带下，痈肿。生山阳，如藿①菌，有刺。

①藿：《证类》、《纲目》作“藿”。

【781】累根，主缓筋，令不痛。

【782】苗根，味咸，平，无毒。主痹及热中伤跌折。生山阴谷中蔓草木上。茎有刺，实如椒。

【783】参果根，味苦，有毒。主鼠痿。一名百连，一名乌蓼，一名鼠茎，一名鹿蒲。生百余根，根有衣裹茎。三月三日采根。

【784】黄辨，味甘，平，无毒。主心腹疝瘕，口疮，脐伤①。一名经辨。

①口疮，脐伤：“疮”，《新修》原作“痛”，据《证类》改。“伤”，《新修》原脱，据《证类》补。

【785】良达，主齿痛，止渴，轻身。生山阴，茎蔓延，大如葵，子滑小。

【786】对庐，味苦，寒，无毒。主疥，诸久疮①不瘳，生死肌，除大热，煮洗之②。八月采，似庵苘。

①诸久疮：《大观》作“诸疮久”，《纲目》作“疮久”。②煮洗之：《纲目》作“煮汁洗之”。

【787】粪蓝①，味苦。主身痒疮，白秃，漆疮，洗之。生房陵。

①粪蓝：《新修》原作“墙盐”，据《证类》改。

【788】委蛇，味甘，平，无毒。主消渴，少气，令人耐寒。生人家园中，大支长须多，叶两两①相值，子如芥子。

①两两：《证类》作“而两两”。

【789】麻伯，味酸，无毒。主益气，出汗。一名君苕，一名衍草，一名道止，一名自死。生平陵，如兰，叶黑厚白裹①

茎，实赤黑。九月采根。

①裹：《新修》原作“里”，据《千金翼》改。

【790】王明，味苦。主身热，邪气；小儿身热，以浴之。生山谷，一名王草。

【791】类鼻，味酸，温，无毒。主痿痹。一名类重。生田中高地，叶如天^①名精、美根。五月采。

①天：《新修》原脱，据《证类》补。

【792】师系，味甘，无毒。主痈肿、恶疮，煮洗之。一名臣尧，一名臣骨^①，一名鬼色。生平泽，八月采。

①臣骨：《纲目》作“巨骨”。

【793】逐^①折，杀鼠，明目。一名百合。厚实，生木^②间，茎黄，七月实黑如大豆。

又杜仲子亦名逐折。

①逐：《新修》原作“遂”，据《证类》改，下同。②木：《千金翼》作“禾”。

【794】并苦，主咳逆上气，益肺气，安五脏。一名域^①薰，一名玉^②荆。三月采，阴干。

①：《商务政和》、《纲目》作“麤”。②玉：《新修》原作“王”，据《证类》改。

【795】领灰^①，味甘，有毒。主心腹痛，炼中不足。叶如芒草，冬生，烧作灰。

①领灰：《新修》、《证类》原脱，据《千金翼》补。

【796】父陞根，味辛，有毒。以熨痈肿、肤胀。一名膏鱼，一名梓藻。

【797】索干①，味苦，无毒。主易耳。一名马耳。

①索干：《纲目》作“索干”。

【798】荆茎，疗灼烂。八月、十月采，阴干。

【799】鬼丽，生石上，掇①之。日柔为沐。

①掇：《新修》则作“接”，据《证类》改。

【800】竹付，味甘，无毒。主止痛，除血。

【801】秘恶，味酸，无毒。主疗肝邪气。一名杜逢。

【802】唐夷，味苦，无毒。主疗痿折①。

①主疗痿折：《新修》原作“疗痿析”，据《证类》改。

【803】知杖，味甘，无毒。主疗疝。

【804】葵松①，味辛，无毒。主疗眩痹。

①葵松：《证类》作“歪松”。陶弘景《本草经集注》序录云：“路边地松，而为金创所秘”。

【805】河煎，味酸。主结气，痈在喉头①者。生海中。八月、九月采。

①头：《证类》、《纲目》作“颈”。

【806】区余，味辛，无毒。主心腹热癢^①。

①癢：《证类》作“痒”，但《证类》注引《蜀本》作“癢”。

【807】三叶，味辛。疗寒热，蛇蜂螫人。一名起莫^①，一名三石，一名当田。生田中。叶一^②茎小黑白，高三尺，根黑。三月采，阴干。

①起莫：《证类》注引《蜀本》作“赴鱼”，《纲目》亦作“赴鱼”。

②叶一：《证类》、《纲目》无此文。

【808】五母麻，味苦，有毒。疗痿痹，不便，下痢。一名鹿麻，一名归泽麻，一名天麻，一名若一^①草。生田野。五月采。

①一：《证类》注引《蜀本》云：“无一字”。《纲目》亦无“一”字。

【809】疥柏^①，味辛，温，无毒。主轻身，疗痹。五月采，阴干^②。

①疥柏：《千金翼》、《证类》、《纲目》作“疥拍腹”。②阴干：《新修》原脱，据《证类》补。“干”字后，《千金翼》有“生上党”三字。

【810】常更^①之生，味苦，平，无毒。主明目。实有刺，大如稻米^②。

①更：《证类》、《纲目》作“吏”，但《本草和名》作“更”，又《证类》注引《蜀本》作“更”。②米：《商务政和》、《纲目》作“梁”。

【811】救煞^①人者，味甘，有毒。主疝痹，通气，诸不足。

生人家宫室。五月、十月采，曝干。

①煞：《证类》、《纲目》作“赦”。

【812】丁公寄，味甘。主金疮痛，延年。一名丁父。生石间，蔓延木上。叶细，大枝，赤茎，母大如磬黄，有汁。七月七日采。

【813】城里赤柱①，味辛，平。疗妇人漏血，白沃，阴蚀，湿痹，邪气，补中益气。生晋平阳。

①城里赤柱：《纲目》并在淮木条下。

【814】城①东腐木，味咸，温。主心腹痛，止②泄，便脓血。

①城：《新修》作“小”，据《证类》改。 ②止：《新修》原作“上”，据《证类》改。

【815】芥，味苦，寒，无毒。主消渴，止血，妇人疾①，除痹。一名梨。叶如大青。

①疾：《纲目》作“痰”。

【816】载，味酸，无毒。主诸恶气。

【817】庆，味苦，有毒①。主咳嗽。

①有毒：《证类》、《纲目》作“无毒”。

【818】腓①，味甘，无毒。主益气，延年。生山谷中，白顺理。十月采。

①腓：《新修》原作“胼”，据《证类》、《本草和名》改。

以上草木类一百三十四种^{①②}

①《新修》原文是“一百二十种”，现据实数改。②案《证类本草》卷九鳧葵引唐本注云：“猪莼堪食，有名未用条中载也”。据此则有名未用条中应有“猪莼”一药。今“鳧葵”条下有《嘉祐本草》注云：“今据唐本注云，‘有名未用条中载也’。而寻有名未用条中，却无鳧葵、猪莼，盖经《开宝详定》已删去也。”现查日本传抄卷子本《唐本草》卷二十有名无用条中，亦无“鳧葵”、“猪莼”，可见并非《开宝详定》所删，可能是《唐本草》编修时删去的。

【819】雄黄虫，主明目，辟兵不祥，益气力。状如蠶螭^①。

①蠶螭，《证类》、《纲目》作“蠶螭”。

【820】天社虫，味甘，无毒。主绝孕^①，益气。状如蜂^②，大腰，食草木叶。三月采。

①孕，《新修》原作“字”，据《证类》改。②状如蜂：《纲目》作“虫状如犬”。

【821】桑蠹虫，味甘，无毒。主心暴痛，金疮，肉生不足。

【822】石蠹虫，主石瘕，小便不利。生石中。

【823】行夜，疗腹痛，寒热，利血。一名负盘。

今小儿呼为横盘，或曰死频虫^①。

①今小儿呼为横盘，或曰死频虫：《证类》作“今小儿呼气盘，或曰气频虫者也”；《纲目》作“今小儿呼气盘虫，或曰气蟠即此也”。

【824】蜗离^①，味甘，无毒。主烛馆，明目。生江夏^②。

①蜗离：《纲目》作“蜗羸”。②生江夏：“夏”字后，《纲目》以陈藏

器文“生溪水中，小于田螺，上有棱”。《纲目》注为《别录》文。

【825】麋鱼，味甘，无毒。主痹①，止血。

①痹：《商务政和》作“疝”。

【826】丹戩，味辛①。主心腹积血。一名飞龙。生蜀②，如鼠负③，青股蜚头赤④。七月七日采，阴干⑤。

①味辛：《纲目》作“味辛有毒”。 ②生蜀：《证类》作“生蜀都”，《纲目》作“生蜀郡”。 ③负：《大观》作“员”，《纲目》作“妇”。

④蜚头赤：《纲目》作“赤头”。 ⑤阴干：《证类》、《纲目》无此二字。

【827】扁前，味甘，有毒。主鼠痿瘕①，利水道。生山陵，如牛虻翼赤②。五月、八月采。

①瘕：《纲目》作“瘕闭”。 ②如牛虻翼赤：《纲目》作“状如牛虻赤翼”。

【828】蛭类，疗痹内漏。一名蛭短，土色而文。

【829】蜚厉，主妇人寒热。

【830】梗鸡，味甘，无毒。疗痹。

【831】益符，主疗闭。一名无舌。

【832】地防，令人不饥不渴。生黄陵，如濡，居土中。

【833】黄虫，味苦。疗寒热，生地上，赤头，长足，有角，群居。七月七日采。

以上虫类十五种

【834】薰草，味甘，平，无毒。主明目，止泪，疗泄精，去臭恶气，伤寒头痛，上气，腰痛。一名蕙草。生下湿地，三月采，阴干，脱节者良。

俗人呼燕草，状如茅而香者为薰草，人家颇种之。《药录》云①：叶如麻，两两相对。《山海经》云：薰草，麻②叶而方茎，赤③花而黑实，气如靡芜，可以止④疠。今市人皆用燕草，此则非。今诗书家多用蕙语，而竟不知是何草。尚其名而迷其实，皆此类也。

①《药录》云：《纲目》作“桐君药录”。②薰草麻：《纲目》作“浮山有草麻”。“麻”字后，《新修》原衍“草”字，据《证类》删。③赤：《新修》原作“亦”，据《证类》改。④止：《证类》、《纲目》作“已”。

【835】姑活①，味甘，温，无毒。主大风邪气，湿痹寒痛。久服轻身，益寿耐老②。一名冬葵子。生河东川泽③。

方药亦无用此者④，乃有固活丸，即是野葛一名耳⑤。此又名冬葵子，非葵菜之冬葵子，疗体乖异⑥。〔谨案〕《别录》⑦一名鸡精也。

①本条《纲目》将全文注为《别录》文，无《本经》标记。②益寿耐老：“寿”，《纲目》作“气”。“耐”，《新修》原作“能”，据《证类》改。③川泽：《证类》、《纲目》无此二字。④方药亦无用此者：《纲目》作“药无用者”。“亦无用”，《新修》原作“赤用无”，据《证类》改。⑤一名耳：《纲目》作“之名”。⑥疗体乖异：《纲目》无此文。“乖”，《新修》原作“未”，据《证类》改。⑦《别录》：《纲目》作“别本”。

【836】别羈，味苦，微温，无毒①。主风寒，湿痹，身重，四肢疼酸，寒邪②历节痛。一名别枝，一名别骑，一名鬻

羈③。生兰田川谷。二月、八月采。

方家时有用处，今俗亦绝耳④。

①无毒：《纲目》注为《本经》文。 ②邪：《新修》原作“耶”，《纲目》无此字，据《证类》改。 ③一名别骑，一名整羈：《纲目》无此文。 ④耳：其后，《新修》原衍“也”字，据《证类》删。《纲目》无“耳”字。

【837】牡①蒿，味苦②，温，无毒。主充肌肤，益气，令人暴肥，血脉满盛③，不可久服。生田野，五月、八月④采。

方药不复用。〔谨案〕齐头蒿也，所在有之。叶似防风，细薄无光泽。

①牡：《新修》原作“杜”，据《证类》改。 ②苦：《纲目》作“苦微甘”。 ③血脉满盛：《纲目》在“不可久服”之后。 ④八月：《新修》原脱，据《证类》补。

【838】石下长卿①，味咸，平，有毒。主鬼疰，精物，邪恶气，杀百精，蛊毒，老魅注易，亡走，啼哭，悲伤，恍惚。一名徐长卿。生陇西池泽山谷。

此又名徐长卿，恐是误尔，方家无用。此处俗中皆不复识别②也。

①本条《纲目》并在徐长卿条下，并注为《别录》文，无《本经》文标记。 ②别：《证类》、《纲目》无此字。

【839】麋舌，味辛，微温，无毒。主霍乱，腹痛，吐逆，心①烦。生水 中。五月采，曝干②。

生小小水中。今人五月五日采，阴③干，以疗霍乱，甚良④。

①心：《新修》原作“止”，据《证类》改。②曝干：《证类》、《纲目》无此二字。③阴：《证类》、《纲目》无此字。④良：其后，《新修》原衍“方也”之字，据《证类》删。

【840】练石草①，味苦，寒，无毒。主五癰，破石淋，膀胱中结气，利水道小便。生南阳川泽。

一名烂石草，又云即马屎蒿②。

①本条《纲目》并在马先蒿条下。②又云即马屎蒿：《纲目》作“即马屎蒿，今方药不复用之”。

【841】弋①共，味苦，寒，无毒。主惊气，伤寒，腹痛羸瘦，皮中有邪气，手足寒无色。生益州山谷。

畏玉札、蜚蠊②。

①弋：《大观》、《纲目》作“戈”。②畏玉札、蜚蠊：“畏”，《证类》、《纲目》作“恶”。《纲目》脱“玉札”二字。“蠊”，《新修》原作“麇”，据《证类》改。

【842】藜草，味咸，平，无毒。主养心气，除心温温辛痛，浸淫身热。可作盐花①。生淮南平泽，七月采。

矾石为之使。

①花：《新修》原脱，据《千金翼》补。

【843】五色符，味苦，微温。主咳逆，五脏邪气，调中，益气，明目，杀虱①。青符、白符、赤符、黑符、黄符②，各随色补其脏。白符一名女木。生巴郡③山谷。

方药皆不复用，今人并无识者。

①虱：《纲目》作“虫”。 ②黄符：《新修》原脱，据《证类》补。

③郡：《纲目》无此字。

【844】藜草①，味甘②、苦，寒，无毒。主温疟③寒热，酸嘶邪气，辟不祥。生淮南山谷。

①本条《纲目》并在藜荷条下。 ②甘：《新修》原脱，据《证类》补。

③疟：《新修》原作“生”，据《证类》改。

【845】翘根①，味甘，寒、平，有小毒。主下热气，益阴精，令人面悦好，明目。久服轻身，耐②老。以作蒸饮酒病人。生嵩高平泽。二月、八月采。

方药不复用，俗无识者也。

①本条《纲目》并在连翘条下。 ②耐：《新修》原作“能”，据《证类》改。 ③方药不复用，俗无识者也：《纲目》无“复”字。“俗”，《纲目》作“人”。

【846】鼠姑，味苦，平、寒，无毒。主咳逆上气，寒热，鼠痿，恶疮，邪气。一名𪔐。生丹水。

今人不识此鼠姑，乃牡丹又①名鼠姑，罔②知孰是。

①又：《新修》原作“人”，据《证类》改。 ②罔：《新修》原作“因”，据《证类》改。

【847】船虹，味酸，无毒。主下气，止烦满①。可作浴汤，药色黄。生蜀郡，立秋取。

方②药不用，俗人无识者也。

①满：《纲目》作“渴”。 ②方：《新修》原作“古”，据《证类》改。

【848】屈草，味苦，微寒，无毒^①。主胸胁下痛，邪气，肠间寒热，阴痹。久服轻身益气，耐老。生汉中川泽，五月采。

方药不复用，俗无识者也^②。

①微寒无毒，《大观》、《人卫政和》、《商务政和》作墨字《别录》文，《孙本》不取此四字为《本经》文，《纲目》注此四字为《本经》文，《森本》、《顾本》取“微寒”二字为《本经》文，应从《大观》等为是。

②方药不复用，俗无识者：《纲目》无此文。

【849】赤赫^①，味苦，寒，有毒。主痂疡恶败疮，除三虫，邪气。生益州川谷，二月、八月采^②。

①赫：《新修》作“赭”，据《证类》、《本草和名》改。②采：《新修》原脱，据《证类》补。

【850】淮木，味苦，平，无毒。主久咳上气，伤中，虚羸，补中益气，女子阴蚀，漏下，赤白沃^①。一名百岁城中木。生晋阳平泽。

方药亦不复用。

①女子阴蚀，漏下，赤白沃：《纲目》注为《别录》文。

【851】占斯，味苦，温^①，无毒。主邪气湿痹，寒热疽疮，除水坚积血症，月闭无子，小儿臂不能行，诸恶疮痈肿，止^②腹痛，令女人有子。一名炭皮。生太山山谷，采无时。

解狼毒毒。李云是樟^③树上寄生，树大衔枝在肌肉，今人皆以胡桃皮当^④之，非是真也。案《桐君录》^⑤云：生上洛^⑥，是木皮，状如厚朴，色似桂白^⑦，其理一纵一横。今市人皆

削乃似厚朴，而无正纵横理，不知此复是何物，莫测真假，何者为是③也。

①温：其后，《新修》衍“微温”二字，据《证类》删。②止：《新修》原作“上”，据《证类》改。③李云是樟：《纲目》作“李当之云是樟”。“樟”，《新修》原作“梓”，据《证类》改。④当：《纲目》作“为”。

⑤录：《纲目》作“采药灵”。⑥洛：《新修》原作“俗”，据《证类》改。⑦白：《新修》原作“日”，据《证类》改。⑧何者为是：《纲目》无此文。

【852】嬰桃，味辛，平，无毒。主止泄肠①澼，除热，调中，益脾气，令人好色美志。一名牛桃，一名英豆。实大如麦，多毛。四月采，阴干。

此非今果实櫻桃，形乃相似，而实乖异，山间乃时有，方药亦不复用耳。

①肠：《新修》原作“腹”，据《证类》改。

【853】鳩鳥毛，有大毒。入五脏烂杀人。其口，主杀蝮蛇毒①。一名鷓日。生南海。

此乃是两种：鳩鳥，状如孔雀，五色杂斑，高大，黑颈，赤喙，出交、广深山中；鷓日鸟②，状如黑伦鸡，其共禁大朽树，今反，觅蛇吞之③，作声似云同力，故江东人呼为同力鸟，并啖蛇。人误食其肉④，亦即死⑤。鳩毛羽，不可近人⑥，而并疗蛇毒。带鳩喙，亦辟蛇⑦。昔时皆用鳩毛为毒酒，故名鳩酒。顷来不复尔。又云⑧有物赤色，状如龙，名海姜，生海中，亦大有毒，其于鳩羽也。〔谨案〕此鸟，商州以南、江岭间大有，人皆谙识。其肉，腥，有毒，亦不堪啖。云羽画酒杀人，此是浪证。案《玉篇》引⑨郭璞云：鳩⑩大

如雕，长颈赤喙，食蛇。又《说文》、《广雅》、《淮南子》皆一名运日，鸱、运同也^①，问交、广人并云^②：鸱日，一名鸱，一名同力。鸱日鸟外^③，更无如孔雀鸟^④。陶云如孔雀者，交、广人诳也^⑤。

①其口主杀蝮蛇毒：《纲目》作“喙带之，杀蝮蛇毒”。②鸟：《纲目》脱此字。③其共禁大朽树，令反，觅蛇吞之：《纲目》无此文。④肉：《新修》原作“宗”，据《证类》改。⑤亦即死：《纲目》作“立死”。

⑥鸱羽毛不可近人：《纲目》无此文。⑦带鸱喙亦辟蛇：《纲目》无此文。⑧又云：《纲目》作“又海中”。“又”，《新修》原作“不”，据《证类》改。⑨案玉篇引：《纲目》无此文。⑩鸱：《证类》作“鸱鸟”。⑪皆一名运日，鸱运同也：《纲目》作“皆以鸱为鸱日”。⑫问交广人并云：《新修》原作“问交幸人五云”，据《证类》改。⑬鸱日鸟外：《纲目》作“鸟”。⑭鸟：《证类》、《纲目》作“者”。⑮交广人诳也：“广”，《证类》作“爰”。“诳”，《新修》原作“谁”，据《证类》改。

以上草木类及虫鸟等物二十种，陶弘景不识，
今医博识人亦不识者

《唐·新修本草》编修人员的两种记载

一.《新唐书》的记载

《新唐书》卷五十九《艺文志》第五十(缩印百纳本《二十四史·新唐书》第一五八一四页,商务版)所记的编修人员如下:

英国公李勣

太尉长孙无忌

兼侍中辛茂将

太子宾客弘文馆学士许敬宗

礼部郎中兼太子洗马弘文馆大学士孔志约

尚药奉御许孝崇、胡子家、蒋季璋

尚药局直长蔺复珪、许弘直

侍御医巢孝俭

太子药藏监蒋季瑜、吴嗣宗,丞蒋义方

太医令蒋季琬、许弘,丞蒋茂昌

太常丞吕才、贾文通

太史令李淳风

潞王府参军吴师哲

礼部主事颜仁楚

右监门府长史苏敬等撰

二.日本重抚的唐卷子本《新修本草》的记载

该书兽禽部卷第十五末尾,续“着官位廿三阴”六字之后,进呈《新修本草》表末署名为:

“朝议郎行右监门长史骑尉臣苏敬上

登仕郎行礼部主事云骑尉臣颜仁楚

登仕郎守潞王府行参军臣吴师哲

太子药藏局承飞骑尉臣蒋义方
 朝议郎行大常寺太卜令上骑都尉臣贾文通
 兼太子洗马弘文殿学士臣孔志约
 朝议大夫行太史令上轻车都尉臣李淳风
 中散大夫行太常丞上护军臣吕才
 兼太常寺医丞室骑尉臣蒋元昌
 太常寺太医令臣许弘感
 朝请郎行太常寺太医令臣蒋李婉
 朝请郎守太子药藏监上骑都尉臣吴嗣宗
 朝散大夫行太子药藏监臣蒋孝瑜
 给事郎守尚药局侍医云骑尉臣巢孝俭
 尚药局直长云骑尉臣许弘真
 朝议郎行尚药局直长飞尉臣蔺覆珪
 朝议郎守尚药局奉御骑都尉臣蒋孝璋
 朝散大夫守尚药局奉御骑都尉臣朝豕
 中大夫行尚药局奉御臣许孝崇
 兼侍中议军臣辛伐持
 中书令太子宾客监修国史弘文学士上柱国高阳郡开国公汗改

宗

司空上柱国英国公臣”

这一抄本，所载人员的名字和官衔错漏甚多。如末尾“司空上柱国英国公臣”之下形成空白，显系抄写时脱漏。有许多人名亦抄错了，如许敬宗抄成汗改宗，辛茂将抄成辛伐持，胡子家写成朝豕，蒋季璋写成蒋孝璋，蒋季瑜写成蒋孝瑜，蒋季琬写成蒋李婉，蒋茂昌写成蒋元昌，许弘直写成许弘真，等等。

另有于志宁一人，虽以上两种记载都没有此人，但《新唐书》卷一〇四列传廿九《于志宁传》中，却有“初志宁与司空李勣修定本草并图，合五十四篇”的记载。